

الرقم: FIN 842/3/2026

التاريخ : 2025/3/31

السادة هيئة الاوراق المالية المحترمين

الموضوع : التقرير السنوي كما في 2025/3/31

تحية و بعد

بالإشارة إلى الموضوع أعلاه ،نرفق لكم بطيه التقرير السنوي كما في 2025/12/31 .

علما بان البيانات المالية تخضع لموافقة البنك المركزي الاردني .

وتفضلوا بقبول فائق الاحترام

المدير العام

د. لانا بدر



Serve to Grow ... Grow to Serve





حضرة صاحب الجلالة
الملايكة عبد الله الثاني بن الحسين المعظم



حضرة صاحب السمو الملكي
الأمير الحسين بن عبد الله الثاني المعظم

رؤيتنا:

"نخدمكم للنمو ... ننمو لنخدمكم"

رسالتنا:

" تقديم افضل الخدمات التأمينية المميزة في بيئة عمل تتضمن روح الفريق الواحد والتعاون والصدق والثقة المتبادلة مع متلقي الخدمة وجميع المعنيين"

قيمنا:

"التعاون، الصدق، الثقة المتبادلة، روح الفريق الواحد"

غاياتنا:

- التميز في الاداء المؤسسي
- التوسع المستمر في الاعمال والانشطة
- التميز في ارضاء متلقي الخدمة



نشاطات الشركة



نشاطات الشركة



المحتويات

١٠	اعضاء مجلس الادارة
١٢	كلمة رئيس مجلس الادارة
١٣	تقرير مجلس الادارة
٣٦	تطبيق قواعد حوكمة الشركة المدرجة في البورصة
٣٩	جدول الأعمال
٤٢	تقرير مدققي الحسابات المستقل
٤٥	قائمة المركز المالي
٤٦	قائمة الربح أو الخسارة
٤٧	قائمة الربح أو الخسارة – تأمينات الحياة
٤٨	قائمة الدخل الشامل الآخر
٤٨	قائمة التغيرات في حقوق المساهمين
٤٩	قائمة التدفقات النقدية
٥٠	ايضاحات حول البيانات المالية

أعضاء مجلس الإدارة

سعادة الدكتور فؤاد قسطندي متري بجالي

ممثل شركة كمسال المحدودة

رئيس مجلس الإدارة

السيد قسطندي فؤاد قسطندي بجالي

ممثل شركة كمسال المحدودة

نائب رئيس مجلس إدارة

السيد رامز فؤاد قسطندي بجالي

ممثل شركة كمسال المحدودة

عضو مجلس إدارة

السيد ليث مروان صدقي القاسم من تاريخ ٢٠٢٥/٥/٢٠

ممثل شركة كمسال المحدودة

عضو مجلس إدارة

السيد نقولا جورج ابو خضر

ممثل شركة كمسال المحدودة

عضو مجلس إدارة

سعادة السيد مازن كمال محمود الحمود من تاريخ ٢٠٢٥/٠٤/٢٢

عضو مجلس إدارة

السيد نضال ابو ميزر

عضو مجلس إدارة

معالي ريم ممدوح ابو حسان

عضو مجلس إدارة

السيد عصام السلفيتي

عضو مجلس إدارة

المدير العام

الدكتورة لانا سامي بدر

الخبير الاكتواري

السيد علاء قراعين

مدقي الحسابات

شركة حسن عثمان و شريكه محاسبون قانونيون

كلمة رئيس مجلس الإدارة

السادة المساهمين الكرام
بأسمي ونيابة عن زملائي السادة اعضاء مجلس الادارة يسرني ان ارحب بكم في الاجتماع السنوي الثامن والعشرون للهيئة العامة
لشركتكم المجموعة العربية الاوروبية للتأمين و ان اضع بين ايديكم التقرير السنوي للسنة المنتهية ٢٠٢٥ متضمناً البيانات المالية
و ان اطلعكم على اهم الانجازات التي تم تحقيقها خلال العام الماضي.

أولاً : على الصعيد المالي

- ١- على الرغم من الظروف الإقليمية و الدولية الصعبة و انعكاسها على السوق التأميني الاردني فلقد تمكنت الشركة من تحقيق صافي ارباح سنوية مقدارها ٢,٠٠٣,٢٧٦ دينار اردني صافي بعد الضريبة
- ٢- ارتفاع حجم الودائع للشركة حيث بلغت ٢٩,٧٨٨,٧٥٤ دينار
- ٣- ارتفاع حجم الاستثمارات للشركة حيث بلغت ٤١,٧٢٦,٠٥٩ دينار

ثانياً : على الصعيد الفني

- ١- تم تجديد اتفاقيات اعاده التأمين مع شركة الاعادة سوسري و التي تعتبر اكبر شركة اعاده تأمين عالمياً
- ٢- تم استقطاب تأمينات محليه هامة و كبيره و ايضاً تمت زيادة الانتاج و رفع الحصة السوقية رغم المعوقات بسبب الظروف الإقليمية الصعبة .

ثالثاً : على الصعيد المجتمعي

- استمرت الشركة و ضمن سياستها بدعم المؤسسات الوطنية و خدمة المجتمع المحلي مثل حملات التبرع بالدم و اليوم الطبي المجاني في المناطق الريفية و ايضاً دعم و رعاية الكثير من النشاطات الرياضية العامة
- و ايضاً قامت الشركة بالتبرع لاهلنا في غزة وذلك من باب الواجب الوطني و الانساني و نظراً للظروف الصعبة التي يمر بها اهلنا هناك

وختاماً

لكم جميعاً منا و لجميع العاملين في الشركة كل التقدير و الشكر على جهودكم الموصولة من اجل الحفاظ على استقرار الشركة و رفع قدرتها و مكانتها

واقبلوا فائق الاحترام ،،،،

رئيس مجلس الإدارة
د. فؤاد قسطندي بجالي

تقرير مجلس الإدارة:

أولاً:

أ - أنشطة الشركة الرئيسية

ان النشاط الرئيسي هو ممارسة اعمال التأمين (البحري والنقل ، والحريق والاضرار الاخرى للممتلكات، والطيران، والمسؤولية، والحوادث، والطبي، والمركبات، والمساعدة ، والتأمين على الحياة، والتأمين السني والتقاعد، تعليمي، والتأمينات المرتبطة استثمارياً، والتأمين الصحي الدائم) .

ب - اماكن الشركة الجغرافية:

الفروع	عدد الموظفين	عنوان الفروع
١	١٦٢	المركز الرئيسي / عمان الشميساني - عمارة شركة المجموعة العربية الاوربيه للتأمين رقم ٤١ شارع الشريف ناصر بن جميل ص.ب ١٤٣٥ عمان ١١٩٥٣ الاردن هاتف : +٩٦٢ ٦ ٥٥١٨٩٣٥ فاكس : +٩٦٢ ٦ ٥٥١٨٩٥٦ البريد الالكتروني : info@euroarabins.com الموقع الالكتروني : www.euroarabins.com
٢	٥	فرع العقبة شارع الكورنيش - بناية سيتي ستار (City Star) هاتف : +٩٦٢ ٣ ٢٠٦٢٩٢٩ فاكس : +٩٦٢ ٣ ٢٠١٨٢٧٥
٣	٠	فرع إربد الصريح - مدخل ترخيص السواقين والمركبات هاتف : +٩٦٢ ٧٠٢٢٤٢١ - ٠٢
٤	١	فرع شمال عمان شفا بدران - مديرية ترخيص شمال عمان هاتف : +٩٦٢ ٦ ٥٢٤٩٧٩٩
٥	١	تجوال الجاردنز الجاردنز عند وزارة الصحة هاتف : +٩٦٢ ٧ ٩٥٣٤ ٣٥٩٣
٦	١	تجوال العبدلي العبدلي عند وزارة العمل هاتف : +٩٦٢ ٧ ٧٢٢٩ ٦٥٠٦
٧	١٩	فرع جبل الحسين جبل الحسين هاتف : +٩٦٢ ٦ ٥٦٥٥٩٦٣ فاكس : +٩٦٢ ٦ ٥٦٥٥٩٨٠
	١٨٩	المجموع

ج - حجم الاستثمار الرأسمالي للشركة:

بلغ حجم الاستثمار الرأسمالي للشركة ٢,٨٤٨,٩٢٣ دينار عام ٢٠٢٥ مقابل ٢,٨٤٦,٨٢٨ دينار عام ٢٠٢٤ .

ثانيا : الشركات التابعة للشركة

لا يوجد للشركة فروع خارج المملكة.
لا يوجد شركات تابعة.

ثالثا : مجلس الإدارة.

- ١ - يحكم تكوين مجلس الإدارة قانون الشركات الاردني وتعليمات وزاره الصناعة والتجارة والتموين ، ويتكون مجلس ادارة الشركة من (٩) اعضاء يتم انتخابهم لمدة ٤ سنوات ، وقد تم انتخاب مجلس الادارة الحالي في ٢٩/١١/٢٠٢٣ من قبل الهيئة العامة.
أ - اسماء اعضاء مجلس الادارة و نبذة تعريفية عن كل واحد منهم:

الدكتور فؤاد قسطندي متري بجالي :

المنصب : رئيس مجلس ادارة شركة المجموعة العربية الاوروبيه للتأمين.

ممثل شركة كمسال المحدوده

• تاريخ الميلاد : ١٩٤٣

الشهادات العلمية وسنه التخرج :

- تخرج في الدراسات العليا من لندن تخصص اقتصاد وادارة مالية عام ١٩٦٦
- حصل على درجه الماجستير من مؤسسة التزويد البريطانية عام ١٩٦٩ وتم انتخابه عضواً في المؤسسة البريطانية للإدارة عام ١٩٧٠.
- حصل على درجه الدكتوراة في ادارة الأعمال من الولايات المتحدة الامريكية عام ١٩٩١ من جامعة (Kennedy western University)

* عضو دائم في :

*MIM (Member of the Institute of Management)

*MCIB (Chartered Member of the Institute of Purchasing and supply)

الخبرات العملية :

- مدير عام مجموعة شركات بجالي من تاريخ ١٩٦٧ حتى عام ٢٠٠٢ .
- رئيس هيئة مديرين لشركات بجالي من عام ٢٠٠٢ حتى تاريخه .
- مدير عام لشركة المجموعة الوطنية السريعة لاصدار البطاقات من عام ٢٠٠٢ لغايه ٢٠٠٤ .
- رئيس مجلس ادارة شركة المجموعة العربية الاوروبيه للتأمين منذ ٢٠٠٢/٦/١٦
- رئيس مجلس ادارته شركة المجموعة الوطنية السريعة لاصدار البطاقات - National Express .
- رئيس مجلس ادارة مجموعة شركة بجالي .
- رئيس هيئه المديرين الشركة العربيه السويسريه للاستثمارات الماليه.

السيد قسطندي فؤاد قسطندي بجالي :

المنصب : نائب رئيس مجلس ادارة شركة المجموعة العربية الاوروبيه للتأمين .

ممثل شركة كمسال المحدوده

تاريخ الميلاد: ١٩٨٧

الشهادات العلمية وسنة التخرج :

بكالوريوس في الادارة والتمويل من جامعة كونكورديا - كندا عام ٢٠٠٨

الخبرات العملية :

- ٢٠٠٦-٢٠٠٧ شركة كمباج العالمية / متابعة وتخطيط .
- ٢٠٠٨-٢٠٠٩ تخصص بالجامعة .

- ٢٠١٠-٢٠١٢ مدير تنفيذي في شركة كمباج العالمية للتجارة والاستثمار م.م.
- ٢٠١٣/٣/١ - ٢٠١٤/١/٣٠ موظف في دائرة الحريق والتأمينات العامة .
- ٢٠١٤-٢٠١٦ مدير دائرة تطوير الأعمال في شركة المجموعة العربية الأوروبية للتأمين.
- ٢٠١٦-٢٠١٨ مدير الشؤون الفنية في شركة المجموعة العربية الأوروبية للتأمين .
- ٢٠١٨-٢٠٢٢ نائب المدير العام في شركة المجموعة العربية الأوروبية للتأمين .

السيد رامز فؤاد قسطندي بجالي :

- المنصب : عضو مجلس ادارة شركة المجموعة العربية الأوروبية للتأمين .

ممثّل شركة كمسال المحدوده

• تاريخ العضوية : ٢٠١٤/٤/٢٩

• تاريخ الميلاد : ١٩٨٨ .

الشهادات العلمية وسنة التخرج :

- حصل على بكالوريوس العلوم المالية والمصرفية John Molson School of Business .

الخبرات العملية :

- ٢٠١١ حتى تاريخه مدير عام شركة كمباج العالمية للتجارة والاستثمار م.م .

السيد ليث مروان صدقي القاسم :

- المنصب : عضو مجلس ادارة شركة المجموعة العربية الأوروبية للتأمين .

ممثّل شركة كمسال المحدوده

• تاريخ العضويه : ٢٠٢٥/٥/٢٠

• تاريخ الميلاد : ١٩٦٢ .

الشهادات العلمية وسنة التخرج :

- ٢٠١١ - دبلوم في القيادة، Harvard University - بوسطن، الولايات المتحدة
- ١٩٨٦ - ماجستير في إدارة الأعمال، Georgetown University - واشنطن، الولايات المتحدة.
- ١٩٨٣ - بكالوريوس في هندسة الميكانيك، University of Michigan - آن أربور، الولايات المتحدة

الخبرات العملية :

- ٢٠١٩ - ولغاية تاريخه : رئيس مجلس الادارة - شركة البترول الوطنية.
- ٢٠٠٣ - ولغاية تاريخه : رئيس هيئة مديرين - الأستشاريون العرب لتنمية الأعمال .
- ٢٠٠٦ : رئيس هيئة مديرين - شركاء الأردن للتدريب

السيد نقولا جورج ابو خضر

- المنصب : عضو مجلس ادارة شركة المجموعة العربية الأوروبية للتأمين .

• ممثّل شركة كمسال المحدوده من ٢٠٢٣/١١/٢٩

• تاريخ العضويه : ٢٠١٤/٤/٢٩ .

• تاريخ الميلاد : ١٩٧٠

الشهادات العلمية وسنة التخرج :

- شهادة البكالوريوس من جامعة بوسطن ، المدينة : شستنت هيل ، الولايات المتحدة عام ١٩٩١ .

الخبرات العملية :

- ٢٠١٤ عضو مجلس ادارة شركة المجموعة العربية الأوروبية للتأمين (الاردن) .
- ٢٠١٤ عضو مجلس الجمعية الاردنية الاميركية (غرفة التجارة الاميركية) .

- ٢٠١٤ - عضو مجلس الشركة المتكاملة للنقل المتعدد، الاردن.
- ٢٠٠٥ - حاليا رئيس مجلس ادارة الشركة المتكاملة لتطوير الاراضي والاستثمار - الاردن.
- ٢٠٠٤ - حاليا نائب رئيس مجلس ادارته الشركة المتكاملة للتاجير التمويلي - الاردن.
- ٢٠٠٤ - حاليا نائب رئيس مجلس ادارة الشركة المتكاملة للمشاريع المتعددة - الاردن.
- ٢٠٠٣ - حاليا الرئيس التنفيذي لمجموعة شركات ابو خضر.
- ٢٠٠٠ - حاليا عضو مجلس ادارة جمعية وكلاء جنرال موتورز العالمية.

سعادة السيد / مازن كمال محمود الحمود

- المنصب : عضو مجلس ادارة شركة المجموعة العربية الاوروبية للتأمين .
- تاريخ العضوية : ٢٠٢٥/٠٤/٢٢ .
- تاريخ الميلاد : ١٩٦٢ .

الشهادات العلمية وسنة التخرج

- ٢٠٠٣ - دراسات تنفيذية عليا، Harvard University - الولايات المتحدة.
- ١٩٨٤ - بكالوريوس في العلوم السياسية، University of North Alabama - الولايات المتحدة.

الخبرات العملية :

- ٢٠٢٤ حتى تاريخه - رئيس مجلس الإدارة، المنتدى الاقتصادي الأردني.
- ٢٠١٩ - ٢٠٢٤ - نائب رئيس مجلس الإدارة، المنتدى الاقتصادي الأردني.
- ٢٠١٩ - ٢٠٢٣ - نائب رئيس مجلس الإدارة، شركة بوليفارد العبدلي.
- ٢٠١٩ - ٢٠٢٣ - عضو مجلس الإدارة، مؤسسة استثمار الموارد الوطنية وتنميتها (موارد).

معالي السيد / ريم معدوح أبو حسان (مستقل)

- المنصب: عضو مجلس ادارة شركة المجموعة العربية الاوروبية للتأمين .
- تاريخ العضوية: ٢٠٢٣/١١/٢٩
- تاريخ الميلاد: ١٩٦٣

الشهادات العلمية وسنة التخرج:

- ليسانس الحقوق - كلية الحقوق - الجامعة الأردنية.
- ماجستير في القانون، كلية لندن للاقتصاد، لندن.

الخبرات العملية:

- (٢٠٢١ - لغاية تاريخه): مستشار أول - المعهد الديمقراطي الوطني (NDI).
- (٢٠٢١): مساعد أول للرئيس - اللجنة الملكية لتحديث النظام السياسي.
- (٢٠١٦ - لغاية تاريخه): مستشار ومحامي قانوني - الحماية الاجتماعية وحقوق الإنسان.
- (٢٠١٣ - ٢٠١٦): وزير التنمية الاجتماعية.
- (٢٠١١ - ٢٠١٣): الأمين العام - المجلس الوطني لشؤون الأسرة.
- (٢٠٠٥ - ٢٠١١): مدير - المركز العربي لتطوير حكم القانون والنزاهة ٢٠٠٥ - ٢٠١١
- (٢٠١٩ - لغاية تاريخه): عضو مجلس إدارة المنتدى الدولي للمرأة (IWF)، الدورة الثالثة على التوالي.
- (٢٠١٩ - لغاية تاريخه): الرئيس المؤقت لإعلاميون من أجل صحافة استقصائية عربية (أريج).
- (٢٠١٢ - ٢٠١٣)، (٢٠١٩ - لغاية تاريخه): عضو مجلس إدارة صندوق المرأة الأصغر (MFW).
- (٢٠١٨ - لغاية تاريخه): عضو مجلس إدارة المجلس الأعلى للتعزيز الأردني.
- (٢٠٠٧ - ٢٠٠٩)، (٢٠١٣ - لغاية تاريخه): عضو مجلس إدارة الجمعية الأردنية لحماية ضحايا العنف الأسري.
- (٢٠٠٦ - ٢٠١٨): عضو مجلس إدارة المنتدى الدولي للمرأة (IWF) - مؤسسة القيادة.
- (٢٠٠٦ - ٢٠٠٨): مؤسس وعضو مجلس إدارة منتدى المرأة العالمي فرع الأردن.
- مؤسس وعضو مجلس إدارة الشبكة القانونية للمرأة العربية.
- (٢٠٠٦ - ٢٠٠٩): مؤسس وعضو مجلس إدارة مجلس اعتماد الرعاية الصحية.

- (٢٠٠٦ - ٢٠٠٨): نائب رئيس وعضو مجلس إدارة شركاء التغيير الديمقراطي.
- (٢٠٠٣ - ٢٠٠٦): عضو مجلس إدارة مجلس التعليم العالي الأردني.
- (٢٠٠٧ - ٢٠٠٩): عضو مجلس إدارة مؤسسة الإذاعة والتلفزيون الأردني.
- (٢٠٠٥ - ٢٠٠٧): عضو مؤسس، أصدقاء الصندوق العالمي في الشرق الأوسط (الإيدز والسل والملاريا).

السيد نضال سعد الدين أبو ميزر (مستقل)

• المنصب: عضو مجلس إدارة شركة المجموعة العربية الأوروبية للتأمين .

تاريخ العضوية: ٢٠٢٣/١١/٢٩

تاريخ الميلاد: ١٩٨٠

الشهادات العلمية وسنة التخرج:

- شهادة (ESG Investing Candidate, CFA Institute).
- EMBA, INSEAD - فرنسا / سغافورة / أبو ظبي - ٢٠١٢
- محلل مالي معتمد CFA Institute ، فيرجينيا ، الولايات المتحدة الأمريكية - ٢٠٠٦.
- ماجستير التحليل المالي العالمي - جامعة بنتلي - ماساتشوستس - الولايات المتحدة الأمريكية - ٢٠٠٣.
- بكالوريوس العلوم المالية مع تخصص ثانوي في نظم المعلومات الحاسوبية - جامعة بنتلي-ماساتشوستس - الولايات المتحدة الأمريكية - ٢٠٠١.

الخبرات العملية:

- (٢٠٢٣/٥ - لغاية تاريخه): رئيس الإدارة المالية - صندوق الاستثمارات العامة للمشاريع - الرياض، المملكة العربية السعودية.
- (٢٠١٨/٤ - ٢٠٢٣/٤): رئيس الإدارة المالية - صندوق الاستثمار السعودي الأردني - عمان، الأردن.
- (٢٠١٦/٣ - ٢٠١٨/٤): مدير تنفيذي لتمويل الشركات - بوبا العربية - جدة، المملكة العربية السعودية.
- (٢٠٠٩/٥ - ٢٠١٦/٣): مدير مالي - لمجموعة شركات- إدغو - عمان، الأردن.
- (٢٠٠٦/٦ - ٢٠٠٩/٥): محلل استثمار أول - بيت الاستثمار العالمي - عمان، الأردن.
- (٢٠٠٤/٣ - ٢٠٠٦/٥): محلل مالي - مجموعة أطلس للاستثمار / البنك العربي - عمان، الأردن.
- (٢٠٢١/٢ - ٢٠٢٣/٤): عضو مجلس إدارة في لجنة التصميم والانشاءات - SJFMEI - عمان، الأردن.
- (٢٠١٨/١١ - ٢٠٢٠/١١): عضو المجلس الاستشاري - Terrapinn - دبي، الامارات.
- (٢٠١٤/١ - ٢٠١٦/٣): عضو مجلس الإدارة - أكاديا بارتنز - لندن، المملكة المتحدة.
- (٢٠١٣/١٢ - ٢٠١٦/٣): عضو مجلس الإدارة - جلوبال للصرافة - عمان، الأردن.
- (٢٠١٠/١ - ٢٠١٤/٩): عضو لجنة التدقيق والتوجيه - AIG - عمان، الأردن.
- (٢٠١٠/١ - ٢٠١٣/١٢): نائب رئيس مجلس الإدارة والمستشار - ساميت - عمان، الأردن.
- (٢٠٠٧/١ - ٢٠٠٩/٤): عضو مجلس الإدارة - بندار - عمان، الأردن.
- (٢٠٠٦/١١ - ٢٠٠٩/٤): نائب رئيس مجلس الإدارة - شركة المنارة الإسلامية للتأمين - عمان، الأردن.

سعادة السيد عصام حليم السلفيتي (مستقل)

• المنصب: عضو مجلس إدارة شركة المجموعة العربية الأوروبية للتأمين .

تاريخ العضوية: ٢٠٢٣/١١/٢٩

تاريخ الميلاد: ١٩٤٤

الشهادات العلمية وسنة التخرج:

- بكالوريوس في الاقتصاد الجامعية الأمريكية - بيروت ١٩٦٧

الخبرات العملية:

- (١٩٨٩/٧ - ٢٠٠٨/٧): المدير العام - بنك الاتحاد.
- (١٩٩٧/٦ - لغاية تاريخه): رئيس مجلس الإدارة - بنك الاتحاد.
- (٢٠٠٦/٢ - لغاية تاريخه): رئيس هيئة مديرين - شركة الاتحاد للوساطة المالية.

- (١٩٨٦/١٠ - ١٩٨٩/٦): نائب المدير العام - المؤسسة المالية العربية (الأردن).
- عضو مجلس أمناء الجامعة الأردنية سابقاً.
- رئيس مجلس إدارة شركة الفنادق والسياحة الأردنية - شركة مساهمة عامة.
- رئيس مجلس إدارة شركة فنادق الشرق الأوسط والكومودور - شركة مساهمة عامة سابقاً.
- عضو مجلس إدارة في شركة زارة للاستثمار - شركة مساهمة عامة.
- عضو مجلس أمناء مؤسسة الملك الحسين.
- عضو مجلس أمناء مدرسة اليوبيل.
- عضو مجلس أمناء مدرسة البكالوريا.

اسماء ورتب اشخاص الاداره العليا ونبذه تعريفه عن كل واحد منهم :

الدكتورة لانا سامي بدر المنصب : المدير العام

الشهادات العلمية وسنة التخرج

- بكالوريوس في الصيدلة من جامعة العلوم والتكنولوجيا الأردنية عام ١٩٩١.
- حاصلة على شهادة Cert. CII من معهد التأمين القانوني في لندن.

الخبرات العملية:

- ١٩٩١-١٩٩٩ مستشفى راهبات الوردية.
- ١٩٩٩-٢٠٠٢ المجموعة العربية الاردنية للتأمين / مسؤول قسم الموافقات الطبية وإدارة الشبكة الطبية.
- ٢٠٠٢-٢٠٠٤ مدير عمليات شركة شفاء لإدارة التأمينات الصحية.
- ٢٠٠٤-٢٠٠٨ شركة المجموعة العربية الأوروبية للتأمين / مدير دائرة التأمين الصحي والحياة.
- ٢٠٠٨-٢٠٠٩ شركة المجموعة العربية الأوروبية للتأمين / مساعد المدير العام للتطوير.
- ٢٠٠٩-٢٠١٠ نائب المدير العام لشؤون الصحي والتسويق والتطوير.
- ٢٠١٠-٢٠١٢/٢/٢٨ قائم بأعمال المدير العام شركة المجموعة العربية الأوروبية للتأمين.
- ٢٠١٢/٣/١-٢٠١٣/٢ نائب المدير العام شركة المجموعة العربية الأوروبية للتأمين.
- ٢٠١٣/٤-٢٠١٦/٢ المؤسس والمدير العام لشركة رويال للوساطة والاستشارات التأمينية.
- ٢٠١٦/٢ - ولغاية تاريخه: المدير العام لشركة المجموعة العربية الأوروبية للتأمين.
- ٢٠١٧ وحتى تاريخه: عضو مجلس إدارة في الاتحاد الاردني لشركات التأمين.

المهندس سلام مروان سليمان الطعانه

**المنصب : مساعد المدير العام لشؤون الحريق والتأمينات العامة
تاريخ الميلاد : ١٩٨٠**

الشهادات العلمية وسنه التخرج :

- بكالوريوس في الهندسه المدنيه من الجامعه الاردنيه عام ٢٠٠٣ .
- ماجستير في التسويق من الجامعه الاردنيه عام ٢٠٠٧ .

الخبرات العملية :

- ٢٠٠٣ - ٢٠٠٦ : مهندس في دائرة الحريق والهندسي والحوادث العامة ودائرة اعادة التأمين في شركة الاردن الدولية للتأمين .
- ٢٠٠٦-٢٠٠٨ : رئيس قسم الحريق والهندسي والتأمينات العامة في شركة الاردن الدولية للتأمين .
- ٢٠٠٨-٢٠٠٩ : مدير دائره الحريق والهندسي والتأمينات العامة في شركة الاردن الدولية للتأمين .
- ٢٠١٠-٢٠١٠ : رئيس قسم الحريق والتأمينات العامة في شركة المجموعة العربية الاوروبية للتأمين .
- ٢٠١٠-٢٠٢١ : مدير دائره الحريق والتأمينات العامة في شركة المجموعة العربية الاوروبية للتأمين .
- ٢٠٢١ - ولغاية تاريخه مساعد المدير العام لشؤون الحريق والتأمينات العامة

السيد هاني حنا جورج حبش

• المنصب : مدير دائرة التدقيق الداخلي.

استقال بتاريخ ٢٠٢٥/٠٢/٠٢

تاريخ الميلاد : ١٩٧٤

الشهادات العلمية وسنة التخرج :

• بكالوريوس في ادارة الاعمال من جامعة العلوم التطبيقية عام ١٩٩٨ .

الخبرات العملية :

• ١٩٩٧-٢٠٠١ : (محاسب) في شركة بتر للسياحة والسفر.

• ٢٠٠١-٢٠١٠ : (مدير دائرة التدقيق) في شركة الاردن الدولية للتأمين.

• ٢٠١١- ولغاية تاريخه مدير دائرة التدقيق في شركة المجموعة العربية الاوروبية للتأمين.

السيد أحمد محمود خميس العفاشية

• المنصب : مدير دائرة التدقيق الداخلي.

تاريخ الميلاد : ١٩٨٧

الشهادات العلمية وسنة التخرج :

• بكالوريوس في المحاسبة من جامعة فيلادلفيا / الأردن عام ٢٠١٤ .

الخبرات العملية :

٢٠٢٣/٩/١ - ٢٠٢٥/٦/١٤ : مسؤول التدقيق الداخلي في مستشفى الخالدي.

٢٠٢٣/٣/١ - ٢٠٢٣/٨/٣١ : مدقق رئيسي في شركة سليمان بن صالح المهيلب.

٢٠١٥/٧/٢٥ - ٢٠٢٣/٣/٢٢ : مدقق داخلي في مستشفى الخالدي.

السيد : زيد فارس خلف حدادين

• المنصب : المدير المالي .

تاريخ الميلاد : ١٩٨١

الشهادات العلمية وسنة التخرج :

• بكالوريوس في المحاسبة في جامعة الزيتونة الاردنية عام ٢٠٠٣ .

الخبرات العملية :

• ٢٠٠٤-٢٠٠٨ محاسب في الشركة المتحدة للتأمين.

• ٢٠٠٨-٢٠١٠ محاسب في شركة المجموعة العربية الاوروبية للتأمين.

• ٢٠١١-٢٠١٢ محاسب رئيسي في شركة المجموعة العربية الاوروبية للتأمين.

• ٢٠١٢-٢٠١٢ رئيس قسم المحاسبة في شركة المجموعة العربية الاوروبية للتأمين.

• ٢٠١٢-٢٠١٦ مساعد المدير المالي في شركة المجموعة العربية الاوروبية للتأمين.

• ٢٠١٦ ولغاية تاريخه مدير مالي في شركة المجموعة العربية الاوروبية للتأمين.

السيد جميل موسى عبدالله نصار

• المنصب : مدير دائرة حوادث المركبات

تاريخ الميلاد : ١٩٥٠

الشهادات العلمية وسنة التخرج :

بكالوريوس محاسبه سنه ١٩٧٤ جامعه بيروت العربية.

الخبرات العملية :

- ١٩٧٥-١٩٨١ مساعد مدير المنطقة الغربية في جده شركة التأمين العربي للتأمين .
- ١٩٨١-١٩٨٣ رئيس قسم المحاسبية شركة النسر العربي للتأمين .
- ١٩٨٣-١٩٨٩ مساعد مدير فروع الاردن شركة التأمين العربي للتأمين .
- ١٩٨٩-١٩٩٦ مدير الفروع والوكالات ومدير دائرة السيارات شركة التأمين العربي للتأمين
- ١٩٩٦-٢٠٠٣ مدير دائره السيارات المتحدده للتأمين
- ٢٠٠٣-٢٠٠٦ مستشار المتحدده للتأمين
- ٢٠٠٦-٢٠٢٠ خبير حوادث مرخص من هيئة التأمين مسوي خسائر
- ٢٠٢٠ حتى الان مدير دائرة الحوادث في شركة المجموعة العربية الاوروبية للتأمين .

السيد محمد سليمان محمد الحياي

• المنصب : مدير دائرة التعويضات للتأمينات العامة والبحري .

تاريخ الميلاد : ١٩٥٤

الشهادات العلمية وسنة التخرج :

- بكالوريوس ادب انجليزي من جامعه بغداد عام ١٩٨١ .

الخبرات العملية :

- ١٩٨٠-١٩٨٣ : مدير علاقات عامة في شركة عبر الخليج للمقاولات في دولة الامارات.
- ١٩٨٣-١٩٨٥ : مسؤول اعلان وتسويق في الشركة العربية للخدمات الدولية.
- ١٩٨٥-١٩٨٥ : موظف في قسم الشحن في شركة امين قعوار واولاده للشحن.
- ١٩٨٦-١٩٩٥ : مدير دائرة التأمين البحري في شركة الشرق الاوسط للتأمين.
- ١٩٩٦-١٩٩٦ : مدير دائرة التأمين البحري في شركة عمان للتأمين.
- ١٩٩٧-٢٠٠٨ : مدير دائرة الهندسي الحريق والتأمينات العامة ومدير مطالبات التأمينات العامة والبحري في شركة الاردن الدولية للتأمين.
- ٢٠٠٨-٢٠١٠ : مدير دائرة التأمين البحري في الشركة المتحدة للتأمين .
- ٢٠١٠ - لغايه تاريخه : مدير دائرة التعويضات للتأمينات العامة والبحري في شركة المجموعة العربية الاوروبية للتأمين .

السيد كناري ياسر نصر

• المنصب : مدير دائرة الحاسوب .

تاريخ الميلاد : ١٩٧١

الشهادات العلمية وسنة التخرج :

- دبلوم برمجة نظم معلومات سنه ١٩٩٢ .

الخبرات العملية :

- ١٩٩٣-١٩٩٧ التأمين العامة العربية - مسؤول قسم الحاسوب.
- ١٩٩٧-٢٠٠٠ شركة الصقر للتأمين - مسؤول قسم الحاسوب.
- ٢٠٠٠-٢٠٠٩ شركة الواحة للتأمين - رئيس قسم الحاسوب.
- ٢٠٠٩ حتى تاريخه مدير دائرة الحاسوب - شركة المجموعة العربية الاوروبية للتأمين.

السيد شادي محمد صالح محمود

• المنصب : مدير دائرة التأمين البحري.

تاريخ الميلاد : ١٩٧٦

الشهادات العلمية وسنة التخرج :

- بكالوريوس علوم سياسيه سنه ١٩٩٩ .

الخبرات العملية :

- ١٩٩٩-٢٠٠٧ شركة الاردن الدولية للتأمين - مساعد مدير دائرة التأمين البحري.
- ٢٠٠٧-٢٠١٢ شركة الضامنون العرب - مدير دائرة التأمين البحري.
- من ٢٠١٢/١١/١١ حتى تاريخه مدير دائرة التأمين البحري في شركة المجموعة العربية الاوروبية للتأمين.

الاستاذ المحامي سعد محمد داود الفاعوري

• المنصب : المستشار القانوني ومدير الدائرة القانونية

تاريخ الميلاد : ١٩٧٩

الشهادات العلمية وسنة التخرج :

- بكالوريوس قانون / جامعة اربد الاهلية - ٢٠٠١

الخبرات العملية :

- ٢٠٠٤-٢٠٠٥ استاذ محامي يمارس المهنة في مكتبه الخاص.
- ٢٠٠٦-٢٠٠٩ مستشار قانوني ومحامي في شركة الاردن الدولية للتأمين.
- ٢٠٠٩-٢٠١١ مستشار قانوني ومحامي في شركة المجموعة العربية الاوروبية للتأمين.
- اعتباراً من ٢٠١١/١١/٢٨ حتى تاريخه مدير الدائرة القانونية في شركة المجموعة العربية الاوروبية للتأمين.

السيد ثائر رفيق محمد الخطيب التميمي

• المنصب : مدير دائره المركبات

تاريخ الميلاد : ١٩٧٦

الشهادات العلمية وسنة التخرج :

- بكالوريوس ادارة اعمال زراعية الجامعة الاردنية عام ٢٠٠٣

الخبرات العملية :

- ٢٠٠٥ - ٢٠١١ : رئيس قسم الاصدار في شركة الاردن الدولية للتأمين.
- ٢٠١١ - ٢٠١١ : مسؤول قسم الاصدار في شركة المجموعة العربية الاوروبية للتأمين.
- ٢٠١١ - ٢٠١٣ : رئيس قسم انتاج المركبات في شركة المجموعة العربية الاوروبية للتأمين.
- ٢٠١٤ - ٢٠١٩ : مساعد مدير انتاج المركبات في شركة المجموعة العربية الاوروبية للتأمين.
- ٢٠١٩ - حتى تاريخه مدير دائرة انتاج المركبات في شركة المجموعة العربية الاوروبية للتأمين.

السيد سامي نصر محمد الحجاجه

• المنصب : مدير تأمين حياه جماعي.

تاريخ الميلاد : ١٩٨٥

الشهادات العلمية وسنة التخرج :

- بكالوريوس علوم اكتوبريه سنة ٢٠٠٧ - الجامعة الاردنيه.

الخبرات العملية :

- ٢٠٠٨-٢٠١٠ موظف اكتتاب تأمين حياه وصحي شركه العرب للتأمين على الحياه والحوادث .
- ٢٠١٠-٢٠١١ موظف اكتتاب تأمين حياه وصحي شركه المتحده للتأمين .
- ٢٠١١-٢٠١٥ موظف اكتتاب تأمين حياه في شركة المجموعة العربية الاوروبية للتأمين .
- ٢٠١٥-٢٠١٩ رئيس قسم تأمين حياه في شركة المجموعة العربية الاوروبية للتأمين
- ٢٠١٩-٢٠٢١ مساعد مدير دائره حياه في شركة المجموعة العربية الاوروبية للتأمين
- ٢٠٢١ لغاية تاريخه مدير تأمين حياه جماعي في شركة المجموعة العربية الاوروبية للتأمين .

السيدة ديانا عادل سليمان فاخوري
• **المنصب : مدير دائرة التأمين الصحي .**
• **تاريخ الميلاد : ١٩٧٨**

الشهادات العلمية وسنة التخرج
بكالوريوس صيدليه سنة ٢٠٠٠ - جامعة فيلادلفيا .

الخبرات العملية :
• ٢٠٠٥-٢٠٠٠ مساعد مدير قسم المطالبات الطبيه في شركة NatHealth .
• ٢٠١٢-٢٠٠٥ مساعد مدير دائرة شؤون مطالبات طبيه في شركة الاردن الدولي للتأمين .
• ٢٠١٢-٢٠١٥ ضابط ضمان جوده في شركة المجموعة العربية الاوروبية للتأمين .
• ٢٠١٦-٢٠١٧ مشرف ضابط ضمان جوده في شركة المجموعة العربية الاوروبية للتأمين .
• ٢٠١٨-٢٠٢١ مساعد مدير دائره التأمين الصحي في شركة المجموعة العربية الاوروبية للتأمين .
• ٢٠٢١/٣ لغايه تاريخه مدير دائره التأمين الصحي في شركة المجموعة العربية الاوروبية للتأمين .

السيد نائل مشيل حمام
• **المنصب :مدير تأمين الحياة فردي .**
• **تاريخ الميلاد : ١٩٨٣**

الشهادات العلمية وسنة التخرج
بكالوريوس ادارة اعمال سنة ٢٠٠٥ - جامعة مؤتة الكرك .

الخبرات العملية :
• ٢٠٠٦-٢٠١٤ موظف تأمين في الشركة الأردنية الفرنسية للتأمين (جوفيكو) .
• ٢٠١٤-٢٠٢٢ مكتب تأمين حياة رئيسي في الشركة الأردنية الفرنسية للتأمين (جوفيكو) .
• ٢٠٢٢-٢٠٢٣ رئيس قسم تأمين الحياة في الشركة الأردنية الفرنسية للتأمين (جوفيكو) .

الانسة ربي تيسير شمس الدين قشحه
• **المنصب : مدير دائرة الحريق و التأمينات العامة**
• **تاريخ الميلاد : ١٩٩٠**

الشهادات العلمية وسنة التخرج
بكالوريوس ادارة عامة من الجامعة الاردنية سنة ٢٠١٢
ماجستير ادارة من جامعة Bedfordshire University سنة ٢٠٢٠

الخبرات العملية :
• ٢٠١٢-٢٠١٦ Technical assistant شركة ابكس لوساطة التأمين و اعادة التأمين
• ٢٠١٧-٢٠٢١ مدير دائرة في شركة ابكس لوساطة التأمين و اعادة التأمين
• ٢٠٢١-٢٠٢٢ موظف اكتتاب في شركة Upstream Energy IGI
• ٢٠٢٢-٢٠٢٣ مساعد مدير دائرة الحريق و التأمينات العامة في شركة المجموعة العربية الاوروبية للتأمين .
• ٢٠٢٣-٢٠٢٤ مدير دائرة الحريق و التأمينات العامة في شركة المجموعة العربية الاوروبية للتأمين .

السيد محمد عماد حمدان القضاة

• المنصب : مدير دائرة تطوير الاعمال

• تاريخ الميلاد : ١٩٨٣

الشهادات العلمية وسنة التخرج

بكالوريوس مخاطر و تأمين من الجامعة الهاشمية سنة ٢٠٠٦

ماجستير ادارة تسويق من جامعة Coventry University UK سنة ٢٠٠٨

الخبرات العملية :

• ٢٠١١-٢٠٠٨ مدير حسابات دائرة تطوير الاعمال في شركة مجموعة الخليج للتأمين

• ٢٠١٣-٢٠١١ مدير فريق دائرة تطوير الاعمال في شركة مجموعة الخليج للتأمين

• ٢٠١٦-٢٠١٣ مدير وحدة دائرة تطوير الاعمال في شركة مجموعة الخليج للتأمين

• ٢٠٢٣-٢٠١٦ مدير اول لدائرة تطوير الاعمال في شركة مجموعة الخليج للتأمين

رابعاً: اسماء كبار مالكي الاسهم وعدد الاسهم المملوكة لكل منهم :

الاسم	عدد الاسهم	نسبه المساهمه في راس المال	عدد الاسهم	نسبه المساهمه في راس المال
Comsal (ltd)	١٠,٦٠٤,٣٢٥	%٨٣	٨,٣٤٥,٠٧٨	%٨٣

خامساً: الوضع التنافسي للشركة :

تعمل الشركة في سوق التأمين الاردني ضمن ١٨ شركة تأمين محلية وباجمالي اقساط مكتتبه خلال عام ٢٠٢٥ بلغت ٨٥٦,١٩١,٦١٨ دينار وحصه الشركة من اجمالي السوق بلغت ٥٧,٥٩٠,١٤١ دينار ما نسبته ٦,٧٣% حيث تعمل الشركة على زياده مقدرتها التنافسية من خلال تقديم خدمات مميزه ومنوعة في السوق الاردني وطرح برامج تأمينية جديدة كبرنامج تجوال .

سادساً: لا تعتمد الشركة على موردين محددين و / او عملاء رئيسيين محلياً وخارجياً يشكلون ١٠% فأكثر من اجمالي المشتريات و / او المبيعات .

سابعاً: لا يوجد للشركة اي حماية حكومية او امتيازات تتمتع بها او لأي من منتجاتها بموجب القوانين والانظمه او غيرها كما لا يوجد أي براءات اختراع او حقوق امتياز تم الحصول عليها من قبل الشركة .

ثامناً: لا يوجد اي قرارات صادرة من الحكومة او المنظمات الدولية او غيرها لها اثر مادي على عمل الشركة او منتجاتها او قدرتها التنافسية .

تقوم الشركة بتطبيق معايير جودة خاصة بنشاطات الشركة كما حددها البنك المركزي الاردني .

تاسعا :
أ - الهيكل التنظيمي للشركة :

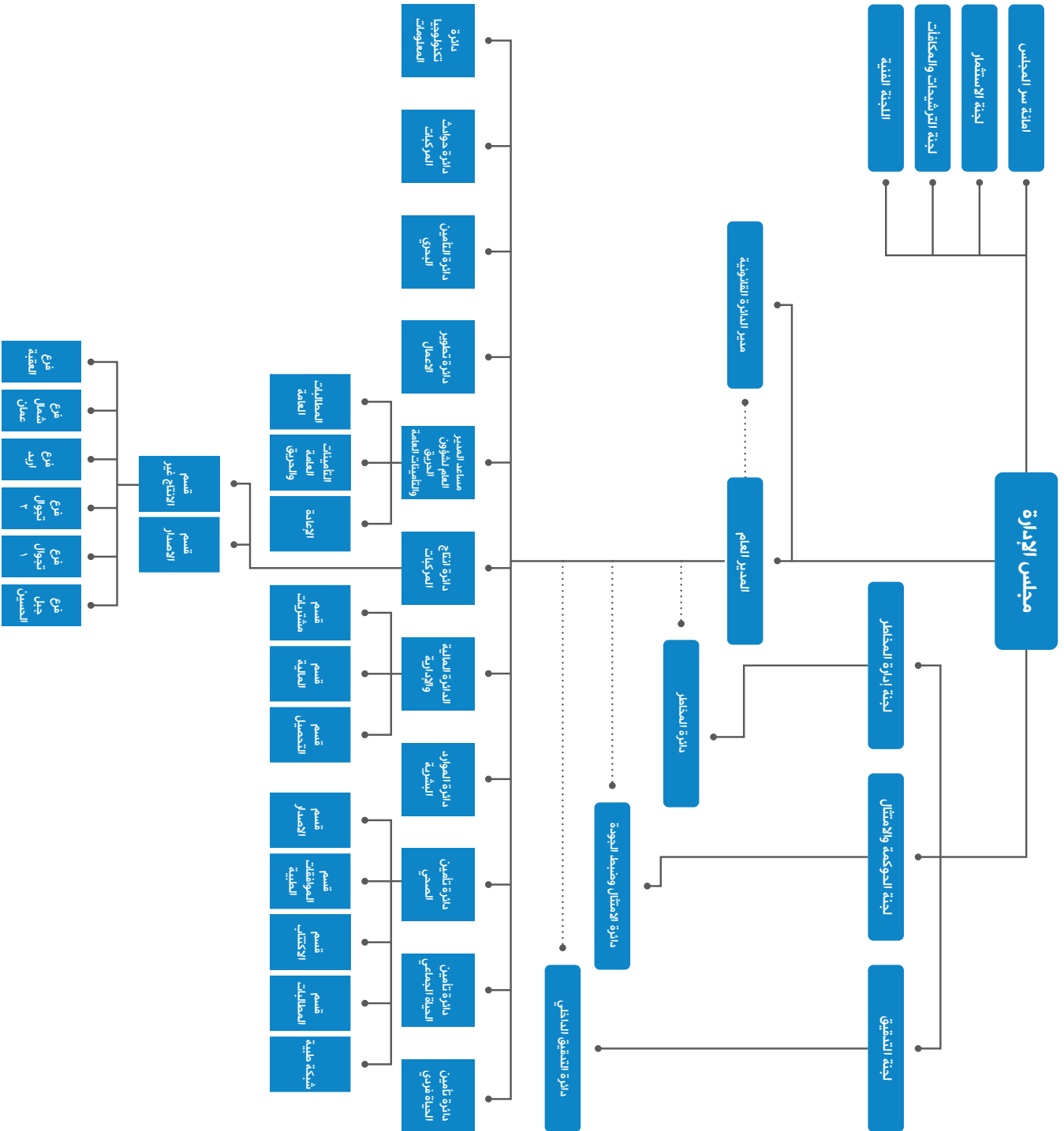

ب- عدد موظفي الشركة وفئاتهم ومؤهلاتهم :

المؤهل العلمي	عدد الموظفين
ماجستير	٦
بكالوريوس	١٣٩
دبلوم	٢٣
ثانوية عامة	١٤
دون الثانوية	٧
المجموع	١٨٩

ج - برامج التأهيل والتدريب لموظفي الشركة

الرقم	اسم الدورة	دورة تدريبية / ورشة عمل	العدد
١	التقنيات الناشئة والأمن السيبراني بالتعاون مع جامعة الشرق الأوسط	ورشة عمل	١
٢	معايير التدقيق الداخلي العالمية الجديدة ٢٠٢٥	برنامج تدريبي	٢
٣	الشهادة المهنية CAMS	الشهادة المهنية	١
٤	الشهادة المهنية CAMS	الشهادة المهنية	١
٥	الشهادة المهنية CCM	الشهادة المهنية	١
٦	الأول حول الاشتغال التأميني بالتعاون مع برنامج الأمم المتحدة الإنمائي UNDP	برنامج تدريبي	١
٧	مهارات التفاوض ومعالجة وتحصيل الذمم المدينة لدى شركات التأمين	برنامج تدريبي	١
٨	التطبيق العملي لسياسات وإجراءات دائرة إدارة المخاطر	برنامج تدريبي	٢
٩	تعزيز الإقتدار وزيادة الاحتفاظ بالموظفين	برنامج تدريبي	٢
١٠	كيفية التعامل مع حالات الإحتيال على التأمين الطبي	برنامج تدريبي	٢
١١	الأول حول الاشتغال التأميني بالتعاون مع برنامج الأمم المتحدة الإنمائي UNDP / المحور الثاني	برنامج تدريبي	١
١٢	الاكتتاب في التأمين على الحياة	برنامج تدريبي	٢
١٣	استخدام الذكاء الإصطناعي AI في أعمال شركات التأمين وتطبيقات عملية	برنامج تدريبي	١
١٤	معلومات الأمن وإدارة الأحداث	ورشة عمل	٦
١٥	التقييم الذاتي للملاء المالية لشركات التأمين وبناء خطط التعافي وتصويب الأوضاع المالية والإدارية	برنامج تدريبي	٢
١٦	أمن المعلومات والأمن السيبراني	برنامج تدريبي	٢
١٧	حالات بطلان شروط التأمين في القانون المدني الأردني	برنامج تدريبي	٢
١٨	الأول حول الاشتغال التأميني بالتعاون مع برنامج الأمم المتحدة الإنمائي UNDP / المحور الثالث	برنامج تدريبي	١
١٩	تطوير المهارات القيادية وإدارة الفرق في شركات التأمين	برنامج تدريبي	١
٢٠	المعيار المحاسبي IFRS١٧ إلكتروني (عن بعد)	برنامج تدريبي	٠
٢١	ملاحق ووثائق تأمين الممتلكات ووثائق التأمين الهندسية من حيث الإكتتاب والتعويض وخصوصية كل ملحق	برنامج تدريبي	٠
٢٢	بناء علاقة مع العملاء قائمة على الثقة	برنامج تدريبي	٢
٢٣	الكشف الحسي على المركبات وإعداد تقارير الكشف ومحتوياته	برنامج تدريبي	٠
٢٤	إدارة المصاريف في التأمين الطبي	برنامج تدريبي	٠
٢٥	تأهيل الكوادر العاملة في التأمين لغايات تعزيز مساهمهم المهني والوظيفي ((الشهادة المهنية في التأمين))	دورة تدريبية	١
٢٦	إعادة التأمين المتقدم	برنامج تدريبي	٢
٢٧	كيف تبني كمبرف وتطبيقاتها في التأمين	برنامج تدريبي	٢
٢٨	التحليل المالي لبيانات شركة التأمين ودلائلها ومؤشراتها بعد تطبيق المعيار المحاسبي IFRS١٧	برنامج تدريبي	٣
٢٩	الأول حول الاشتغال التأميني بالتعاون مع برنامج الأمم المتحدة الإنمائي UNDP / المحور الثالث	برنامج تدريبي	١
٣٠	تعلم أساسيات تصميم واجهات المستخدم الجذابة وسهولة الإستخدام	برنامج تدريبي	١
٣١	تقييم المباني والمنشآت لغايات التأمين والتعويض	برنامج تدريبي	٢
٣٢	المتطلبات الرقابية لدوائر الإمتثال والعلاقة مع إدارة مكافحة غسل الأموال وتمويل الإرهاب وتطبيقاتها في شركات التأمين	برنامج تدريبي	٣
٣٣	التأمين البحري مع تناول محور الخسارة العامة وإرتباطها بعمود النقل البحري (العوارية العامة)	برنامج تدريبي	٢
٣٤	بناء الإحتياطيات في ضوء متطلبات المعيار المحاسبي رقم (١٧) Reserving Under	برنامج تدريبي	٣

عاشرا: المخاطر التي يمكن أن تتعرض الشركة لها :

مخاطر السيولة والاستثمار:

لقد وضع مجلس ادارة الشركة سياسة للاستثمار حيث حدد انواع الاستثمارات الواجب استثمار اموال الشركة بها وتم الاخذ بعين الاعتبار عند وضع هذه السياسة اهداف الشركة ورؤيتها خلال الفترة القادمة والقوانين والتعليمات المعمول بها في المملكة . يتم مراجعة هذه السياسة دوريا ويتم دراسة اثرها على النتائج المالية للشركة وعلى الميزانية العامة وعلى الربحية كما يقوم المجلس بدراسة اية مخاطر قد تتعرض لها الشركة ووضع الخطط والاليات للتحوط منها .

المخاطر التشغيلية:

تبني مجلس الادارة استراتيجيات للتخلص من اثار المخاطر التشغيلية من خلال تقييم الاداء ومراجعة دورية للخطط التشغيلية, وذلك للحد من تأثير هذه المخاطر على قدرة الادارة لادائها للمهام والواجبات اليومية في ظل المؤثرات الداخلية والخارجية ومنعها من اعاقه تحقيقها للمتطلبات اللازمة بحسب الاهداف الموضوعة للشركة.

المخاطر التشريعية:

يعني مجلس الادارة ان المخاطر التشريعية بعدم الالتزام او عدم الادراك او الوعي لتاثير القوانين والانظمة والتعليمات والتشريعات قد تؤثر على اداء الشركة او عدم قدرتها على تحقيق اهدافها او اقل المتطلبات من اهدافها فقد قام مجلس الاداره بتعيين مستشار قانوني للشركة من اصحاب الكفاءة العالية والخبرة المهنية والسمعة تكون مهامه التأكد من مطابقة وانسجام قرارات الادارة وممارستها مع القوانين والانظمة والتشريعات المعمول بها وتمثيل الشركة في القضايا والمعاملات .

حادي عشر : الانجازات التي حققتها الشركة خلال السنة المالية:

اولا : الاقساط المكتتبة ونتائج فروع التأمين

بلغت اجمالي الاقساط المكتتبة لعام ٢٠٢٥ مبلغ وقدره ٥٧,٥٩٠,١٤١ مليون دينار مقارنة بمبلغ ٤٩,٤٦٣,٢٧٧ مليون دينار لعام ٢٠٢٤ اي زياده بنسبه ١٦٪.

نسبة التغير %	اجمال الاقساط المكتتبة		فروع التأمين
	٢٠٢٤	٢٠٢٥	
٢٩٪	٢٢,٥٥٣,٧٧٩	٢٩,١٣٥,١١٣	تأمين المركبات
١٠٪	١,٠٤٥,٩٦٣	١,١٥١,٤٣١	التأمين البحري والنقل
٣٢-٪	٤,٣٦٠,٠٧٨	٢,٩٧٧,٦٨٤	تأمين الحريق والاضرار الاخرى للممتلكات
٦-٪	١٩٢,٧٥٦	١٨٠,٧٤٥	تأمين الائتمان
١٧-٪	٦٦٦,٣٨٠	٥٥٠,٧٤٣	تأمين المسؤولية
١٣٪	١٧,٧٦٠,٩٧١	٢٠,٠٦٢,٠٦٤	التأمين الطبي
٠٪	١٩٠,٣٥٢	١٨٩,٦٨٩	الفروع الاخرى
٢٤٪	٢,٦٩٣,١٩٨	٣,٣٤٢,٦٧٢	تأمين الحياة
١٦٪	٤٩,٤٦٣,٢٧٧	٥٧,٥٩٠,١٤١	المجموع

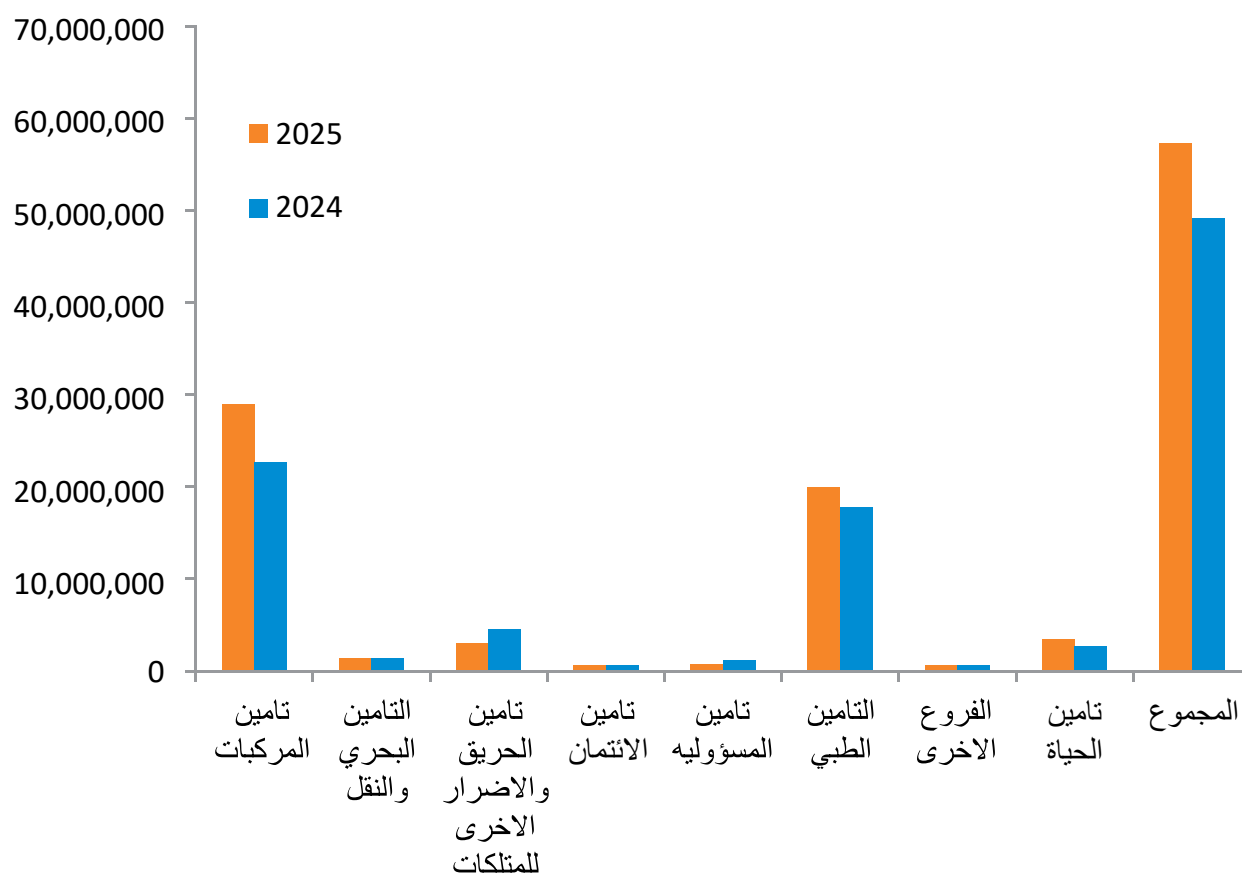

فروع تأمين المركبات

بلغت الاقساط الاجمالية لهذا الفرع لعام ٢٠٢٥ مبلغ ٢٩,١٣٥,١١٣ دينار مقارنة بمبلغ ٢٢,٥٥٣,٧٧٩ دينار لعام ٢٠٢٤ اي ارتفاع بنسبه ٢٩٪ اما الادعاءات المدفوعة وتحت التسوية فقد بلغت ٣٥,٩٨٠,١١٨ دينار لعام ٢٠٢٥ مقارنة بمبلغ ٣١,٩٢٣,٨٢٧ دينار لعام ٢٠٢٤ اي ارتفاع بنسبه ١٣٪.

فرع تأمين البحري

بلغت الاقساط الاجمالية لهذا الفرع العام ٢٠٢٥ مبلغ ١,١٥١,٤٣١ دينار مقارنة بمبلغ ١,٠٤٥,٩٦٣ دينار لعام ٢٠٢٤ اي ارتفاع بنسبه ١٠٪ اما الادعاءات المدفوعة وتحت التسوية فقد بلغت ٩٥٦,٦٣٤ دينار لعام ٢٠٢٥ مقارنة بمبلغ ٧٣٧,٥٨٤ دينار لعام ٢٠٢٤ اي ارتفاع بنسبه ٣٠٪.

فرع تأمين الحريق والاضرار الاخرى للممتلكات

بلغت الاقساط الاجمالية لهذا الفرع لعام ٢٠٢٥ مبلغ ٨٢,٩٧٧,٦٨٤ دينار مقارنة بمبلغ ٤,٣٦٠,٠٧٨ دينار لعام ٢٠٢٤ اي انخفاض بنسبه ٣٢٪ اما الادعاءات المدفوعة وتحت التسوية فقد بلغت ٦٨٠,٧٤٧ دينار لعام ٢٠٢٥ مقارنة بمبلغ ٧٣٧,٣١٥ دينار لعام ٢٠٢٤ اي انخفاض بنسبه ٨٪.

فرع تأمين المسؤولية

بلغت الاقساط الاجمالية لهذا الفرع لعام ٢٠٢٥ مبلغ ٥٥٠,٧٤٣ دينار مقارنة بمبلغ ٦٦٦,٢٨٠ دينار لعام ٢٠٢٤ اي انخفاض بنسبه ١٧٪ اما الادعاءات المدفوعة وتحت التسوية فقد بلغت ٣٧,٠٦٤ دينار لعام ٢٠٢٥ مقارنة بمبلغ ٩٣,٦٧٥ دينار لعام ٢٠٢٤ اي انخفاض بنسبه ٦٠٪.

فرع التأمين الطبي

بلغت الاقساط الاجمالية لهذا الفرع لعام ٢٠٢٥ مبلغ ٢٠,٠٦٢,٠٦٤ دينار مقارنة بمبلغ ١٧,٧٦٠,٩٧١ دينار لعام ٢٠٢٤ اي ارتفاع بنسبه ١٣٪ اما الادعاءات المدفوعة وتحت التسوية فقد بلغت ١٩,٩٠٧,١٣٠ دينار لعام ٢٠٢٥ مقارنة بمبلغ ١٥,٨٧٧,٢٢٨ دينار لعام ٢٠٢٤ اي ارتفاع بنسبه ٢٥٪.

فرع تأمين الفروع الاخرى

بلغت الاقساط الاجمالية لهذا الفرع لعام ٢٠٢٥ مبلغ ١٨٩,٦٨٩ دينار مقارنة بمبلغ ١٩٠,٢٥٢ دينار لعام ٢٠٢٤ اي انخفاض بنسبه ٠,٢٪ اما الادعاءات المدفوعة وتحت التسوية فقد بلغت ٩٤,١١٧ دينار لعام ٢٠٢٥ مقارنة بمبلغ ٦٧,٣٠٩ دينار لعام ٢٠٢٤ اي ارتفاع بنسبه ٤٠٪.

فرع التأمين الائتمان

بلغت الاقساط الاجمالية لهذا الفرع لعام ٢٠٢٥ مبلغ ١٨٠,٧٤٥ دينار مقارنة بمبلغ ١٩٢,٧٥٦ دينار لعام ٢٠٢٤ اي انخفاض ٦٪.

فرع التأمين على الحياة

بلغت الاقساط الاجمالية لهذا الفرع لعام ٢٠٢٥ مبلغ ٣,٣٤٢,٦٧٢ دينار مقارنة بمبلغ ٢,٦٩٣,١٩٨ دينار لعام ٢٠٢٤ اي ارتفاع بنسبه ٢٤٪ اما الادعاءات المدفوعة وتحت التسوية فقد بلغت ٢,٩٠٠,٦٩٥ دينار لعام ٢٠٢٥ مقارنة بمبلغ ٣,٠٥٦,٤٨٦ دينار لعام ٢٠٢٤ اي انخفاض بنسبه ٥٪.

رسم بياني يبين نسبة الاقساط لعام ٢٠٢٥

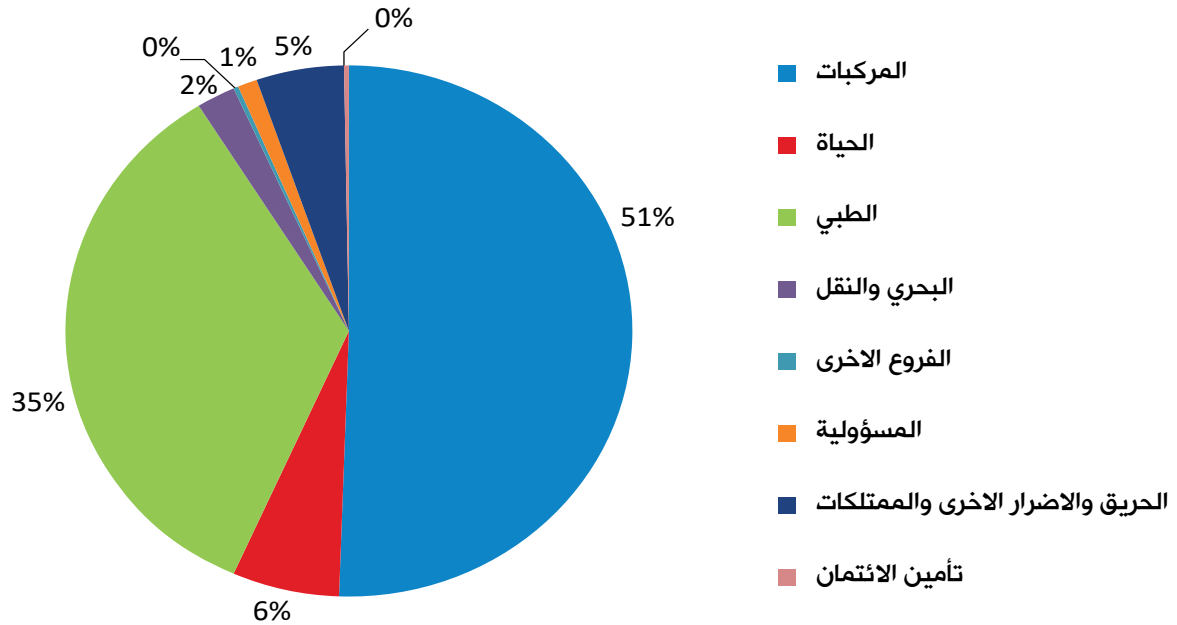

ثانيا : نتائج استثمارات الشركة :

بلغت استثمارات الشركة (مضافة اليها الودائع المربوطة لدى البنوك) كما هي في ٢٠٢٥/١٢/٣١ مبلغا وقدره ٤١,٤٤١,٠٣٢ دينار مقارنة بمبلغ ٣٧,٢٩٦,٤٨٢ دينار لعام ٢٠٢٤ اي ارتفاع نسبته ١١٪ .

الجدول التالي يبين ملخصاً مقارنة لهذه الاستثمارات :

البيان	٢٠٢٥	٢٠٢٤
الودائع المربوطة	٢٩,٥٠٣,٧٢٧	٢٢,١٩٤,٧١٥
موجودات مالية بالقيمة العادلة من خلال قائمة الدخل	—	٢,٦٦٥,٨٥٤
موجودات مالية بالقيمة العادلة من خلال قائمة الدخل الشامل	—	٣٨١,٢٥٢
موجودات مالية بالكلفة المطفأة	١٠,٧٢٤,٦٢٦	١٠,٨٣٦,٢٠٢
استثمارات عقارية	١,٢١٢,٦٧٩	١,٢١٨,٤٥٩
المجموع	٤١,٤٤١,٠٣٢	٣٧,٢٩٦,٤٨٢

وقد بلغ صافي ارباح الموجودات المالية والاستثمارات لعام ٢٠٢٥ مبلغ (٨٠٣,٠٦٧) دينار وفوائد دائنة بمبلغ (٢,٠٦١,٨٥٢) دينار مقارنة مع صافي ارباح الموجودات المالية والاستثمارات لعام ٢٠٢٤ مبلغ (١٢١,٦٣٩) دينار وفوائد دائنة بمبلغ (٢,٠٢٧,٠٥٩) دينار

ثالثا: الذمم المدينة

بلغ صافي الذمم المدينة كما في ٢٠٢٥/١٢/٣١ مبلغ ١٨,١٩٥,٧٧٩ دينار مقارنة بمبلغ ١٦,٢٢٨,٦١٧ دينار كما في ٢٠٢٤/١٢/٣١ اي ارتفاع مقداره ١٢٪

رابعاً : الاحتياطيات

بلغت المخصصات الفنية على عقود التأمين في نهاية ٢٠٢٥ مبلغ ٤٣,٤٦٤,٣٢٤ مقارنة بمبلغ ٣٤,٢٤٥,٤٠٤ دينار في نهاية عام ٢٠٢٤ بارتفاع نسبته ٢٧ ٪

انجازات الشركة ممثلة بالرسم البياني:

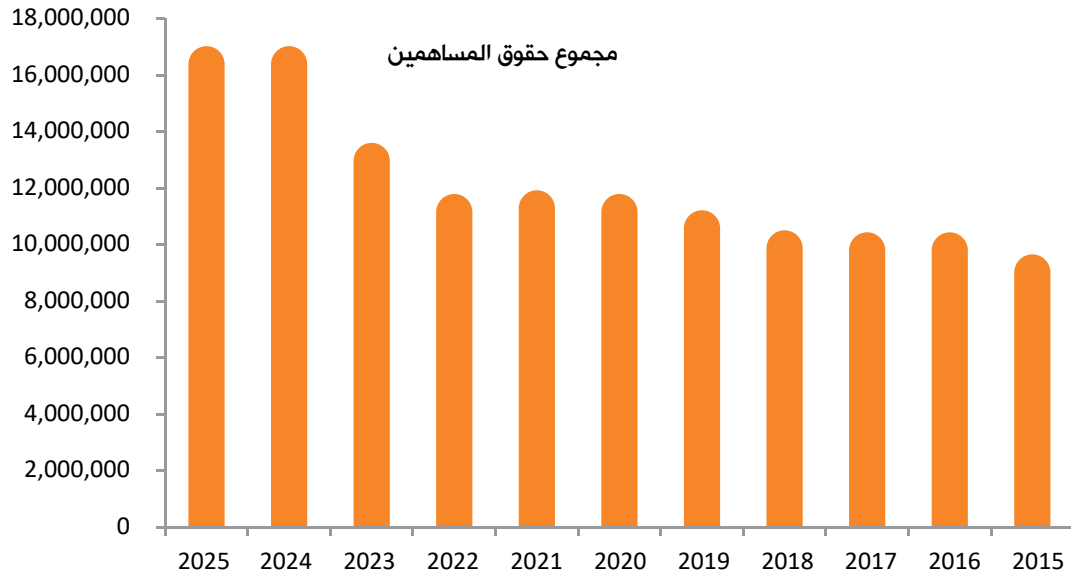
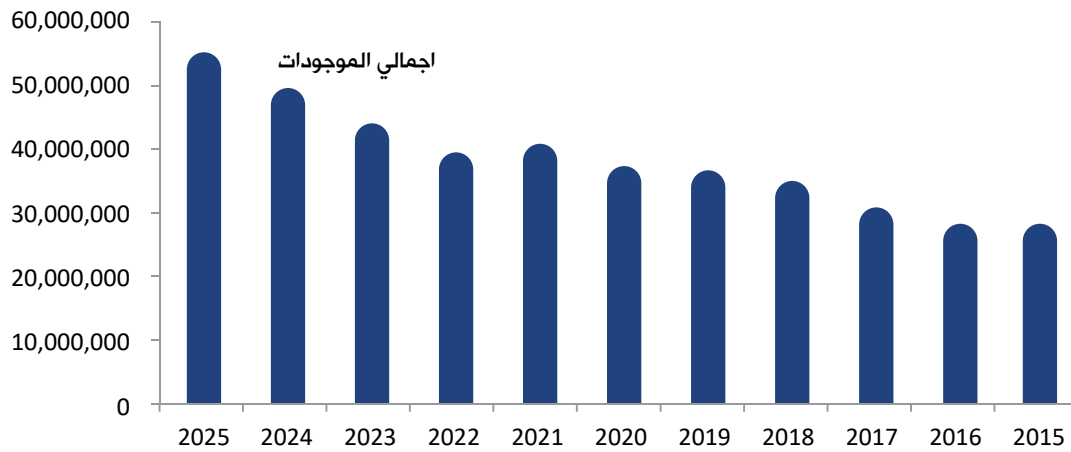

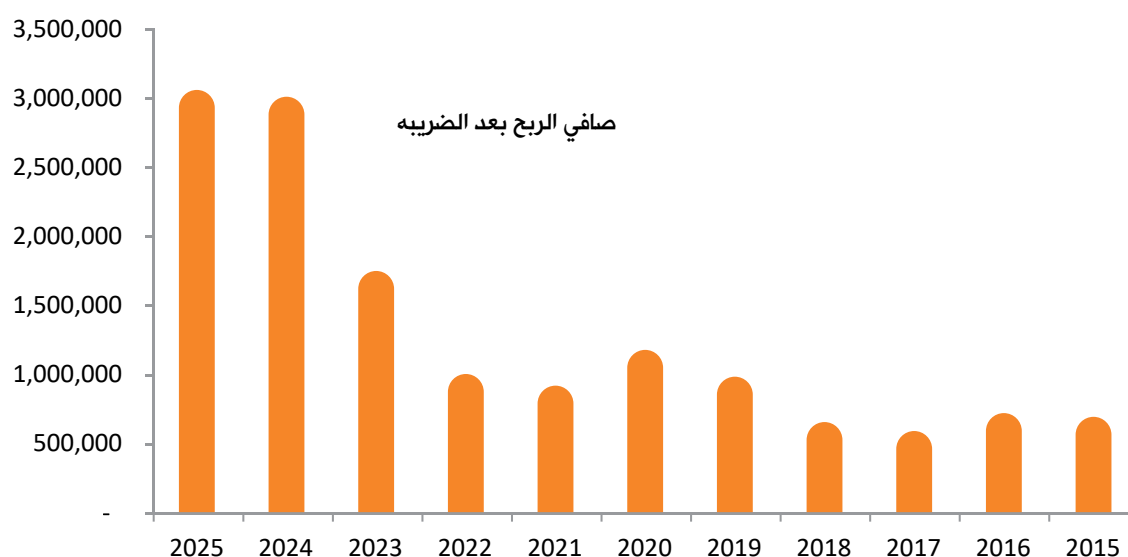
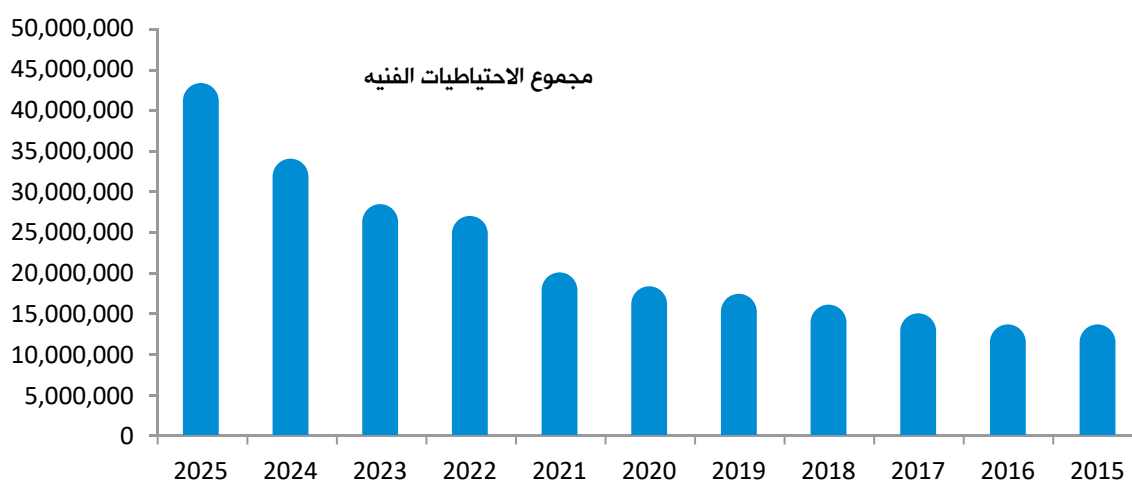

انجازات الشركة عبر السنوات السابقة

الرقم	٢٠٢٥	٢٠٢٤	٢٠٢٣	٢٠٢٢	٢٠٢١	٢٠٢٠	٢٠١٩	٢٠١٨	٢٠١٧	٢٠١٦	٢٠١٥
اجمالي الاقساط المكتتبه	٥٧,٥٩٠,١٤١	٤٩,٤٦٣,٢٧٧	٤٣,٧٦١,٩٢٨	٤٠,٤٦٢,٢٢٤	٣١,٣٩٧,٨٠٠	٢٧,٤٤٢,٢٥٥	٢٩,٦٤٧,٩٩١	٢٨,٦١٠,٧٣١	٢٢,٧٦٠,٢٣٣	٢٠,٢٩٥,٤٢٩	٢١,٧٢٩,١٧٣
صافي حصه الشركة من الاقساط المكتتبه	٤٦,٢٦٠,٠١١	٣٨,٨٤٥,٣٢٣	٣٣,٣٢٠,٦١١	٣١,٣٢٤,٨٨٣	٢٢,٦٢٥,٠٠٤	٢٢,١٠٣,٨٦٧	٢٣,٨٩٤,٥٩٥	٢٢,٣٥٥,١٦٣	١٨,٨١٢,٦٢٢	١٦,٦٩٥,٧١٤	١٨,٠٢٣,٠٢٨
اجمالي التعويضات المدفوعة	٣٨,٩٨٩,٧٣٠	٣٥,٧٦٥,٥٩٠	٣٣,٧٤٨,٤٠٢	٢٧,٠٨٤,٦١١	٢٤,٦٢٥,١٩٢	٢١,١٥٣,٤٥٠	٢٤,٤٧٠,٩٤٤	٢٢,٠١٣,٢٦٣	١٩,١٧١,٨٨٤	١٧,٧٧٨,١٦٧	١٦,٣٥٧,٩٩٤
صافي حصه الشركة من التعويضات المدفوعة	٣١,٩٣٢,٣٥٧	٢٩,٠٦٨,٧٥٨	٢٧,٦٠٣,١٠٠	٢٠,٧٤٥,٠٨٠	١٨,٣١٩,٩٧٩	١٧,١٥٥,٤٦٧	١٩,٥٨٢,٥١٧	١٨,٢٠٤,٧٨٤	١٤,٧٣٤,٢٠٥	١٤,٠٣٨,٩٥٨	١٣,٢٠٥,١٠٦
مجموع الاحتياطات الفنية	٤٣,٤٦٤,٣٢٤	٣٤,٢٤٥,٤٠٤	٢٨,٧٢٧,٣٩١	٢٧,٢٤٤,٩٩٨	٢٠,٢٦٩,٨٧٨	١٨,٦٣٠,٠٤٧	١٧,٦٩٣,١٣٢	١٦,٤٠٤,١١٩	١٥,٣٣٨,٢٠٩	١٤,٠٣٢,٤٣٥	١٤,٠٦٧,٣٢٨
الربح (الخسارة) الفنية	٧٠,٢٣١٥	١,٧٩٣,٦٥٠	١,٦١٢,١٩٥	٥٨٥,٣٥٧	٥٥٦,٧٤٧	١,٤٣٩,٣٣٣	٤٩٤,٤٦١	٥٥١,٥٣٣	٤٨٢,٤٢٤	٦٥٠,٧١٠	٧٩٨,٥٩٢
مجموع الموجودات	٥٤,٦٩٨,٢١٠	٤٩,٧٠٠,٢٥٣	٤٣,٨٨٦,٤٩٠	٣٩,٢٢٤,٨٩٨	٤٠,٢٢٤,٥٠٨	٣٧,١٩٥,٥٨١	٣٦,٣٨٧,٨٢٤	٣٤,٧٠٩,٣٧٩	٣٠,٥٩٤,٨٢٩	٢٧,٧٥٥,٠٥٦	٢٨,١٣٨,٦٥٠
مجموع الاستثمارات	٤١,٤٤١,٠٣٢	٣٧,٢٩٦,٤٨٣	٣٢,٣٤١,٢٢٣	٢٨,٢٧٢,٠٩٣	٢٣,٩٧٦,٥٧٨	٢٢,٥١١,٧٨٩	٢٢,٣٤٢,١٥٧	٢١,٢٢١,٣١	١٩,٠٥٧,٨٩٧	١٨,٤٥٢,٤٣٩	١٧,٨٢٨,٤٧٦
ارباح الاستثمارات	٨٠٣,٠٦٧	١٢١,٦٣٩	١٢٢,٠٧٥	٩٧,٣٧٦	٤٢٦,٦٩١	١٩,٢١٣	٢١٣,٤١٨	-٥١,١٦٨	٦٤,٠٨٨	١٥١,٤٣٦	١١٣,٦٥٧
مجموع حقوق المساهمين	١٩,٠٨٠,٩٤٠	١٧,٠٧٧,٦٦٤	١٣,٦٤٦,٣٧٥	١١,٨٧٤,٣١٤	١١,٩٤١,٥٨٥	١١,٨٩٠,٤٤٥	١١,٢٧٢,٣٨٥	١٠,٥٩٣,٢٦٣	١٠,٥٠١,٩٣١	١٠,٤٧٦,٦٩٨	٩,٧٣٧,٤٢٠
صافي الربح بعد الضريبة	٢,٠٠٣,٢٧٦	٣,٠٥٨,٢٧٧	١,٧٧١,٩٧٠	١,٠٣١,١٩٣	٩٤٢,٢٠٢	١,٢١٨,٠٥٧	٩٩٩,١٢٢	٦٩٥,٩٠٠	٦٢٥,٢٣٤	٧٣٩,٢٧٨	٧٢٠,٠٢٠

ثاني عشر: لا يوجد اثر مالي على عمليات ذات طبيعة غير متكررة حدثت خلال السنة المالية ولا تدخل ضمن النشاط الرئيسي للشركة .

ثالث عشر: السلسلة الزمنية للارباح والخسائر المتحققة والارباح الموزعة وصافي حقوق المساهمين واسعار الاوراق المالية :

البيان	٢٠٢٥	٢٠٢٤	٢٠٢٣	٢٠٢٢	٢٠٢١	٢٠٢٠	٢٠١٩	٢٠١٨	٢٠١٧	٢٠١٦
الارباح او (الخسائر المحققة)	٢,٠٠٣,٢٧٦	٣,٠٥٨,٢٧٧	١,٧٧١,٩٧٠	١,٠٣١,١٩٥	٩٤٢,٢٠٢	١,٢١٨,٠٥٧	٩٩٩,١٢٢	٦٩٥,٩٠٠	٦٢٥,٢٣٤	٧٣٩,٢٧٧
الارباح الموزعة	لا يوجد	لا يوجد	لا يوجد	لا يوجد	٨٨٠,٠٠٠	٦٠٠,٠٠٠	٤٠٠,٠٠٠	٤٠٠,٠٠٠	٦٠٠,٠٠٠	لا يوجد
صافي حقوق المساهمين	١٩,٠٨٠,٩٤٨	١٧,٠٧٧,٦٦٤	١٣,٦٤٦,٣٧٥	١١,٨٧٤,٣١٤	١١,٩٤١,٥٨٥	١١,٨٩٠,٤٤٢	١١,٢٧٢,٣٨٥	١٠,٥٩٣,٢٦٣	١٠,٥٠١,٩٣١	١٠,٤٧٦,٦٩٧
عدد الاسهم المصدره	١٢,٧٧٩,٠٠٨	١٠,٠٥٤,٣١٢	٩,٠٠٠,٠٠٠	٨,٠٠٠,٠٠٠	٨,٠٠٠,٠٠٠	٨,٠٠٠,٠٠٠	٨,٠٠٠,٠٠٠	٨,٠٠٠,٠٠٠	٨,٠٠٠,٠٠٠	٨,٠٠٠,٠٠٠
اسعار الاوراق المالية	١,٢٣	١,٩٧	٢	١,٩٨	٢	١,٩٥	١,٢٤	١,٢٤	١,١٨	١,٠٤

رابع عشر: تحليل المركز المالي للشركة ونتائج اعمالها خلال السنة المالية

الرقم	النسب الماليه	٢٠٢٥	٢٠٢٤
١	نسبه الملكية	%٣٥	%٧٢
٢	حقوق المساهمين الى الودائع	%٦٥	%٨٢
٣	معدل المديونية الى مجموع الموجودات	%٣٣	%٧٢
٤	عائد الفوائد الى الودائع	%٧	%٩
٥	الموجودات الثابته الى حقوق المساهمين	%٥	%١٦
٦	هامش الملاءه	%١٤١	%١٥٠

خامس عشر: التطورات المستقبلية الهامة والخطة المستقبلية للشركة:

- ١ - التركيز على تطوير دائرة انظمة المعلومات لتلبي متطلبات التطوير والتوسع في مجالات العمل المختلفة.
- ٢ - التركيز على توزيع متوازن للمحافظ الانتاجية للشركة لتفادي التركيز غير المحبذ .
- ٣ - التركيز على تطوير وتوسيع دائرة تطوير الاعمال والمبيعات لاستقطاب تامينات جديدة وتحقيق حصة اكبر من اجمالي سوق التأمين الاردني .
- ٤ - التركيز على توسيع قاعدة الانتشار في السوق المحلي ومن خلال قنوات التوزيع المختلفة .
- ٥ - الاستمرار في برامج تدريب العاملين في الشركة بهدف الارتقاء بقدراتهم الفنيه ومهارتهم البيعية لمواجهة متطلباتهم العمل وتحقيق الاهداف المطروحة

سادس عشر: بلغت اتعاب مدقي الحسابات الخارجيين ٢٢,٠٠٠ دينار

سابع عشر:

- ١ - الاوراق المالية المملوكة من قبل اعضاء مجلس الادارة واقاربهم كما هي في ٢٠٢٥/١٢/٣١ .

الرقم	الاسم	المنصب	الجنسيه	عدد الاسهم كما في ٢٠٢٥/١٢/٣١	عدد الاسهم كما في ٢٠٢٤/١٢/٣١
١	شركة كمسال المحدوده	رئيس المجلس	اردنيه	٦١٧٩٣٨	٤٨٦١٨٤
٢	يمثلها الدكتور فؤاد قسطندي مقري بجالي	نائب	اردنيه	١٥٩,٧٣٦	١٢٥,٦٧٨
٣	يمثلها قسطندي فؤاد بجالي	عضو	اردنيه	١٥٩,٧٣٦	١٢٥,٦٧٨
٤	يمثلها رامي فؤاد بجالي	عضو	اردنيه	-	-
٥	ليث مروان صدقي القاسم	عضو	اردنيه	-	٥٠,٨٩٩
٦	يمثلها موسى حنا عيسى رزق	عضو	اردنيه	-	-
٧	مستقبل بتاريخ ٢٠٢٦/١٢/٣١	عضو	اردنيه	٦,٣٥٤	-
٨	مازن كمال محمود الحمود	عضو	اردنيه	٧,٠٩٨	٥,٥٨٦
٩	معالي ريم معدود ابو حسان	عضو	اردنيه	٧,٠٩٨	٥,٥٨٥
١٠	السيد عصام حليم السلفيتي	عضو	اردنيه	٧,٠٩٨	٥,٥٨٧
١١	السيد نضال ابو ميزر	عضو	اردنيه	١٢٧,٧٨٩	١٠٠,٥٤٣
١٢	السيدة اولغا يعقوب خوري	عضو	اردنيه	١٢٧,٧٨٩	١٠٠,٥٤٣
١٣	السيدة روزي فؤاد بجالي	عضو	اردنيه	-	-

لا يوجد شركات مسيطر عليها من قبل اعضاء مجلس الادارة او اقاربهم.

ب - عدد الاوراق المالية المملوكة من قبل موظفي الادارة العليا خلال عام ٢٠٢٥ مقارنة مع عام ٢٠٢٤

الرقم	الاسم	المنصب	الجنسية	عدد الاسهم كما في ٢٠٢٥/١٢/٣١	عدد الاسهم كما في ٢٠٢٤/١٢/٣١	الشركات المسيطر عليها من قبل أي منهم
١	الدكتورة لانا سامي بدر	المدير العام	اردنية	١٥٩٧٢	١١٢٥٠	لا يوجد
٢	المهندسة سلام مروان الطعامنة	مساعد المدير العام لشؤون الحريق و التأمينات العامة	اردنية	لا يملك	لا يملك	لا يوجد
٣	زيد فارس حدادين	المدير المالي	اردنية	لا يملك	لا يملك	لا يوجد
٤	احمد محمود عفاشية	مدير دائرة التدقيق الداخلي	اردنية	لا يملك	لا يملك	لا يوجد
٥	جميل موسى نصار	مدير دائرة حوادث السيارات	اردنية	لا يملك	لا يملك	لا يوجد
٦	محمد سليمان الجباري	مدير دائرة تعويضات التأمينات العامة و البحري	اردنية	لا يملك	لا يملك	لا يوجد
٧	كناري ياسر نصر	مدير دائرة الحاسوب	اردنية	لا يملك	لا يملك	لا يوجد
٨	شادي محمد محمود	مدير دائرة البحري	اردنية	لا يملك	لا يملك	لا يوجد
٩	الاستاذ المحامي سعد محمد الفاعوري	مدير دائرة القانونية	اردنية	لا يملك	لا يملك	لا يوجد
١٠	ثائر رفيق الخطيب التميمي	مدير دائرة انتاج السيارات	اردنية	لا يملك	لا يملك	لا يوجد
١١	سامي نصر الحاججة	مدير تأمين الحياة جماعي	اردنية	لا يملك	لا يملك	لا يوجد
١٢	ديالا عادل فاخوري	مدير دائرة التأمين الصحي	اردنية	لا يملك	لا يملك	لا يوجد
١٣	نائل ميشيل حمام	مدير تأمين الحياة فردي	اردنية	لا يملك	لا يملك	لا يوجد
١٤	محمد عماد القضاة	مدير دائرة تطوير الاعمال	اردنية	لا يملك	لا يملك	لا يوجد
١٥	ربي تيسير قشحه	مدير دائرة الحريق و التأمينات العامة	اردنية	لا يملك	لا يملك	لا يوجد
١٦	اسبيرو سمير سلمان	مدير الموارد البشرية	اردنية	لا يملك	لا يملك	لا يوجد

لا يوجد شركات مسيطر عليها من قبل موظفي الادارة العليا

ج- لا يوجد اسهم مملوكة من قبل اقارب كل من اعضاء مجلس الادارة او الادارة العليا باستثناء ما ورد في البند (أ) اعلاه

ثامن عشر :

أ - المزايا والمكافآت التي يتمتع بها كل من رئيس واعضاء مجلس الادارة :

الرقم	الاسم	المنصب	الرواتب السنويه الاجماليه	بدل التنقلات السنويه	المكافآت السنويه	اتعاب لجان	اجمالي المزايا السنويه
١	د. فؤاد قسطندي ميري بجالي	رئيس مجلس	لا يوجد	٦٠٠٠	٣٠٠٠	٩٠٠٠	١٨٠٠٠
٢	السيد قسطندي فؤاد قسطندي بجالي	نائب الرئيس	لا يوجد	٦٠٠٠	٣٠٠٠	٧٤٠٠٠	٨٣٠٠٠
٣	السيد رامي فؤاد قسطندي بجالي	عضو	لا يوجد	٦٠٠٠	٣٠٠٠	٩٠٠٠	١٨٠٠٠
٤	السيد نقولا جورج ابو خضر	عضو	لا يوجد	٦٠٠٠	٣٠٠٠	٩٠٠٠	١٨٠٠٠
٥	معالي ريم ممدوح ابو حسان	عضو	لا يوجد	٦٠٠٠	٣٠٠٠	٩٠٠٠	١٨٠٠٠
٦	السيد عصام حليم السلفيتي	عضو	لا يوجد	٦٠٠٠	٣٠٠٠	٩٠٠٠	١٨٠٠٠
٧	السيد نضال ابو ميزر	عضو	لا يوجد	٦٠٠٠	٣٠٠٠	٩٠٠٠	١٨٠٠٠
٨	مازن كمال الحمود	عضو	لا يوجد	٤١٥٠	٣٠٠٠	٦٠٠٠	١٣١٥٠
٩	ليث مروان القاسم	عضو	لا يوجد	٣٦٩٤	٣٠٠٠	٥٠٠٠	١١٦٩٤

ب- المزايا والمكافآت التي يتمتع بها اشخاص الإدارة العليا :

الرقم	الاسم	المصوب	الرواتب السنوية الاجمالية	بدل التنقلات السنوية	المكافآت السنوية	نفقات السفر السنوية	اجمالي المزايا السنوية
١	الدكتورة لانا سامي بدر	المدير العام	١٥٤,٠٠٠	٠	١٢٥,١٠٠	—	٢٧٩,١٠٠
٢	سلام مروان سليمان طعمانة	مساعد مدير عام و مدير دائرة الحريق والتأمينات العامة	٣٥,٩٠٠	١,٨٠٠	١,٦٠٠	—	٣٩,٣٠٠
٣	احمد محمود خميس عفاشية	مدير دائرة التدقيق الداخلي	١٩,٨١٧	٠	١٠٠	—	١٩,٨١٧
٤	زيد فارس خلف حدادين	المدير المالي	٣٥,٠٠٠	٠	٣٠٠	—	٣٥,١٠٠
٥	جميل موسى نصار	مدير دائرة حوادث المركبات	٣٢,٥٠٠	٠	١٠٠	—	٣٢,٨٠٠
٦	محمد سليمان الحيازي	مدير دائرة تعويضات التأمينات العامة و البحري	٣٠,٦٦٠	٠	١٠٠	—	٣٠,٧٦٠
٧	كناري ياسر نصر	مدير دائرة الحاسوب	٢٦,٦٩٨	٠	١٠٠	—	٢٦,٧٩٨
٨	شادي محمد صالح محمود	مدير دائرة البحري	٣٠,٨٧٠	١,٨٠٠	١٠٠	—	٣٢,٧٧٠
٩	الاستاذ المحامي سعد محمد داود الفاعوري	المستشار القانوني و مدير الدائرة القانونية	٤٩,٩٣٥	٠	١٠٠	—	٥٠,٠٣٥
١٠	ديالا عادل فاخوري	مدير الصحي	٢٥,٢٧٠	٠	١٠٠	—	٢٥,٣٧٠
١١	ثائر رفيق محمد الخطيب التميمي	مدير دائرة انتاج السيارات	٢١,٨٤٠	١,٢٠٠	١٠٠	—	٢٣,١٤٠
١٢	سامي نصر الحاججة	مدير الحياة جماعي	٢٢,٤٦٠	١,٢٠٠	١٠٠	—	٢٣,٧٦٠
١٣	نائل ميشيل حمام	مدير الحياة فردي	١٧,٥٠٠	٠	١٠٠	—	١٧,٦٠٠
١٤	محمد عماد القضاة	مدير دائرة تطوير الاعمال	٥٣,٢٠٠	٠	١٠٠	—	٥٣,٣٠٠
١٥	ربي تيسير قشحه	مدير دائرة الحريق و التأمينات العامة	٢٦,٦٠٠	٠	١٠٠	—	٢٦,٧٠٠
١٦	اسبيرو سمير سلمان	مدير الموارد البشرية	٢١,٠٤٥	٠	٠	—	٢١,١٤٥

يتم منح المدير العام سيارة من الشركة

تاسع عشر : التبرعات والمنح التي دفعتها الشركة خلال السنة المالية: لا يوجد

عشرون: لا يوجد اية عقود او مشاريع او ارتباطات عقدتها الشركة مع الشركات التابعة او الشقيقة او الحليفة او رئيس مجلس الاداره او اعضاء مجلس الادارة او المدير العام او اي موظف في الشركة او اقاربهم .

الحادي والعشرين:

أ – مساهمة الشركة في حماية البيئة :

- اعلان مبنى الشركة خالي من التدخين

- تدوير الورق

- السعي في اعتماد استخدام سيارات الكهرباء بدل من سيارات الوقود لتقليل من الانبعاثات الضارة.

ب – مساهمة الشركة في خدمة المجتمع المحلي :

- حملة التبرع بالدم بالتعاون مع بنك الدم الاردني

قواعد الحوكمة

أ - تلتزم الشركة بتعليمات حوكمة الشركات المساهمة المدرجة لعام ٢٠١٧ من قانون الاوراق المالية رقم (١٨) لسنة ٢٠١٧ وتعليمات الحوكمة الخاصة بشركات التأمين رقم (١) لسنة ٢٠٢٢ وتعديلاتها الصادرة عن البنك المركزي الأردني، كما تطبق الشركة احكام المادة (١٤٤) من قانون الشركات الاردني رقم (٢٢) لسنة ١٩٩٧ وتعديلاته لغاية القانون رقم (٥٧) لسنة ٢٠٠٦ حيث يوجه مجلس الادارة مجلس ادارة الشركة الدعوة لكل مساهم لحضور اجتماع الهيئة العامة وترسل الدعوة بالبريد العادي قبل (واحد وعشرون يوما) من التاريخ المقرر لعقد الاجتماع ويرفق بالدعوة جدول اعمال الهيئة وتقرير مجلس الاداره والميزانية السنوية وحساباتها الختامية وتقرير مدقق الحسابات والبيانات الايضاحية .

ب - مجلس الادارة (اسماء اعضاء مجلس الاداره ومناصبهم الحالية) :

التزاماً بأحكام المادة (٥) من تعليمات الحوكمة الخاصة بشركات التأمين رقم (١) لسنة ٢٠٢٢ وتعديلاتها، وأحكام المادة (٤) من تعليمات حوكمة الشركات المساهمة المدرجة لسنة ٢٠١٧، تم تشكيل مجلس الإدارة بحيث يتكون المجلس من (٩) أعضاء يتم انتخابهم لمدة ٤ سنوات وقد تم انتخاب مجلس الإدارة الحالي بتاريخ ٢٩/١١/٢٠٢٣ من قبل الهيئة العامة.

١- **شركة كمسال المحدودة:** عضو غير مستقل غير تنفيذي
المنصب: عضو مجلس الإدارة الحالي في شركة المجموعة العربية الأوروبية للتأمين وتمثل خمس مقاعد في المجلس.

٢- **السيد / عصام حليم جريس السلفيتي:** عضو غير تنفيذي، مستقل
المنصب: عضو مجلس الإدارة الحالي في شركة المجموعة العربية الأوروبية للتأمين

٣- **معالي السيدة / ريم معدوح عبدالرحمن أبو حسان:** عضو غير تنفيذي، مستقل
المنصب: عضو مجلس الإدارة الحالي في شركة المجموعة العربية الأوروبية للتأمين

٤- **سعادة السيد / مازن كمال محمود الحمود:** عضو غير تنفيذي، مستقل
المنصب: عضو مجلس الإدارة الحالي في شركة المجموعة العربية الأوروبية للتأمين

٥- **السيد / نضال سعد الدين سليمان أبو ميزر:** عضو غير تنفيذي، مستقل
المنصب: عضو مجلس الإدارة الحالي في شركة المجموعة العربية الأوروبية للتأمين

ج - ممثلي أعضاء مجلس الإدارة :

- الدكتور فؤاد قسطندي ميري بجالي: (ممثل غير تنفيذي، غير مستقل)، ممثل عن شركة كمسال المحدودة.
- السيد / قسطندي فؤاد قسطندي بجالي: (ممثل غير تنفيذي، غير مستقل)، ممثل عن شركة كمسال المحدودة.
- السيد / رامز فؤاد قسطندي بجالي: (ممثل غير تنفيذي، غير مستقل)، ممثل عن شركة كمسال المحدودة.
- السيد / نقولا جورج نقولا أبو خضر: (ممثل غير تنفيذي، غير مستقل)، ممثل عن شركة كمسال المحدودة.
- السيد / ليث مروان صدقي القاسم: (ممثل غير تنفيذي، غير مستقل)، ممثل عن شركة كمسال المحدودة.

د - المناصب التنفيذية في الشركة واسماء الاشخاص الذين يشغلونها :

- المدير العام الدكتور لانا سامي جادالله بدر.
- مساعد المدير العام لشؤون الحريق والتأمينات العامة المهندسة سلام مروان سليمان الطعامنة.
- مدير دائرة التدقيق الداخلي السيد احمد محمود خميس العفاشية.
- مدير الدائرة القانونية الاستاذ سعد محمد داود الفاعوري.
- المدير المالي السيد زيد فارس خلف حدادين.
- مدير دائرة مطالبات التأمينات العامة السيد محمد سليمان محمد الحياي.
- مدير دائرة التأمين الطبي الدكتور ديانا عادل سليمان فاخوري.
- مدير دائرة التأمين البحري السيد شادي محمد صالح محمود.
- مدير دائرة تكنولوجيا المعلومات السيدة كناري ياسر خليل نصر.
- مدير تأمين حياة - الجماعي السيد سامي نصر محمد الحجاجه.
- مدير تأمين حياة - الفردي السيد نائل ميشيل سمعان حمام.
- مدير دائرة المركبات السيد ثائر رفيق محمد (الخطيب التميمي).
- مدير دائرة حوادث المركبات السيد جميل موسى عبدالله نصار.
- مدير دائرة الحريق و التأمينات العامة الانسة ربي تيسير قشحه
- مدير دائرة تطوير الاعمال السيد محمد عماد حمدان القضاة
- مدير دائرة المخاطر السيد سيف الدين جمال سيف الدين باكو

هـ - عضويات مجلس الإدارة التي يشغلها عضو مجلس الإدارة في الشركات المساهمة ان وجدت :

- السيد / عصام السلفيتي
- رئيس مجلس الإدارة - بنك الاتحاد.
- رئيس لجنة التسهيلات.
- رئيس لجنة الحاكمية المؤسسية.

و- اسماء اللجان المنبثقة عن مجلس الادارة :

- ١ - لجنة التدقيق
- ٢ - لجنة الاستثمار
- ٣ - لجنة الحوكمة والامتثال
- ٤ - لجنة المخاطر
- ٥ - لجنة الترشيحات والمكافآت

ح- لجنة التدقيق (رئيسها واعضاؤها ونبذ عن مؤهلاتهم) :

السيد / نضال سعد الدين سليمان أبو ميزر / رئيس اللجنة.

- ماجستير التحليل المالي العالمي - جامعة بنتلي - ماساتشوستس - الولايات المتحدة الأمريكية - ٢٠٠٣.
- بكالوريوس العلوم المالية مع تخصص ثانوي في نظم المعلومات الحاسوبية - جامعة بنتلي-ماساتشوستس - الولايات المتحدة الأمريكية - ٢٠٠١.
- حاصل على الشهادة المهنية CFA
- محلل مالي معتمد CFA Institute ، فيرجينيا ، الولايات المتحدة الأمريكية - ٢٠٠٦.

السيد / رامز فؤاد قسطندي بجالي / عضو اللجنة

- حاصل على درجة البكالوريوس في العلوم المالية والمصرفية - (John Molson School of Business).

سعادة السيد / مازن كمال الحمود / عضو اللجنة.

- حاصل على درجة البكالوريوس في العلوم السياسية - جامعة شمال الباما - ١٩٨٤.
- حاصل على دراسات تنفيذية عليا - جامعة هارفارد - ٢٠٠٣.

*لجنة الترشيحات والمكافآت تتألف من :

- الدكتور / فؤاد قسطندي ميري بجالي / رئيس اللجنة اعتباراً من تاريخ ٢٩/١١/٢٠٢٣.
- السيد / رامز فؤاد قسطندي بجالي / عضو اللجنة اعتباراً من تاريخ ٢٩/١١/٢٠٢٣.
- سعادة السيد / مازن كمال الحمود / عضو اللجنة.

*لجنة الحوكمة والامتثال تتألف من :

- السيد / عصام حليم جريس السلفيتي / رئيس اللجنة اعتباراً من تاريخ ٢٩/١١/٢٠٢٣.
- السيد ليث مروان القاسم / عضو اللجنة.
- معالي السيدة / ريم معدوح عبدالرجمن أبو حسان / عضو اللجنة اعتباراً من تاريخ ٢٩/١١/٢٠٢٣.

*لجنة اداره المخاطر تتألف من :

- معالي السيدة / ريم معدوح عبدالرجمن أبو حسان / رئيس اللجنة اعتباراً من تاريخ ٢٩/١١/٢٠٢٣.
- السيد / قسطندي فؤاد قسطندي بجالي / عضو اللجنة.
- السيد / نقولا جورج نقولا أبو خضر / عضو اللجنة.
- الدكتورة / لانا سامي جادالله بدر / عضو اللجنة.
- السيد / سيف الدين باكو / عضو اللجنة.

* لجنة الاستثمار

- الدكتور / فؤاد قسطندي ميري بجالي / رئيس اللجنة.
- السيد / قسطندي فؤاد قسطندي بجالي / عضو اللجنة.
- السيد / نقولا ابو خضر / عضو اللجنة.
- الدكتورة / لانا سامي بدر / عضو اللجنة.

ي - عدد اجتماعات اللجان المنبثقة عن مجلس الإدارة وعدد مرات حضور كل عضو على حده

١ - لجنة التدقيق

المجموع	لجنة التدقيق										الاعضاء/الاجتماعات
	العاشر	التاسع	الثامن	السابع	السادس	الخامس	الرابع	الثالث	الثاني	الاول	
9	✓	✓	✓	✓	X	✓	✓	✓	✓	✓	السيد نضال ابو ميزر
6	✓	✓	✓	✓	✓	✓	X	X	X	X	السيد مازن كمال الحمود
10	✓	✓	✓	✓	✓	✓	✓	✓	✓	✓	السيد رامي بجالي
4	X	X	X	X	X	X	✓	✓	✓	✓	معالي ريم ابو حسان

٢ - لجنة الترشيحات والمكافآت

المجموع	لجنة الترشيحات والمكافآت			الاعضاء/الاجتماعات
	الثاني	الاول		
2	✓	✓		الدكتور فؤاد بجالي
2	✓	✓		السيد مازن كمال الحمود
2	✓	✓		السيد رامي فؤاد بجالي

٣ - لجنة المخاطر

	لجنة المخاطر			الاعضاء/الاجتماعات
	الثاني	الاول		
2	✓	✓		معالي ريم ابو حسان
2	✓	✓		السيد قسطندي بجالي
1	X	✓		السيد نقولا ابو خضر
2	✓	✓		السيدة لانا بدر

٤ - لجنة الاستثمار

المجموع	لجنة الاستثمار		
	الثاني	الاول	الاعضاء/الاجتماعات
2	✓	✓	الدكتور فؤاد بجالي
2	✓	✓	السيد قسطندي بجالي
2	✓	✓	السيد نقولا ابو خضر
2	✓	✓	السيدة لانا بدر

٥ - لجنة الحوكمة والامتثال

المجموع	لجنة الحوكمة و الامتثال		
	الثاني	الاول	الاعضاء/الاجتماعات
2	✓	✓	السيد عصام السلفيتي
2	✓	✓	السيد مروان القاسم
2	✓	✓	معالي ريم ابو حسان

ك - اجتمعت لجنة التدقيق مع مدقي الحسابات الخارجي عام ٢٠٢٥ مرتين.
ل - اجتمع اعضاء مجلس الادارة في عام ٢٠٢٥ (١٠) اجتماعات وكان حضور الاعضاء كالتالي

المجموع	مجلس الادارة									
	العاشر	التاسع	الثامن	السابع	السادس	الخامس	الرابع	الثالث	الثاني	الاول
10	✓	✓	✓	✓	✓	✓	✓	✓	✓	✓
10	✓	✓	✓	✓	✓	✓	✓	✓	✓	✓
10	✓	✓	✓	✓	✓	✓	✓	✓	✓	✓
7	✓	X	X	✓	X	✓	✓	✓	✓	✓
5	✓	✓	✓	✓	✓	X	X	X	X	X
6	✓	✓	✓	✓	✓	✓	X	X	X	X
8	✓	✓	X	✓	✓	✓	✓	✓	X	✓
7	X	✓	X	✓	X	✓	✓	✓	✓	✓
10	✓	✓	✓	✓	✓	✓	✓	✓	✓	✓

- ١ - يقر مجلس ادارته الشركة بعدم وجود اي امور جوهرية قد تؤثر على استمرارية الشركة خلال السنة المالية ٢٠٢٦.
- ٢ - يقر مجلس الادارة بمسؤوليته عن اعداد البيانات المالية وتوفير نظام رقابة فعال في الشركة .

✓

رئيس مجلس الادارة
د.فؤاد قسطندي بجالي

عضو
نقولا جورج أبو خضر



عضو
رامز فؤاد بجالي



نائب الرئيس
قسطندي بجالي



رئيس مجلس الإدارة
د. فؤاد قسطندي بجالي



عضو
معالي ريم أبو حسان

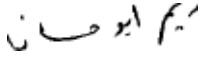

عضو
عصام السلفيتي



عضو
مازن الحمود



عضو
نضال أبو ميزر

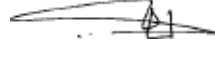

عضو
ليث مروان القاسم



نحن الموقعين أدناه نقر بالصحة ودقة واكتمال المعلومات والبيانات الواردة في التقرير السنوي

المدير المالي
زيد فارس حدادين



المدير العام
د. لانا سامي بدر



رئيس مجلس الإدارة
د. فؤاد قسطندي بجالي



تقرير مدقق الحسابات المستقل

السادة/ المساهمين المحترمين
شركة المجموعة العربية الأوروبية للتأمين
(المساهمة العامة المحدودة)
عمان - المملكة الأردنية الهاشمية

تحية طيبة وبعد،،،

الرأي

لقد قمنا بتدقيق القوائم المالية المرفقة لشركة المجموعة العربية الأوروبية للتأمين ("الشركة")، والتي تشمل قائمة المركز المالي كما في ٣١ كانون الأول ٢٠٢٥، قائمة الربح أو الخسارة والدخل الشامل الآخر، وقائمة التغيرات في حقوق المساهمين، وقائمة التدفقات النقدية للسنة المالية المنتهية في ذلك التاريخ، وملخصاً للسياسات المحاسبية الهامة والإيضاحات التفسيرية المرفقة معها.

في رأينا، أن القوائم المالية المرفقة ككل تظهر بعدل، من كافة النواحي الجوهرية، المركز المالي كما في ٣١ كانون الأول ٢٠٢٥، وأدائها المالي وقوائم التغيرات في حقوق المساهمين وتدفقاتها النقدية للسنة المالية المنتهية في ذلك التاريخ وفقاً للمعايير الدولية للتقارير المالية.

اساس الرأي

تم تدقيقنا وفقاً لمعايير التدقيق الدولية، إن مسؤوليتنا بموجب تلك المعايير تم توضيحها بالتفصيل في قسم "مسؤوليات المدقق عن تدقيق القوائم المالية" في تقريرنا. إننا مستقلون عن الشركة وذلك وفقاً لقواعد آداب وسلوك المهنة الصادر عن مجلس المعايير الدولية لأداب وسلوك المهنة للمحاسبين المهنيين وكذلك متطلبات آداب وسلوك المهنة ذات الصلة بتدقيقنا للقوائم المالية، كما أننا إلزامنا بمسؤولياتنا الأخلاقية الأخرى وفقاً لتلك القواعد والمتطلبات. باعتقادنا أن أدلة التدقيق التي حصلنا عليها كافية وملائمة لأن تكون أساساً لإبداء رأينا.

لفت انتباه

تقل نسبة هامش ملاءة الشركة كما في ٣١ كانون الأول ٢٠٢٥ عن النسبة المقررة من قبل البنك المركزي الأردني والبالغة ١٥٠٪.

مسؤوليات الإدارة والمكلفين بالحوكمة عن القوائم المالية

إن الإدارة مسؤولة عن إعداد القوائم المالية وعرضها بشكل عادل، طبقاً للمعايير الدولية للتقارير المالية. كما أن الإدارة مسؤولة عن أنظمة الرقابة الداخلية التي تراها ضرورية لإعداد قوائم مالية خالية من أية أخطاء جوهرية، سواء كانت ناتجة عن احتيال أو خطأ.

عند إعداد القوائم المالية، فإن الإدارة مسؤولة عن تقييم مقدرة الشركة على الاستمرار في العمل وفقاً لأساس الاستمرارية والإفصاح، وحسبما هو ملائم، عن الأمور ذات العلاقة بالاستمرارية واستخدام أساس الاستمرارية ما لم تعترض الإدارة تصفية الشركة أو إيقاف عملياتها، أو عدم وجود بديل حقيقي بخلاف ذلك.

إن المكلفين بالحوكمة هم المسؤولون عن الإشراف على عملية إعداد التقارير المالية في الشركة.

أمور التدقيق الهامة (الأساسية)

إن أمور التدقيق الهامة هي الأمور التي، وفقاً لحكمنا المهني، لها الأهتمام الأكبر في تدقيقنا للقوائم المالية للسنة الحالية. إن هذه الأمور تم وضعها في الاعتبار في سياق تدقيقنا للقوائم المالية ككل وعند تكوين رأينا حولها، وليس لغرض إبداء رأي منفصل حول هذه الأمور.

أمر التدقيق الرئيسي

تقييم الالتزامات المتعلقة بالمطالبات المتكبدة وعنصر الخسارة.

إن تقدير الالتزامات المتعلقة بالمطالبات المتكبدة وعنصر الخسارة ينطوي على درجة كبيرة من الأحكام. ويستلزم ذلك تقدير القيمة الحالية للتدفقات النقدية المستقبلية وتعديل المخاطر غير المالية (التي تشكل جزءاً من التزام المطالبات المتكبدة) وعنصر الخسارة (الذي يشكل جزءاً من التزام التغطية المتبقية). يتم تطبيق تعديل المخاطر غير المالية على القيمة الحالية للتدفقات النقدية المستقبلية المقدره ويعكس التعويض الذي تطلبه الشركة لتحمل عدم اليقين بشأن مبلغ وتوقيت التدفقات النقدية من المخاطر غير المالية عند وفاء الشركة بالتزاماتها بموجب عقود التأمين. تعتمد القيمة الحالية للتدفقات النقدية المستقبلية على أفضل تقدير للتكلفة النهائية لجميع المطالبات المتكبدة ولكن لم تتم تسويتها في تاريخ التقرير، سواء تم الإبلاغ عنها أم لا. يُثبت عنصر الخسارة في أي وقت خلال فترة التغطية، إذا أشارت الحقائق والظروف إلى أن مجموعة من العقود غير مجدية. يُعاد قياس عنصر الخسارة هذا في تاريخ كل تقرير على أنه الفرق بين المبالغ التدفقات النقدية عند الوفاء المحددة بموجب نموذج القياس العام المتعلق بالخدمة المستقبلية والقيمة الدفترية لالتزام التغطية المتبقية دون عنصر الخسارة.

تستعين الشركة بخبير اكتواري خارجي " الخبير الإكتواري المعين" لمساعدتها في تقدير تلك المطلوبات. ويستخدم الخبير مجموعة من المنهجيات لتحديد هذه المطلوبات استناداً إلى عدد من الافتراضات الصريحة أو الضمنية المتعلقة بمبلغ التسوية المتوقع وأنماط تسوية المطالبات.

كما في ٣١ كانون الأول ٢٠٢٥، تبلغ تقديرات القيمة الحالية للتدفقات النقدية المستقبلية وتعديل المخاطر للمخاطر غير المالية ٣٣ مليون دينار اردني، كما هو مبين في إيضاح ١١ حول القوائم المالية.

لقد اعتبرنا هذا الأمر بمثابة أمر تدقيق رئيسي نظراً لعدم اليقين المتأصل في التقدير والاجتهادات الذاتية التي ينطوي عليها تقييم تقديرات القيمة الحالية للتدفقات النقدية المستقبلية وتعديل المخاطر للمخاطر غير المالية الناشئة عن عقود التأمين.

كيف تم معالجة أمر التدقيق الرئيسي في تدقيقنا

لقد قمنا بإجراءات التدقيق التالية:

- فهم وتقييم واختبار الضوابط الرئيسية حول عمليات معالجة المطالبات وتحديد المخصصات.
- تقييم كفاءة وقدرات وموضوعية الخبير الإكتواري المعين على أساس مؤهلاتهم المهنية وخبراتهم وتقييم استقلاليتهم.
- إجراء اختبارات موضوعية، على أساس العينة، على المبالغ المسجلة للمطالبات التي تم الإخطار بها والمدفوعة. بما في ذلك مقارنة مبلغ المطالبات القائمة مع وثائق المصدر المناسبة لتقييم احتياطات المطالبات القائمة.
- التحقق من اكتمال البيانات المستخدمة كمدخلات في التقييمات الإكتوارية واختبار، على أساس العينة، دقة بيانات المطالبات الأساسية التي يستخدمها الخبير الإكتواري المعين، في تقدير القيمة الحالية للتدفقات النقدية المستقبلية وتعديل المخاطر للمخاطر غير المالية وعنصر الخسارة من خلال مقارنتها بالسجلات المحاسبية والسجلات الأخرى.
- قمنا بالإستعانة بمختصين إكتواريين لدينا لتقييم الممارسات الإكتوارية للشركة ومدى كفاية المخصصات المحتفظ بها والحصول على تأكيد حول التقرير الصادر عن الخبير الإكتواري المعين. كما قام المختصين الإكتواريين لدينا بما يلي:
 - (١) تقييم ما إذا كانت المنهجيات الإكتوارية للشركة متوافقة مع الممارسات الإكتوارية المقبولة عموماً.
 - (٢) تقييم مدى ملائمة أساليب الحساب والافتراضات الإكتوارية الرئيسية المستخدمة وتحليل الحساسية المُنفذ.
 - (٣) تقديم توقعات مستقلة للقيمة الحالية للتدفقات النقدية المستقبلية، وتعديل المخاطر للمخاطر غير المالية وعنصر الخسارة لخطوط الإنتاج المهمة لمقارنتها بالمبالغ المسجلة من قبل الإدارة.
 - (٤) تقييم مدى كفاية وملاءمة الإفصاحات ذات الصلة في القوائم المالية.

المعلومات الأخرى الواردة في التقرير السنوي للمجموعة لعام ٢٠٢٥

تتكون المعلومات الأخرى من المعلومات الواردة في التقرير السنوي للمجموعة لعام ٢٠٢٥ غير القوائم المالية وتقرير مدقق الحسابات أن الإدارة هي المسؤولة عن المعلومات الأخرى من المتوقع أن يتم تزويدنا بالتقرير السنوي للمجموعة لعام ٢٠٢٥ لاحقاً التاريخ تقريرنا حول القوائم المالية ان رأينا لا يشمل المعلومات الأخرى وأننا لا نبدي أي تأكيد حول المعلومات الأخرى. ان مسؤوليتنا هي قراءة المعلومات الأخرى عند الحصول عليها، فيما إذا كانت المعلومات الأخرى تتعارض جوهرياً مع القوائم المالية أو من معرفتنا خلال عملية تدقيق القوائم المالية.

مسؤولية المدقق عن تدقيق القوائم المالية:

تتمثل أهدافنا في الحصول على تأكيد معقول فيما إذا كانت القوائم المالية ككل خالية من أية أخطاء جوهرية سواء كانت ناتجة عن الاحتيال أو الخطأ، وإصدار تقرير المدقق الذي يتضمن رأينا. إن التأكيد المعقول هو مستوى عالٍ من التأكيد، لكنه لا يضمن بأن التدقيق الذي تم القيام به وفقا لمعايير التدقيق الدولية ستكشف دائما عن خطأ جوهري عند وجوده. تنشأ الأخطاء عن الغش أو الخطأ وتعد جوهرية، بمفردها أو في مجموعها، إذا كان يتوقع بشكل معقول بأنها ستؤثر على القرارات الاقتصادية التي يتخذها المستخدمون بناء على هذه القوائم المالية. وكجزء من التدقيق وفقا لمعايير التدقيق الدولية، فإننا نمارس الحكم المهني ونحافظ على نزعة الشك المهني خلال التدقيق وعلينا أيضا:

- تحديد وتقييم مخاطر وجود أي أخطاء جوهرية في القوائم المالية، سواء كانت ناتجة عن الاحتيال أو الخطأ، وتصميم وتنفيذ إجراءات التدقيق لمواجهة تلك المخاطر، والحصول على أدلة تدقيق كافية وملائمة لأن تكون أساسا لإبداء رأينا، يعد خطر عدم اكتشاف أي خطأ جوهري ناتج عن الاحتيال أعلى من الخطر الناتج عن الخطأ، لأن الاحتيال قد ينطوي على تواطؤ أو تزوير أو حذف متعمد أو إفادات مضللة أو تجاوز لإجراءات الرقابة الداخلية.
 - الحصول على فهم لأنظمة الرقابة الداخلية ذات الصلة بالتدقيق، من أجل تصميم إجراءات تدقيق ملائمة وفقا للظروف، وليس بغرض إبداء رأي حول فاعلية أنظمة الرقابة الداخلية للشركة.
 - تقييم مدى ملاءمة السياسات المحاسبية المستخدمة، ومدى معقولية التقديرات المحاسبية والإفصاحات ذات العلاقة التي قامت بها الإدارة.
 - استنتاج مدى ملاءمة استخدام الإدارة لأساس الاستمرارية واستناداً إلى أدلة التدقيق التي تم الحصول عليها، فيما إذا كان هناك عدم تأكيد جوهري يتعلق بأحداث أو ظروف قد تثير شكاً كبيراً حول مقدرة الشركة على الاستمرار في العمل وفقاً لمفهوم الاستمرارية. وإذا ما استنتجنا وجود عدم تأكيد جوهري، يتعين علينا لفت الانتباه في تقريرنا إلى الإفصاحات ذات العلاقة الواردة في القوائم المالية وإذا كانت تلك الإفصاحات غير كافية، نقوم بتعديل رأينا. تستند استنتاجاتنا إلى أدلة التدقيق التي تم الحصول عليها حتى تاريخ تقريرنا. ومع ذلك، فإن الأحداث أو الظروف المستقبلية قد تؤدي إلى توقف الشركة عن الاستمرار في العمل وفقاً لأساس الاستمرارية.
 - تقييم العرض العام وهيكل ومحتوى القوائم المالية، بما في ذلك الإفصاحات، وفيما إذا كانت القوائم المالية تظهر المعاملات والأحداث ذات العلاقة بطريقة تحقق عرضاً عادلاً.
- نقوم بإبلاغ المكلفين بالحوكمة - من بين أمور أخرى - بشأن النطاق والتوقيت المخطط للتدقيق والنتائج الهامة للتدقيق، بما في ذلك أية أوجه قصور هامة في أنظمة الرقابة الداخلية تم اكتشافها خلال التدقيق.
- كما نقوم بتزويد المكلفين بالحوكمة ببيان يفيد بأننا التزمنا بالمتطلبات الأخلاقية ذات الصلة بالاستقلالية، وإبلاغهم بكافة العلاقات والأمور الأخرى التي قد يعتقد بأنها تؤثر بشكل معقول على استقلاليتنا، وتقديم ضوابط الالتزام ذات العلاقة إذا تطلب ذلك.
- ومن الأمور التي يتم إبلاغها للمكلفين بالحوكمة، فإننا نحدد تلك الأمور التي كانت لها أهمية بالغة أثناء تدقيق القوائم المالية للسنة الحالية، واعتبارها أمور تدقيق رئيسية. نقوم ببيان هذه الأمور في تقريرنا مالم تحظر الأنظمة والقوانين الإفصاح العلني عن هذا الأمر، أو عندما، وفي ظروف نادرة للغاية، نرى أن الأمر لا ينبغي الإبلاغ عنه في تقريرنا بسبب التبعات السلبية للإبلاغ والتي تفوق - بشكل معقول - المصلحة العامة في ذلك الإبلاغ.

التقرير حول المتطلبات النظامية والتنظيمية الأخرى:

تحتفظ المجموعة العربية الأوروبية للتأمين المساهمة العامة المحدودة بسجلات محاسبية منظمة بصورة أصولية كما في ٣١ كانون الاول ٢٠٢٥، وتتفق من كافة النواحي الجوهرية مع القوائم المالية المرفقة ونوصي الهيئة العامة بالمصادقة عليها.

مجموعة العثمان الدولية - محاسبون
قانونيون
عضو مستقل في كريستون العالمية



حسن امين عثمان
إجازة رقم (٦٧٤)



عمان - الأردن
١٠ آذار ٢٠٢٦

قائمة المركز المالي

٣١ كانون الأول		إيضاح	
٢٠٢٤	٢٠٢٥		
دينار	دينار		
			الموجودات
			ودائع لدى البنوك، صافي
٢٢,١٩٤,٧١٥	٢٩,٥٠٣,٧٢٧	٦	
٢,٦٦٥,٨٥٤	-	٧	موجودات مالية بالقيمة العادلة من خلال قائمة الربح أو الخسارة
١٠,٨٣٦,٢٠٢	١٠,٧٢٤,٦٢٦	٨	موجودات مالية بالتكلفة المطفأة
١,٢١٨,٤٥٩	١,٢١٢,٦٧٩	٩	استثمارات عقارية
٣٦,٩١٥,٢٣٠	٤١,٤٤١,٠٣٢		مجموع الاستثمارات
٣,٤٠٣,٩١١	١,٨٧٩,٢٠٨	١٠	نقد في الصندوق ولدى البنوك
٤٠٩,٨٩١	١٢٣,٦١٨	١١	موجودات عقود التأمين، صافي
٣,٠٥٣,٤٨٩	٤,٧١٠,٩٢٠	١٣	موجودات عقود إعادة التأمين المحتفظ بها
١,٧٨٥,٠٧٨	١,٦٦٣,٠٣٩	١٦	موجودات ضريبية مؤجلة
٢,٧٦٦,٧٠٠	٢,٧٧٣,٢٦١	١٧	ممتلكات ومعدات، صافي
٨٠,١٢٨	٧٥,٦٦٢	١٨	موجودات غير ملموسة، صافي
١,٢٨٦,٨٦٦	٢,٠٣٢,٤٧٠	١٩	موجودات أخرى
١٢,٧٨٥,٠٢٣	١٣,٢٥٧,١٧٨		
٤٩,٧٠٠,٢٥٣	٥٤,٦٩٨,٢١٠		مجموع الموجودات
			المطلوبات وحقوق المساهمين
			المطلوبات:
			مطلوبات عقود التأمين
٢٦,٣٧٠,٢٦٤	٣٣,٠٦٩,٥٩١	١١	
١,١٨٣,٠٢٢	١,٤٤١,١٥٤	١٣	مطلوبات عقود إعادة التأمين
٢٧,٥٥٣,٢٨٦	٣٤,٥١٠,٧٤٥		مجموع مطلوبات عقود التأمين
٣,٦١٥,٣٥٢	-	٢٠	بنوك دائنة
١٥٠,٢٢٤	١٥٢,٤٥٩	٢١	مخصصات مختلفة
٧٠١,٧٤٧	٣٠٨,٨٨٧	١٦	مخصص ضريبة الدخل
-	-	١٦	مطلوبات ضريبة مؤجلة
٦٠١,٩٤٠	٦٤٥,١٧٩	٢٢	مطلوبات أخرى
٥٠,٦٩,٢٦٣	١,١٠٦,٥٢٥		
٣٢,٦٢٢,٥٨٩	٣٥,٦١٧,٢٧٠		مجموع المطلوبات
			حقوق المساهمين:
١٠,٠٥٤,٣١٢	١٢,٧٧٩,٠٠٨	٢٣	رأس المال المصرح به والمدفوع
٢,٥١٣,٥٧٨	٢,٧٨٤,٣٥٤	٢٤	احتياطي اجباري
٤,٥٠٩,٧٧٤	٣,٥١٧,٥٧٨	٢٥	أرباح مدورة
١٧,٠٧٧,٦٦٤	١٩,٠٨٠,٩٤٠		مجموع حقوق المساهمين
٤٩,٧٠٠,٢٥٣	٥٤,٦٩٨,٢١٠		مجموع المطلوبات وحقوق المساهمين

إن الإيضاحات المرفقة من ١ إلى ٥٢ تعتبر جزءاً لا يتجزأ من هذه القوائم المالية

قائمة الربح أو الخسارة

٣١ كانون الأول		ايضاح	
٢٠٢٤	٢٠٢٥		
دينار	دينار		
			الإيرادات:
٤٨,٦٢٤,٤٦٠	٥٥,٩٤٣,٣٦٣	٢٧	إيرادات عقود التأمين
(٣٩,٩٣٨,٨٧٥)	(٤٨,٠٩١,٦٤٣)	٢٨	مصرفات عقود التأمين
٨,٦٨٥,٥٨٥	٧,٨٥١,٧٢٠		نتائج أعمال عقود التأمين
(١٠,٩٩٥,٥٣٢)	(١١,٦١٤,٩٤٤)	٣٠	إيرادات عقود إعادة التأمين
٣,٩٦٤,١٨٨	٣,٢٧٥,٥٣٨	٢٩	مصرفات عقود إعادة التأمين
(٧,٠٣١,٣٤٤)	(٨,٣٣٩,٤٠٦)		نتائج أعمال عقود إعادة التأمين
١,٦٥٤,٢٤١	(٤٨٧,٦٨٦)		صافي نتائج أعمال التأمين
٣٧٥,٥٢٨	١,٣٢٤,٢٩٠	٣١	(مصرفات) / إيرادات التمويل - عقود التأمين
١٧,٧١٠	(١٣٤,٢٨٩)	٣٢	(مصرفات) / إيرادات التمويل - عقود إعادة التأمين
٣٩٣,٢٢٨	١,١٩٠,٠٠١		صافي نتائج تمويل أعمال التأمين
٢,٠٢٧,٠٥٩	٢,٠٦١,٨٥٢	٣٣	فوائد دائنة
١٢١,٦٢٩	٨٠٣,٠٦٧	٣٤	صافي ارباح الموجودات المالية والاستثمارات
٥,٥٣١	١٨,٠٠٤	٣٥	إيرادات أخرى
٢,١٥٤,٢٢٩	٢,٨٨٢,٩٢٣		صافي دخل الاستثمار
٤,٢٠١,٧٠٨	٣,٥٨٥,٢٣٨		صافي نتيجة التأمين والاستثمار (مجموع الإيرادات)
(٤٠٩,١١٦)	(٨٧٧,٤٧٨)	٣٦	مصرفات أخرى
(٤٠٩,١١٦)	(٨٧٧,٤٧٨)		إجمالي المصروفات
٣,٧٩٢,٥٩٢	٢,٧٠٧,٧٦٠		صافي ربح السنة قبل الضريبة
(٧٣٤,٣١٥)	(٧٠٤,٤٨٤)	١٦	مصرف ضريبة الدخل ومساهمة وطنية
-	-		
٣,٠٥٨,٢٧٧	٢,٠٠٣,٢٧٦		صافي ربح السنة بعد الضريبة
٠,٣٠٤	٠,١٥٧	٤٠	حصة السهم من ربح السنة

إن الإيضاحات المرفقة من ١ إلى ٥٢ تعتبر جزءاً لا يتجزأ من هذه القوائم المالية

قائمة الربح أو الخسارة – تأمينات الحياة

٣١ كانون الأول		ايضاح	
٢٠٢٤	٢٠٢٥		
دينار	دينار		
			الإيرادات:
٣,٠٧٩,٧٨٦	٣,١٧٩,٤٤٩	٢٨	إيرادات عقود التأمين
(٢,٧٠٥,٢٠٣)	(٣,٣٣٦,٤٩٩)	٢٩	مصرفات عقود التأمين
٣٧٤,٥٨٣	(١٥٧,٠٥٠)		نتائج أعمال عقود التأمين
(١,٩٨٦,٦٢٦)	(٢,٠٦٣,٩٢٣)	٣٠	مصرفات عقود إعادة التأمين
٢,٠٠٤,٧٦٠	١,٥٨٨,١٦٥	٣١	مستردات عقود إعادة التأمين
١٨,١٣٤	(٤٧٥,٧٥٨)		نتائج أعمال عقود إعادة التأمين
٣٩٢,٧١٧	(٦٣٢,٨٠٨)		صافي نتائج أعمال التأمين
(١٦,٦١٠)	٦٤,٧٦٤	٣٢	(مصرفات)/ إيرادات التمويل - عقود التأمين
١٢,٢٩٧	(٥٥,٣٢٩)	٣٣	(مصرفات)/ إيرادات التمويل - عقود إعادة التأمين
(٤,٣١٣)	٩,٤٣٥		صافي نتائج تمويل أعمال التأمين
-	-	٣٤	فوائد دائنة
-	-	٣٥	صافي ارباح الموجودات المالية والاستثمارات
-	-	٣٦	إيرادات أخرى
-	-		صافي دخل الاستثمار
٣٨٨,٤٠٤	(٦٢٣,٣٧٣)		صافي نتيجة التأمين والاستثمار (مجموع الإيرادات)
-	-		نفقات الموظفين غير الموزعة
-	-		مصاريف إدارية وعمومية غير موزعة
-	-	٣٧	مصرفات أخرى
-	-		اجمالي المصروفات
٣٨٨,٤٠٤	(٦٢٣,٣٧٣)		صافي ربح السنة قبل الضريبة
(١٠٠,٩٨٥)	-	١٧	مصرف ضريبة الدخل ومساهمة وطنية
٢٨٧,٤١٩	(٦٢٣,٣٧٣)		صافي ربح السنة بعد الضريبة

إن الإيضاحات المرفقة من ١ إلى ٥٢ تعتبر جزءاً لا يتجزأ من هذه القوائم المالية

قائمة الدخل الشامل الآخر

٣١ كانون الاول		ايضاح	
٢٠٢٤ دينار	٢٠٢٥ دينار		
٣,٠٥٨,٢٧٧	٢,٠٠٣,٢٧٦		صافي ربح السنة بعد الضريبة
			يضاف:
			بنود الدخل الشامل الآخر:
-	-		التغير في احتياطي القيمة العادلة للموجودات المالية
٣,٠٥٨,٢٧٧	٢,٠٠٣,٢٧٦		إجمالي الدخل الشامل الآخر

قائمة التغيرات في حقوق المساهمين

المجموع	أرباح مدورة *	احتياطي اختياري	احتياطي اجباري	رأس المال	
دينار	دينار	دينار	دينار	دينار	
					٢٠٢٤
١٣,٦٤٦,٢٧٥	٢,٤٠٣,٢٦٨	١٥,٦٧٦	٢,٢٢٧,٣٣١	٩,٠٠٠,٠٠٠	الرصيد كما في ٣١ كانون الاول ٢٠٢٣
٣٧٣,١١٢	٣٧٣,١١٢	-	-	-	تعديلات سنوات سابقة
٣,٠٥٨,٢٧٧	٣,٠٥٨,٢٧٧	-	-	-	اجمالي الدخل الشامل الآخر
-	(٢٨٦,٢٤٧)	-	٢٨٦,٢٤٧	-	المحول الى الاحتياطي الاجباري
-	(١,٠٣٨,٦٣٦)	(١٥,٦٧٦)	-	١,٠٥٤,٣١٢	ارباح موزعة على المساهمين
١٧,٠٧٧,٦٦٤	٤,٥٠٩,٧٧٤	-	٢,٥١٣,٥٧٨	١٠,٠٥٤,٣١٢	الرصيد كما في ٣١ كانون الاول ٢٠٢٤
					٢٠٢٥
١٧,٠٧٧,٦٦٤	٤,٥٠٩,٧٧٤	-	٢,٥١٣,٥٧٨	١٠,٠٥٤,٣١٢	الرصيد كما في ٣١ كانون الاول ٢٠٢٤
٢,٠٠٣,٢٧٦	٢,٠٠٣,٢٧٦	-	-	-	اجمالي الدخل الشامل الآخر
-	(٢٧٠,٧٧٦)	-	٢٧٠,٧٧٦	-	المحول الى الاحتياطي الاجباري
-	(٢,٧٢٤,٦٩٦)	-	-	٢,٧٢٤,٦٩٦	رسملة جزء من الأرباح المدورة
١٩,٠٨٠,٩٤٠	٣,٥١٧,٥٧٨	-	٢,٧٨٤,٣٥٤	١٢,٧٧٩,٠٠٨	الرصيد كما في ٣١ كانون الاول ٢٠٢٥

* لا يمكن التصرف بمبلغ ١,٧٨٥,٠٧٨ دينار أردني من الأرباح المدورة كما في ٣١ كانون الأول ٢٠٢٥ مقابل موجودات ضريبية مؤجلة.

ان الايضاحات المرفقة من ١ إلى ٥٢ تعتبر جزءاً لا يتجزأ من هذه القوائم المالية

قائمة التدفقات النقدية

للسنة المنتهية في ٣١ كانون الأول		
٢٠٢٤	٢٠٢٥	
دينار	دينار	
التدفقات النقدية من الأنشطة التشغيلية:		
٣,٧٩٢,٥٩٢	٢,٧٠٧,٧٦٠	صافي ربح السنة قبل الضريبة
		تعديلات لتسوية صافي الربح قبل الضريبة إلى
		صافي التدفق النقدي المتولد من الأنشطة التشغيلية:
١٢٤,٥٨٣	١٤٧,٥٩٥	اهتلاكات وإطفاءات
٧٣,٦٧١	٢,٦٦٥,٨٥٤	صافي التغير في القيمة العادلة لموجودات مالية من خلال قائمة الربح أو الخسارة
٣٧٣,١١٢	-	تعديلات سنوات سابقة
١٢٤,٥٨٤	-	خسائر ائتمانية متوقعة لموجودات مالية بالتكلفة المطفأة
٤,٤٩٨,٥٤٢	٢,٨٥٥,٣٥٥	التدفقات النقدية من الأنشطة التشغيلية قبل التغير في بنود رأس المال العامل
		التغير في بنود رأس المال العامل:
(٧٩,١٤٢)	٢٨٦,٢٧٣	موجودات عقود التأمين - صافي
٣٨٨,١٧٦	(١,٦٥٨,٤٣١)	موجودات عقود إعادة التأمين - صافي
(٤٧٤,٧٣٣)	(٧٤٥,٦٤٤)	موجودات أخرى
١,١٣٩,٣٣٤	٦,٦٩٩,٣٢٧	مطلوبات عقود التأمين
٧٦,٥٠٦	٢٥٨,٠٩٢	مطلوبات عقود إعادة التأمين
٩٦,٧١٧	٢,٢٣٥	مخصصات مختلفة
(٣,٨٨٠)	(٥٨,٧٢٣)	مطلوبات أخرى
(٦٠٦,٧٨٨)	(٨٧٢,٣٤٤)	ضريبة الدخل المدفوعة
٤,٥٧٧,٠٥١	٦,٧٦٦,١٤٠	صافي التدفق النقدي المتولد من الأنشطة التشغيلية
التدفقات النقدية من الأنشطة الاستثمارية:		
(٦٤٧,٤٢٦)	(٧,٣٠٩,٠١٢)	ودائع لدى البنوك
(٩٥,٨٢٦)	(١٢٣,٩٠٩)	شراء ممتلكات ومعدات - صافي
(٦٣,٠٨٠)	(٢٠,٠٠٠)	شراء موجودات غير ملموسة
(٣,٣١٥,٤٨٠)	١١١,٥٧٦	(شراء) بيع موجودات مالية بالتكلفة المطفأة
(٦٩٠,٥٤٥)	٢,٦٦٥,٨٥٤	موجودات مالية بالقيمة العادلة من خلال قائمة الربح أو الخسارة
(٣٨١,٢٥٢)	-	موجودات مالية بالقيمة العادلة من خلال قائمة الدخل الشامل
(٥,١٩٣,٦٠٩)	(٤,٦٧٥,٤٩١)	صافي التدفق النقدي (المستخدم في) الأنشطة الاستثمارية
التدفقات النقدية من الأنشطة التمويلية:		
٨١٢,٠٣٦	(٣,٦١٥,٣٥٢)	بنوك دائنة
٨١٢,٠٣٦	(٣,٦١٥,٣٥٢)	التدفق النقدي المستخدم في الأنشطة التمويلية
(١٠٦,٦٠٣)	(١,٥٢٤,٧٠٣)	صافي الزيادة في النقد في الصندوق ولدى البنوك
٣,٥١٠,٥٤٤	٣,٤٠٣,٩١١	صافي النقد في الصندوق ولدى البنوك في بداية السنة
٣,٤٠٣,٩١١	١,٨٧٩,٢٠٨	صافي النقد في الصندوق ولدى البنوك في نهاية السنة
العمليات غير النقدية:		
-	٢,٧٢٤,٦٩٦	رأس المال
١,٠٣٨,٦٣٦	(٢,٧٢٤,٦٩٦)	توزيعات أرباح من خلال أسهم مجانية

إن الإيضاحات المرفقة من ١ إلى ٥٢ تعتبر جزءاً لا يتجزأ من هذه القوائم المالية

إيضاح ١- الوضع النظامي وطبيعة النشاط

تأسست المجموعة العربية الأوروبية للتأمين بموجب قانون الشركات الأردني وتعديلاته تحت رقم (٣٠٤) كشركة مساهمة عامة محدودة، هذا وقد جرت عدة تعديلات على رأس المال كان آخرها خلال عام ٢٠٢٥ ليصبح رأس المال المصرح به والمدفوع ١٠,٠٥٤,٣١٢ دينار أردني مقسم الى ١٠,٠٥٤,٣١٢ سهم بقيمة أسمية دينار للسهم الواحد.

إن عنوان الشركة شارع الشريف ناصر بن جميل، عمارة رقم (٤١) صندوق بريد ١٤٣٥، عمان ١١٩٥٣، الأردن.

إن غايات الشركة ممارسة جميع أنواع التأمين بما فيه مجال التأمين على الحياة.

تم اقرار القوائم المالية المرفقة من قبل مجلس الادارة في جلسته المنعقدة بتاريخ ٠١ آذار ٢٠٢٦ وهي خاضعة لموافقة الهيئة العامة للمساهمين

إيضاح ٢- أسس إعداد القوائم المالية

قامت الشركة بالإفصاح عن السياسات المحاسبية بما يتماشى مع متطلبات مجلس معايير المحاسبة الدولي وتعديلاته الخاصة بعرض قوائم المالية ووفقاً للقوانين المحلية النافذة وبموجب النماذج الموضوعة من البنك المركزي الاردني.

تم إعداد القوائم المالية للشركة وفقاً للمعايير الصادرة عن مجلس معايير المحاسبة الدولية ووفقاً للقوانين المحلية النافذة وبموجب النماذج الموضوعة من البنك المركزي الاردني.

تم إعداد القوائم المالية وفقاً لمبدأ التكلفة التاريخية باستثناء الموجودات المالية بالقيمة العادلة من خلال قائمة الارباح أو الخسائر أو الدخل الشامل الآخر الذي يظهر التفاصيل عنها بالسياسات المحاسبية الخاصة بها.

إن الدينار الاردني هو عملة إظهار القوائم المالية والذي يمثل العملة الرئيسية للشركة.

إن اهم السياسات المحاسبية المتبعة في إعداد القوائم المالية والتي تم الإفصاح عنها في إيضاح (٥) قد تم تطبيقها وفقاً لمبدأ الثبات لجميع السنوات المعروضة إلا إذا ذكر خلاف ذلك.

إن إعداد القوائم المالية وفقاً لمعايير التقارير المالية الدولية يتطلب استخدام تقديرات محاسبية هامة ومحددة، كما يتطلب أيضاً من الادارة استخدام تقديراتها الخاصة في عملية تطبيق السياسات المحاسبية للشركة وتم الإفصاح عن البنود التي استخدم فيها تقديرات هامة في إيضاح رقم (٤).

إيضاح ٣- تطبيق معايير المحاسبة الدولية لإعداد التقارير المالية الجديدة والمعدل

معايير محاسبية جديدة ومعدلة سارية المفعول للسنة الحالية

- تعديلات على المعيار المحاسبي الدولي رقم (٢١) - عدم قابلية العملة للتحويل
- تعديلات على معايير مجلس معايير محاسبة الاستدامة لتعزيز قابليتها للتطبيق الدولي.

لم تعتمد الشركة مسبقاً المعايير الجديدة والمعدلة التالية التي تم اصدارها ولكنها لم تصبح سارية المفعول بعد. إن الادارة بصدد تقييم تأثير المتطلبات الجديدة.

معايير صادرة وغير سارية المفعول

- تعديلات سارية المفعول للفترة التي تبدأ من ١ كانون الثاني ٢٠٢٦
- تعديلات على المعيار الدولي لإعداد التقارير المالية رقم (٩) " الأدوات المالية". والمعيار الدولي لإعداد التقارير المالية رقم (٧) "الإفصاحات".
- التحسينات السنوية على معايير المحاسبة الدولية - نسخة ١١

- تعديلات سارية المفعول للفترة التي تبدأ من ١ كانون الثاني ٢٠٢٧
- المعيار الدولي لإعداد التقارير المالية رقم ١٨ - العرض والإفصاح في القوائم المالية

- المعيار الدولي لإعداد التقارير المالية رقم ١٩ - إفصاحات الشركات التابعة بدون مسؤولية عامة

تتوقع الإدارة اعتماد هذه المعايير والتفسيرات والتعديلات الجديدة في القوائم المالية في فترة التطبيق الأولي، كما تتوقع ان لا يكون لإعتماد هذه المعايير والتفسيرات والتعديلات الجديدة أي تأثير جوهري على القوائم المالية في فترة التطبيق الأولي باستثناء المعيار الدولي للتقارير المالية رقم ١٨ والمتعلق بإعادة تصنيف القوائم المالية وترتيبها.

إيضاح ٤ - استخدام التقديرات والإفراضات

إن إعداد القوائم المالية وتطبيق السياسات المحاسبية يتطلب من إدارة الشركة القيام بتقديرات واجتهادات تؤثر في مبالغ الموجودات المالية والمطلوبات المالية والإفصاح عن الإلتزامات المحتملة. كما ان هذه التقديرات والاجتهادات تؤثر في الإيرادات والمصروفات والمخصصات وكذلك في التغييرات في القيمة العادلة التي تظهر في قائمة الربح أو الخسارة وضمن حقوق المساهمين، وبشكل خاص يتطلب من إدارة الشركة إصدار أحكام واجتهادات هامة لتقدير مبالغ التدفقات النقدية المستقبلية وأوقاتها. أن التقديرات المذكورة مبنية بالضرورة على فرضيات وعوامل متعددة لها درجات متفاوتة من التقدير وعدم اليقين وان النتائج الفعلية قد تختلف عن التقديرات وذلك نتيجة التغيرات الناجمة عن أوضاع وظروف تلك التقديرات في المستقبل.

إن طبيعة ومقدار التغيرات في تقديرات المبالغ الواردة في تقارير السنوات المالية السابقة ليس لهذه التغيرات أثر مادي على البيانات الحالية، أن تقديراتنا ضمن القوائم المالية معقولة و مفصلة على النحو التالي:

الخسائر الإتمانية المتوقعة

تطبق الشركة المنهج المبسط والذي يفرضه معيار التقارير المالية الدولي رقم (٩) وذلك للإعتراف بالتدني بقياس خسائر الإئتمان المتوقعة على مدى عمر الذمم المدينة والموجودات التعاقدية بناءً على نسبة التدفقات النقدية التاريخية للتحصيل.

تستند معدلات الخسائر المتوقعة إلى خسائر الإئتمان التاريخية للشركة التي تمت مواجهتها خلال فترة الثلاث سنوات السابقة وحتى تاريخ نهاية الفترة الحالية، يتم بعد ذلك تعديل معدلات الخسارة التاريخية للمعلومات الحالية. وحيث أن الشركة تستند إلى نسب التدفقات النقدية التاريخية دون تضمين عوامل إقتصادية حيث لا يتطلب المعيار رقم ٩ تضمين هذه العوامل.

التدني في قيمة الموجودات المالية

تقوم الشركة بمراجعة القيم المثبتة في السجلات للموجودات المالية في تاريخ القوائم المالية لتحديد فيما إذا كانت هنالك مؤشرات تدل على تدني في قيمتها افرادياً أو على شكل مجموعة، وفي حالة وجود مثل هذه المؤشرات فإنه يتم تقدير القيمة العادلة من أجل تحديد خسارة التدني.

ضريبة الدخل

تم تحميل السنة المالية بما يخصها من مصروف ضريبة الدخل طبقاً للأنظمة والقوانين والمعايير الدولية للتقارير المالية كما يلي:

١ - الضرائب المستحقة

تحسب مصاريف الضرائب المستحقة على أساس الأرباح الخاضعة للضريبة، وتختلف الأرباح الخاضعة للضريبة عن الأرباح المعلنة في قائمة الأرباح أو الخسائر لأن الأرباح المعلنة تشمل إيرادات غير خاضعة للضريبة أو مصاريف غير قابلة للتنازل في السنة المالية وانما في سنوات لاحقة أو الخسائر المتراكمة المقبولة ضريبياً أو بنود ليست خاضعة أو مقبولة للتنازل لأغراض ضريبية. تحسب الضرائب بموجب النسب الضريبية المقررة بموجب القوانين والأنظمة والتعليمات في المملكة الأردنية الهاشمية.

٢ - الضرائب المؤجلة

إن الضرائب المؤجلة هي الضرائب المتوقعة دفعها أو استردادها نتيجة الفروقات الزمنية المؤقتة بين قيمة الموجودات أو المطلوبات في القوائم المالية والقيمة التي يتم احتساب الربح الضريبي على أساسها ويتم احتساب الضرائب باستخدام طريقة الالتزام بالقوائم المالية وتحتسب الضرائب المؤجلة وفقاً للنسب الضريبية التي يتوقع تطبيقها عند تسوية الالتزام الضريبي أو تحقيق الموجودات الضريبية المؤجلة.

يتم مراجعة رصيد الموجودات الضريبية المؤجلة في تاريخ القوائم المالية ويتم تخفيضها في حالة توقع عدم إمكانية الإستفادة من تلك الموجودات الضريبية جزئياً أو كلياً أو بتسديد الالتزام الضريبي أو انتقاء الحاجة له.

الممتلكات والمعدات والموجودات غير الملموسة

تقوم الإدارة بإعادة تقدير الأعمار الانتاجية للموجودات الملموسة وغير الملموسة بشكل دوري لغايات احتساب الإهلاكات والاطفاءات السنوية اعتماداً للموجودات وتقديرات الأعمار الانتاجية المتوقعة على الحالة العام في المستقبل ويتم قيد خسارة التدني إن وجدت في بيان الارباح والخسائر.

القيمة الحالية للتدفقات النقدية والمستقبلية

تُعرف التدفقات على أنها جميع المبالغ المتوقعة تحصيلها والمتوقع دفعها ضمن حدود عقد التأمين/ عقد إعادة التأمين المحتفظ به بعد تعديلها لتعكس توقيت وعدم التأكد من تلك المبالغ، وذلك على فرضيات اكتوارية وخبرة الشركة في عقود التأمين عقود إعادة التأمين المحتفظ بها.

يتم الاعتراف بالتدفقات النقدية المستقبلية بالقيمة الحالية لعقود التأمين، باستخدام التدفقات النقدية التاريخية ومعدل العائد المحلي على السندات المحلية الصادرة عن البنك المركزي الأردني حيث هي الأقرب لواقع الشركة. يتم معالجة الدخل أو المصروف من خصم التدفقات النقدية من خلال قائمة الربح أو الخسارة. أم لعقود إعادة التأمين فيتم خصم نسبة مخاطر عدم السيولة. لن تقوم الشركة بإحتساب قيمة حالية للتدفقات النقدية المستقبلية على أقساط التأمين وإعادة التأمين التي تكون مدتها أقل من ١٢ شهر.

عند وضع الفرضيات التي تخص تقدير التدفقات لمجموعات عقود التأمين، يجب على الشركة مراعاة ما يلي:

- المخاطر المتأصلة.
- مستوى التجميع.
- احتمالية حدوث كوارث طبيعية.
- احتمالية تصفية العقد قبل تاريخ إنتهاء التغطية التأمينية، وغيرها من الممارسات المتوقعة من حامل عقد التأمين.
- العوامل التي ستؤثر على التقديرات، ومصادر المعلومات لهذه العوامل.

تعديلات المخاطر غير المالية

مبلغ مالي ترصده الشركة مقابل حالة عدم التأكد من مبلغ وتوقيت التدفقات النقدية الناشئة عن المخاطر غير المالية بناءً على فرضيات اكتوارية وخبرة الشركة في إدارة مجموعة عقود التأمين/ عقود التأمين المحتفظ بها. تم تحديد معدل التكلفة بنسبة ٧٦,٥٪ سنوياً يمثل العائد المطلوب للتعويض عن التعرض للمخاطر غير المالية. تم تحديد رأس المال عند مستوى ثقة بنسبة ٧٥٪ ومن المتوقع أن يتماشى مع الجريان السطحي للأعمال. يتم تضمين ميزة التنويع لتعكس التنوع في العقود المباعة عبر المناطق الجغرافية حيث يعكس ذلك التعويض الذي تطلبه الشركة. على أن يتم إعادة تقييم تعديلات المخاطر غير المالية سنوياً من قبل الإكتواري.

المكونات غير التأمينية

تقوم الشركة بالإفصاح عن الجوانب التالية:

- تعريف المخاطر التأمينية.
- تعريف عقد التأمين، وتحديد عقود التأمين المكتتبه والتي تنسجم مع التعريف.
- تحديد العقود التي تصدرها الشركة والتي تنسجم مع تعريف عقد التأمين.
- آلية فصل المكونات غيرالتأمينية (مكون إستثماري، مكون خدمي... إلخ) عن عقد التأمين، وفي حال وجودها يتم ذكر المعيار الأكثر اختصاصاً والذي سيتم تطبيقه لمعالجة تلك المكونات.
- آلية تحديد الأهمية النسبية لمخاطر عقد التأمين

القضايا المقامة على الشركة

يتم رصد مخصص مقابل القضايا ضد الشركة اعتماداً على دراسة قانونية معدة من قبل محامي الشركة والتي بموجبها يتم تحديد المخاطر المحتمل حدوثها في المستقبل ، ويعاد النظر في تلك الدراسات بشكل دوري حيث يوجد قضايا مقامة على الشركة وبلغت قيمتها حسب لوائح الدعاوى والدعاوى التي صدرت بها احكام غير قطعية بحدود ***** دينار أردني لعام ٢٠٢٥ (٤,٥٢١,١٦٥ دينار لعام: ٢٠٢٤) ويوجد مقابلها مخصص ادعاءات تحت التسوية، وحسب توقعات وراي المستشار القانوني للشركة ان مخصص الادعاءات تحت التسوية كاف.

مستويات القيمة العادلة

القيمة العادلة هي القيمة التي يتوقع استلامها عند بيع أحد الموجودات، أو دفعها لتحويل أي من الالتزامات ضمن معاملات منتظمة بين المتعاملين بالسوق في تاريخ القياس في ظل ظروف السوق السائدة بغض النظر إن كان ذلك السعر ملحوظاً بصورة مباشرة أو مقدر باستعمال أسلوب تقييم آخر. يستند قياس القيمة العادلة إلى الافتراض بأن بيع الموجودات أو الالتزامات سيتم إما:

- من خلال السوق الرئيسية للموجودات أو الالتزامات، أو
 - من خلال السوق الأكثر منفعة للموجودات أو الالتزامات في ظل غياب السوق الرئيسية.
- يجب أن تكون السوق الرئيسية أو الأكثر منفعة متاحة أمام الفرع للوصول إليها.

يتم قياس القيمة العادلة باستعمال الافتراضات التي يستخدمها المشاركون في السوق عند تسعير الموجودات أو الالتزامات على افتراض أن المشاركين في السوق يعملون بما يحقق أفضل منافع اقتصادية لهم.

يأخذ قياس القيمة العادلة للأصول غير المالية في الحسبان قدرة المشاركين في السوق على توفير منافع اقتصادية باستخدام الأصول فيما يحقق أفضل منفعة منها أو بيعها إلى مشترك آخر من المشاركين في السوق لاستخدامه فيما يحقق أفضل منفعة منه. تستخدم الفرع أساليب تقييم تتناسب مع الظروف والأحوال القائمة وتتوافر لها بيانات كافية لقياس القيمة العادلة واستخدام أكبر للمعطيات الملحوظة ذات العلاقة وتقليص استخدام المعطيات غير الملحوظة إلى أكبر حد.

تصنف كافة الموجودات والمطلوبات التي يتم قياسها بالقيمة العادلة أو الإفصاح عنها في القوائم المالية ضمن التسلسل الهرمي لمستويات القيمة العادلة المذكورة أدناه وعلى أساس مدخلات المستوى الأدنى الهامة لقياس القيمة العادلة ككل:

- المستوى الأول: الأسعار المتداولة في سوق نشط لموجودات أو مطلوبات مماثلة.
- المستوى الثاني: طرق قياس تعتبر مدخلات المستوى الأدنى (الهامة لقياس القيمة العادلة) قابلة للملاحظة بصورة مباشرة أو غير مباشرة.
- المستوى الثالث: طرق قياس تعتبر مدخلات المستوى الأدنى - الهامة لقياس القيمة العادلة - غير قابلة للملاحظة.

يتم تقييم قياس القيمة العادلة للموجودات المالية المتاحة للبيع، والقياس غير المتكرر، مثل الموجودات المحتفظ بها للتوزيع في عملية متوقفة، على أساس دوري.

لغرض الإفصاح عن القيمة العادلة، حددت المجموعة فئات الموجودات والخصوم على أساس طبيعة وخصائص ومخاطر الأصل أو الالتزام ومستوى التسلسل الهرمي للقيمة العادلة كما هو موضح أعلاه.

إيضاح ٥ - أهم السياسات المحاسبية المتبعة

أ- معلومات القطاعات

قطاع التأمين يمثل مجموعة من الموجودات والعمليات التي تشترك معا في تقديم منتجات أو خدمات خاضعة لمخاطر وعوائد تختلف عن تلك المتعلقة بقطاعات أخرى والتي يتم قياسها وفقا للتقارير التي تم استعمالها من قبل المدير التنفيذي وصانع القرار الرئيسي لدى الشركة.

القطاع الجغرافي يرتبط في تقديم منتجات أو خدمات في بيئة اقتصادية محددة خاضعة لمخاطر وعوائد تختلف عن تلك المتعلقة بقطاعات تعمل في بيئات اقتصادية أخرى.

ب- الشهرة

لا يوجد لدى الشركة شهرة

ج- عقود التأمين

تعريف عقد التأمين

هو العقد الذي يقبل بموجبه طرف (المصدر) مخاطر تأمينية جوهريّة من طرف آخر (حامل العقد)، بالموافقة على تعويض حامل العقد في حال حدوث حدث مستقبلي معين وغير مؤكد (الحدث المؤمن عليه) بحيث يؤثر هذا الحدث حال وقوعه بشكل سلبي على حامل العقد.

تعريف العقد غير التأميني

يعرّف المعيار الدولي لإعداد التقارير المالية رقم ١٧ مخاطر التأمين على أنها مخاطر، بخلاف المخاطر المالية، يتم تحويلها من حامل العقد إلى المصدر وعليه فإن العقد الذي يعرض المصدر لمخاطر مالية بدون مخاطر تأمين كبيرة ليس بعقد تأمين.

منتجات الشركة

جميع العقود التي تصدرها الشركة ينطبق عليها تعريف عقد التأمين. أدناه تفصيل بالعقود التأمينية التي تصدرها الشركة والتي ينطبق عليها التعريف:

نوع التأمين الفرعي	نوع التأمين الرئيسي
<ul style="list-style-type: none"> - أخطار مقولين - عطب موجودات - أخطار تركيب - خسائر أرباح/عطب آلات 	<ul style="list-style-type: none"> - انفجار المراحل - اليات ومعدات المقاول - المعدات الإلكترونية - عطب الآلات
<ul style="list-style-type: none"> - خيانة الامانة - حوادث شخصية - كسر الالواح الزجاجية - مسؤولية مهنية 	<ul style="list-style-type: none"> - نقد - سرقة - تعويض العمال - المسؤولية المدنية
<ul style="list-style-type: none"> - بطاقة برتقالية - تكميلي - حافلات 	<ul style="list-style-type: none"> - مراكز حدود - شامل - ضد الغير - حافلات شامل
<ul style="list-style-type: none"> - جماعي - فردي متناقص 	<ul style="list-style-type: none"> - تأمين مقترضين - فردي
<ul style="list-style-type: none"> - سكني 	<ul style="list-style-type: none"> - حريق - كافة الأخطار
<ul style="list-style-type: none"> - بحري بضائع مباشر 	<ul style="list-style-type: none"> - بحري غطاء مفتوح مباشر - أجسام سفن
<ul style="list-style-type: none"> - جماعي 	<ul style="list-style-type: none"> - فردي
	<ul style="list-style-type: none"> - سفر

ميزة المشاركة المباشرة

تعرف ميزة المشاركة المباشرة في المعيار الدولي للتقارير المالية رقم (١٧) على أنها عقود التأمين التي لها خصائص اقتصادية مماثلة لعقد التأمين (مدة التغطية طويلة، الأقساط متكررة ومبلغ أو توقيت العائد وفقاً لتقدير المُصدر) ومرتبطة بمحفظة من الموجودات، وتتضمن العقود التي تحتوي على تلك الميزة ما يلي في بداية العقد ما يلي:

- تحدد الشروط التعاقدية أن حاملي عقود التأمين يشاركون في حصة محددة من محفظة موجودات مخصصة ومعلومة.
- تتوقع الشركة أن تدفع لحامل العقد حصة كبيرة من عائدات القيمة العادلة لهذه المحفظة.
- تتوقع الشركة أن تكون المبالغ التي سيتم دفعها إلى حامل عقد متغيرة بقدر التغير في القيمة العادلة لمحفظة الموجودات المخصصة.

أنواع ميزة المشاركة المباشرة

عقود الاستثمار

عقود الاستثمار التي لها شكل قانوني مشابه لعقد التأمين ولكنها لا تحول مخاطر تأمين جوهرية إلى المُصدر وتحمل مخاطر مالية (المشتقات الضمنية أو التغير في القيمة العادلة لأداة مالية، أو التغير بأسعار الفوائد، أو التغير بأسعار صرف العملات، أو التصنيف الائتماني، يتم تصنيفها كعقود استثمار وفقاً لمعيار التقارير المالية الدولي رقم (٩)).

عقود الاستثمار التي تحتوي على ميزة المشاركة الاختيارية، وهي عقود استثمار لها شكل قانوني مشابه لعقد التأمين ولكنها لا تحول مخاطر تأمين جوهرية إلى المُصدر ولا تستوفي تعريف عقد التأمين ولكن يتم تصنيفها وفقاً لمعيار التقارير المالية الدولي رقم (١٧).

التأمين الذاتي

التأمين الذاتي (أي الإبقاء على المخاطر التي كان من الممكن تغطيتها بعقد التأمين داخل الشركة أي ليس هناك طرفاً آخر بالعقد) على سبيل المثال، قيام الشركة بإصدار عقد تأمين بالمجموعة العربية الأوروبية للتأمين أو شركة تابعة أو شركة زميلة لها، يتم تصنيفها وفقاً لمعيار التقارير المالية الدولي رقم (١٥).

تقوم الشركة بإصدار العقود التالية التي يتم تصنيفها وفقاً للمعيار الدولي رقم (١٥) كما يلي:

- عقد التأمين الطبي لموظفي المجموعة العربية الأوروبية للتأمين.
- عقد التأمين الحياة لموظفي المجموعة العربية الأوروبية للتأمين.
- عقود تأمين المركبات المملوكة من قبل المجموعة العربية الأوروبية للتأمين.
- عقود تأمين كافة الاخطار للمباني المملوكة من قبل المجموعة العربية الأوروبية للتأمين.

فصل المكونات غير التأمينية

المكون الاستثماري

أ- المكون الاستثماري:

يتعين على الشركة فصل المكون الاستثماري المميز عن عقد التأمين الأساسي عندما يكون عنصر الاستثمار مميز إذا وفقط إذا تم استيفاء الشرطين التاليين:

- أن يكون الاستثمار ومكون التأمين غير مترابطين بشكل كبير.
- أن يتم بيع العقد بشروط معادلة، أو يمكن بيعه، بشكل منفصل في نفس السوق أو نفس الولاية القضائية، إما من قبل الكيانات التي تصدر عقود التأمين أو من قبل أطراف أخرى.

يرتبط مكون الاستثمار ومكون التأمين ارتباطاً مباشراً إذا، وفقط إذا:

١. كانت الشركة غير قادرة على قياس أحد المكونات دون النظر إلى الآخر. وبالتالي، إذا اختلفت قيمة أحد المكونات وفقاً لقيمة المكون الآخر، فيجب على الشركة تطبيق المعيار الدولي لإعداد التقارير المالية رقم ١٧ لحساب عنصر الاستثمار والتأمين المشترك؛ أو
 ٢. لا يستطيع حامل الوثيقة الاستفادة من أحد المكونات ما لم يكن الآخر موجوداً أيضاً. وبالتالي، إذا تسببت انقضاء أو استحقاق أحد مكونات العقد في انقضاء أو استحقاق الآخر، فيجب على الشركة تطبيق المعيار الدولي لإعداد التقارير المالية رقم ١٧ للمحاسبة عن مكون الاستثمار ومكون التأمين المجمع.
- لا يوجد لدى الشركة منتجات تحتوي على مكون استثماري.

تكاليف الاستحواذ

تقوم الشركة بتخصيص تكاليف الاستحواذ لاقتناء عقد التأمين لمجموعات عقود التأمين وإطفائها على مدة العقد، إلا إذا اختارت الشركة الاعتراف بها كمصروفات بتطبيق الفقرة ٥٩ (أ) والتي تنص على ما يلي:

عند تطبيق منهج تخصيص الأقساط، فإن الشركة قد تختار الاعتراف بأي تدفقات نقدية لاكتساب التأمين كمصروفات عندما تتكبد تلك التكاليف، بشرط ألا تزيد سنة التغطية لكل عقد في المجموعة عند الاعتراف الأولي عن سنة واحدة.

لم تقم الشركة باختيار الاستثناء المذكور وتم إطفاء جميع الإيرادات و المصروفات على سنة العقد.

الإعتراف بعقد التأمين

على الشركة الاعتراف بمجموعة عقود التأمين اعتباراً من التواريخ التالية أيهما أسبق:

- بداية فترة التغطية.
 - استحقاق أول دفعة.
 - عندما تصبح مجموعة العقود مثقلة بالأعباء.
- تعتمد الشركة بداية التغطية بدلاً من استحقاق الدفعة حيث أنه لا يوجد بيانات تفيد بأن استحقاق الدفعة يسبق تاريخ بداية التغطية لأي من منتجاتها.

تعديل عقود التأمين

تقوم الشركة بالتعديل على الإثبات الأولي لعقود التأمين من خلال التعامل مع التغيرات التي حدثت على التدفقات النقدية المستقبلية للوفاء بالعقود ما لم ينطبق عليها شروط إلغاء الاعتراف بعقود التأمين.

إلغاء الاعتراف بعقود التأمين

تقوم الشركة بإلغاء الاعتراف بعقود التأمين في الحالات التالية:

- انتهاء العقد (انقضاء الالتزام المحدد في عقد التأمين أو الوفاء به أو إلغائه)
- في حالة تعديل عقود التأمين بحيث لم يعد يستوفي العقد بعد هذا التعديل متطلبات المعيار فتقوم الشركة بإلغاء العقد والاعتراف بعقد جديد.

المطلوبات مقابل التغطية المتبقية

المبلغ الذي يجب على الشركة رصده عند الاعتراف بعقود التأمين والذي يخص السنوات المالية اللاحقة نتيجة عقود تأمين سارية المفعول.

المطلوبات مقابل المطالبات المتكبدة

هو القيمة الاجمالية للتكاليف المتوقعة والمترتبة على الشركة نتيجة اخطار مغطاة بعقد التأمين والتي وقعت قبل نهاية السنة المالية وتشمل تلك المطالبات المبلغة وغير المبلغة، وإضافة إلى المصروفات المتعلقة بها.

هامش الخدمة التعاقدية

هو الربح غير المكتسب من التغطية المتبقية والذي يتم اثباته بالتزامان مع تقديم خدمات عقود التأمين و المتوقع ان تكون مربحه.

الاعتراف الاولي لعقود التأمين / نموذج القياس العام/ منهج التكلفة المتغيرة

يتم قياس مجموعة عقود التأمين عند الاعتراف الاولي وفقاً لما يلي:

١. التدفقات النقدية للوفاء بالالتزامات الناشئة عن العقود والتي تشمل:

- تقديرات التدفقات النقدية المستقبلية.
- تعديلات القيمة الزمنية للنقود والمخاطر المالية المرتبطة بالتدفقات النقدية المستقبلية وذلك بعدم تضمين تلك المخاطر المالية في تقديرات التدفقات النقدية المستقبلية.
- تعديلات المخاطر غير المالية.
- ٢. هامش الخدمة التعاقدية.

مناهج قياس العقود

أتاح المعيار لشركات التأمين ثلاثة مناهج لقياس ومعالجة عقود التأمين وعقود إعادة التأمين المحتفظ بها محاسيباً، وهي كالتالي:

١ - منهج تخصيص الأقساط

يطبق على مجموعات عقود التأمين المبينة أدناه:

- التي لا تتجاوز مدة التغطية التأمينية سنة واحدة.
- التي يكون فيها قيمة "الالتزامات مقابل التغطية المتبقية" لا تختلف عن قيمته عند تطبيق متطلبات المنهج العام بشكل جوهري.

٢ - المنهج العام

يطبق على جميع عقود التأمين حيث يتطلب قياس التزامات مجموعات عقود التأمين عن طريق خصم التدفقات النقدية المستقبلية "الداخلية والخارجة" من ثم يطرح منها تعديلات المخاطر غير المالية للتوصل إلى هامش الخدمة التعاقدية والذي يمثل الربح غير المكتسب من مجموعة عقود التأمين.

٣ - منهج التكلفة المتغيرة

هو المنهج الذي يتم من خلاله تعديل بعض متطلبات المنهج العام لمعالجة عقود الاستثمار التي تتضمن ميزة المشاركة.

تطبق الشركة منهج تخصيص الأقساط على جميع عقود التأمين وعقود إعادة التأمين المحتفظ بها حيث أنه لا يوجد لدى الشركة منتجات أو عقود إعادة تأمين محتفظ بها تزيد مدة التغطية فيها عن سنة واحدة بخلاف تأمين السفر والحياة المتناقص حيث أن فترة التغطية لهذه العقود أكثر من سنة وحيث أن الأقساط من هذه المنتجات مجتمعة أقل من ١٠٠,٠٠٠ دينار أردني وليس ذو أهمية نسبية تم تطبيق منهج تخصيص الأقساط.

ملخص منهج قياس عقود التأمين المعتمد:

المحفظة (المستوى الأول)*	تصنيف العقود**	منهج القياس***
هندسي	عقود التأمين	منهج تخصيص الأقساط
تأمينات عامة	عقود التأمين	منهج تخصيص الأقساط
سيارات (محفظة أ)	عقود التأمين	منهج تخصيص الأقساط
سيارات (محفظة ب)	عقود التأمين خدمة المساعدة على الطريق	منهج تخصيص الأقساط المعيار الدولي لإعداد التقارير المالية رقم ١٥
سيارات (محفظة ج)	عقود التأمين	منهج تخصيص الأقساط
سيارات (محفظة د)	عقود التأمين	منهج تخصيص الأقساط
حياة (محفظة أ)	عقود التأمين	منهج تخصيص الأقساط
حياة (محفظة ب)	عقود التأمين	منهج تخصيص الأقساط
حريق	عقود التأمين	منهج تخصيص الأقساط
بحري	عقود التأمين	منهج تخصيص الأقساط
طبي	عقود التأمين	منهج تخصيص الأقساط
سفر	عقود التأمين	منهج تخصيص الأقساط

* محافظ عقود التأمين التي تكتتب بها الشركة.

** تصنيف العقود في حال وجود مكونات غير تأمينية (مكون استثماري أو خدمي) وفي حال عدم وجود تلك المكونات ولا يستوجب فصلها يتم تصنيفها على أنها عقود تأمين فقط.

*** تصنيف محافظ عقود التأمين وفقاً لمنهج القياس المناسب، وفي حال وجود مكونات غير تأمينية يتم توضيح المعيار المحاسبي الأكثر اختصاصاً.

ملخص منهج قياس عقود إعادة التأمين المحتفظ بها المعتمد:

المحفظة	منهج القياس
هندسي	منهج تخصيص الأقساط
تأمينات عامة	منهج تخصيص الأقساط
سيارات	منهج تخصيص الأقساط
حياة	منهج تخصيص الأقساط
حريق	منهج تخصيص الأقساط
بحري	منهج تخصيص الأقساط
طبي	منهج تخصيص الأقساط
سفر	منهج تخصيص الأقساط

الأهمية النسبية:

تكون الأهمية النسبية في الشركة ٢٪ من إجمالي الأقساط المكتتبة. تم تطبيق اختبار إمكانية تطبيق منهج تخصيص الأقساط على تأمين السفر والحياة المتناقص حيث أن فترة التغطية لهذه العقود أكثر من سنة وحيث أن الأقساط من هذه المنتجات مجتمعة أقل من ٥٠,٠٠٠ دينار أردني وليس ذو أهمية نسبية تم تطبيق منهج تخصيص الأقساط.

نماذج القياس

منهج تخصيص الأقساط

١ - الإثبات الأولي لعقود التأمين

- تقوم الشركة عند الإثبات الأولي بتسجيل مبلغ القسط التأمين المستلم كإلتزام يطرح منه تكاليف الإستحواذ (عمولات "إن وجد") وتوزع على طول فترة التغطية.
- لا يتم الاعتراف بمبلغ قسط التأمين غير المستلم عند الاعتراف الأولي.

٢ - القياس اللاحق/ منهج تخصيص الاقساط

تقوم الشركة في نهاية كل فترة لاحقة بقياس المبلغ الدفئري للإلتزام مع مراعاة التعديلات التالية على رصيد الإلتزام:

- إضافة أقساط التأمين المستلمة للفترة.
- طرح التدفقات النقدية للاستحواذ على عقود التأمين.
- إضافة أي مبالغ تتعلق باستنفاد التدفقات النقدية للاستحواذ على عقود التأمين المثبتة كمصروف.
- طرح المبلغ المثبت على أنه إيرادات تأمين للتغطية المقدمة في تلك الفترة.

تقوم الشركة بالإعتراف بموجودات عقود تأمين عن عقود التأمين التي يتم تقديم خدمة لها ولم يتم تحصيلها. وتعالج خسائر الائتمان المتوقعة لهذه الموجودات بموجب المعيار الدولي لإعداد التقارير المالية رقم ٩.

مستوى التجميع

تقوم الشركة بتجميع عقود التأمين ضمن محافظ منفصلة (Portfolio) ليتم تبويبها ومعالجتها بشكل مستقل لسنة الاكتتاب (Cohort) ثم الربحية (Group) على مستوى المحفظة.

(أ) تحديد محافظ عقود التأمين

تقوم الشركة بتحديد محافظ عقود التأمين. تتكون المحفظة من عقود تخضع لمخاطر مماثلة وتتم إدارتها معاً.

قامت الشركة بتوزيع محافظ عقود التأمين كالتالي:

نوع التأمين الفرعي	المحفظة	نوع التأمين الرئيسي
<ul style="list-style-type: none"> - أخطار مقولين - عطب موجودات - أخطار تركيب - خسائر أرباح/عطب آلات 	<ul style="list-style-type: none"> - انفجار المراحل - اليات ومعدات المكاوول - المعدات الإلكترونية - عطب الآلات 	هندسي
<ul style="list-style-type: none"> - خيانة الامانة - حوادث شخصية - كسر الالواح الزجاجية - مسؤولية مهنية 	<ul style="list-style-type: none"> - نقد - سرقة - تعويض العمال - المسؤولية المدنية 	تأمينات عامة
<ul style="list-style-type: none"> - بطاقة برتقالية 	<ul style="list-style-type: none"> - حافلات - مراكز حدود - عطاءات 	سيارات (محفظة أ)
<ul style="list-style-type: none"> - تكميلي 	<ul style="list-style-type: none"> - شامل - حافلات شامل 	سيارات (محفظة ب)
<ul style="list-style-type: none"> - بطاقة برتقالية 	<ul style="list-style-type: none"> - ضد الغير 	سيارات (محفظة ج)
	<ul style="list-style-type: none"> - عطاءات 	سيارات (محفظة د)
<ul style="list-style-type: none"> - جماعي 	<ul style="list-style-type: none"> - تأمين مقترضين 	حياة (محفظة أ)
<ul style="list-style-type: none"> - فردي متناقص 	<ul style="list-style-type: none"> - فردي 	حياة (محفظة ب)
<ul style="list-style-type: none"> - سكني 	<ul style="list-style-type: none"> - حريق - كافة الأخطار 	حريق
<ul style="list-style-type: none"> - بحري بضائع مباشر 	<ul style="list-style-type: none"> - بحري غطاء مفتوح مباشر - أجسام سفن 	بحري
<ul style="list-style-type: none"> - جماعي 	<ul style="list-style-type: none"> - فردي 	طبي
	<ul style="list-style-type: none"> - سفر 	سفر

(ب) إثبات مستوى تجميع (Cohort)

تقوم الشركة بتفصيل محافظ عقود التأمين وفق التصنيفات المشار اليه أعلاه حسب سنة الاكتتاب بشكل سنوي.

(ت) تجميع عقود التأمين

تقوم الشركة بتقسيم محفظة عقود التأمين الصادرة إلى ما لا يقل عن:

- مجموعة عقود غير المحتمل أن تكون مثقل بالأعباء.
- مجموعة المثقل بالأعباء.
- مجموعة أخرى.

تقوم الشركة بالإجراءات التالية لتحديد المجموعات

لا يتم الحكم على ربحية العقد حيث أن النظام المتاح لا يوفر هذه الخدمة وإنما يتم تقييم ربحية للمنتجات ككل بناءً على معلومات معدل الخسائر التاريخي لآخر ٣ سنوات.

يتم اعتماد النسبة التاريخية لمعدل الخسائر الفنية (Technical Loss Ratio) على مستوى المنتج الفرعي في توزيع المجموعات.

يتم احتساب معدل الخسائر التاريخي لمعدل الخسائر الفنية (Technical Loss Ratio) من خلال المعادلة التالية:
(مجموع الادعاءات المدفوعة + الادعاءات الموقوفة + تكاليف الاستحواذ - المستردات)

مجموع الأقساط

يتم التجميع كالتالي:

- معدل الخسائر الفنية لآخر ٣ سنوات أقل من ٨٠٪ ← تصنف ضمن مجموعة عقود غير المحتمل أن تكون مثقل في الأعباء.
- معدل الخسائر الفنية لآخر ٣ سنوات ٨٠٪ - ١٠٠٪ ← تصنف ضمن مجموعة أخرى.
- معدل الخسائر الفنية لآخر ٣ سنوات أكثر من ١٠٠٪ ← تصنف ضمن مجموعة المثقل في الأعباء.

معالجة عقود التأمين المثقلة بالأعباء

يتم الاعتراف بقيمة الخسائر للمحفظة التي تم تقييمها بنوع "مثقله بالأعباء Onerous" في تاريخ الاثبات الأولي ويتم إثبات الخسارة وإعادة تقييمه فترة تغطية الفوج.

القيمة الحالية للتدفقات النقدية المستقبلية

تعرف التدفقات على انها جميع المبالغ المتوقع تحصيلها والمتوقع دفعها ضمن حدود عقد التأمين/عقد إعادة التأمين المحتفظ به بعد تعديلها لتعكس توقيت وعدم التأكد من تلك المبالغ، وذلك بناءً على فرضيات اكتوارية وخبرة الشركة في إدارة مجموعة عقود التأمين/عقود إعادة التأمين المحتفظ بها.

يتم الاعتراف بالتدفقات النقدية المستقبلية بالقيمة الحالية مع الأخذ بعين الاعتبار عند وضع الفرضيات التي تخص تقدير التدفقات النقدية لمجموعات عقود التأمين ما يلي:

- المخاطر المتأصلة.
- مستوى التجميع.
- احتمالية حدوث كوارث طبيعية.
- احتمالية تصفية العقد قبل تاريخ انتهاء التغطية التأمينية، وغيرها من الممارسات المتوقعة من حامل عقد التأمين.
- العوامل التي ستؤثر على التقديرات، ومصادر المعلومات لهذه العوامل.

يتم تطبيق مزيج من نهج من أسفل إلى أعلى ومن أعلى إلى أسفل في تحديد معدلات الخصم للمنتجات المختلفة. يتم استخدام النهج التصاعدي لاشتقاق معدل الخصم للتدفقات النقدية التي لا تتغير بناءً على عوائد البنود الأساسية في العقود المشاركة (باستثناء عقود الاستثمار بدون قرض سياسات التنمية التي لا تدخل في نطاق المعيار الدولي لإعداد التقارير المالية ١٧). بموجب هذا النهج، يتم تحديد معدل الخصم على أنه العائد الخالي من المخاطر معدلاً للاختلافات في خصائص السيولة بين الأصول المالية المستخدمة لاشتقاق العائد الخالي من المخاطر والتدفقات النقدية للمطلوبات ذات الصلة (المعروفة باسم علاوة عدم السيولة). يتم اشتقاق العائد الخالي من المخاطر باستخدام معدلات المقايضة المتاحة في السوق المقومة بنفس عملة المنتج الذي يتم قياسه. عندما لا تتوفر معدلات المقايضة، يتم استخدام سندات سيادية عالية السيولة ذات تصنيف ائتماني AAA. تستخدم الإدارة الحكم لتقييم خصائص السيولة للتدفقات النقدية للمطلوبات. تعتبر عقود المشاركة المباشرة وعقود الاستثمار مع قرض سياسات التنمية أقل سيولة من الأصول المالية المستخدمة لاشتقاق العائد الخالي من المخاطر. بالنسبة لهذه العقود، يتم تقدير علاوة عدم السيولة على أساس علاوة السيولة الملحوظة في السوق في الأصول المالية المعدلة لتعكس خصائص عدم السيولة للتدفقات النقدية للمطلوبات.

يتم استخدام النهج التنازلي لاشتقاق معدلات الخصم للتدفقات النقدية التي لا تتغير بناءً على عوائد البنود الأساسية في جميع العقود الأخرى ضمن نطاق المعيار الدولي لإعداد التقارير المالية ١٧. بموجب هذا النهج، يتم تحديد معدل الخصم على أنه العائد الضمني في القيمة العادلة لمحفظة مرجعية معدلة بالفروق بين المحفظة المرجعية للأصول والتدفقات النقدية للمطلوبات ذات الصلة. تتكون المحفظة المرجعية من مزيج من السندات السيادية وسندات الشركات المتاحة في الأسواق. يتم اختيار الأصول لتتناسب مع التدفقات النقدية للمطلوبات. يتم تعديل العائد من المحفظة المرجعية لإزالة مخاطر الائتمان المتوقعة وغير المتوقعة. يتم تقدير هذه التعديلات باستخدام معلومات من المستويات التاريخية الملحوظة لمقايضات التخلف عن السداد والتخلف عن سداد الائتمان المتعلقة بالسندات المدرجة في المحفظة المرجعية. بالنسبة للفترة التي لا يمكن ملاحظتها، يتم تقريب منحني العائد بين المعدل النهائي وآخر نقطة يمكن ملاحظتها باستخدام طريقة سميث ويلسون.

لن تقوم الشركة بإحتساب قيمة حالية للتدفقات النقدية المستقبلية على أقساط التأمين وإعادة التأمين التي تكون مدتها أقل من ١٢ شهر.

تقوم الشركة بإحتساب قيمة حالية للتدفقات النقدية المستقبلية على المطالبات المتكبدة والاستردادات والمطلوبات من عقود إعادة التأمين المحتفظ بها بناءً على تقييم الشركة إذ كان من متوقع السداد أو التحصيل بعد أكثر من ١٢ شهر.

لحساب معدل الخصم، سيتم استخدام نهج من أعلى إلى أسفل كما يلي:

منحنى العائد الخالي من المخاطر:

سيتم اشتقاق منحنى العائد الخالي من المخاطر بناءً على المحفظة المرجعية. لهذا الغرض، في حالة عدم وجود أي محفظة مرجعية، سيتم استخدام أسعار السندات ذات التصنيف العالي (أعلى من AA +) من المملكة الهاشمية الأردنية.

علاوة مخاطر السوق لمخاطر الائتمان:

ستتم إزالة علاوة مخاطر السوق لمخاطر الائتمان من منحنيات العائد لمراعاة "عدم السداد" في عقود التأمين. معدل الخصم = معدل خالي من المخاطر - علاوة مخاطر السوق لمخاطر الائتمان

علاوة عدم السيولة:

يتم استخدام علاوة عدم السيولة لحساب ما يلي:
- عدم اليقين في التدفقات النقدية لفترات لاحقة
- عدم اليقين في إدارة الأصول والخصوم في فترات لاحقة

تعديلات المخاطر غير المالية:

مبلغ مالي ترصده الشركة مقابل حالة عدم التأكد من مبلغ وتوقيت التدفقات النقدية الناشئة عن المخاطر غير المالية بناءً على فرضيات ائتمانية وخبرة الشركة في إدارة مجموعة عقود التأمين / عقود إعادة التأمين المحتفظ بها. تعديل المخاطر غير المالية هو التعويض المطلوب لتحمل الشركة عدم التأكد بشأن مبلغ وتوقيت التدفقات النقدية التي تنشأ من المخاطر غير المالية عند الوفاء بعقد التأمين. نظراً لأن تعديل المخاطر يمثل تعويضاً عن عدم اليقين، يتم إجراء تقديرات بشأن درجة مزايا التنوع والنتائج الإيجابية وغير المواتية المتوقعة بطريقة تعكس درجة تقليل الشركة من المخاطرة. تقوم الشركة بتقدير تعديل للمخاطر غير المالية بشكل منفصل عن جميع التقديرات الأخرى. يتم احتساب تعديل المخاطر على مستوى الجهة المصدرة ومن ثم توزيعه على كل مجموعة من العقود وفقاً لمستويات المخاطر الخاصة بها. يتم استخدام طريقة تكلفة رأس المال لاشتقاق تعديل المخاطر الشاملة للمخاطر غير المالية. في طريقة تكلفة رأس المال، يتم تحديد تعديل المخاطر من خلال تطبيق معدل التكلفة على القيمة الحالية لرأس المال المتوقع المتعلق بالمخاطر غير المالية. تم تحديد معدل التكلفة بنسبة تمثل العائد المطلوب للتعويض عن التعرض للمخاطر غير المالية. تم تحديد رأس المال عند مستوى ثقة بنسبة ٧٥٪ ومن المتوقع أن يتماشى مع الجريان السطحي للأعمال. يتم تضمين ميزة التنوع لتعكس التنوع في العقود المباعة عبر المناطق الجغرافية حيث يعكس ذلك التعويض الذي تطلبه الشركة. على أن يتم إعادة تقييم تعديلات المخاطر غير المالية سنوياً من قبل الإكتواري.

عقود إعادة التأمين المحتفظ بها

تعريف عقود إعادة التأمين المحتفظ بها

هو عقد تأمين يتم إصداره من قبل مُعيد التأمين لتعويض منشأة أخرى عن المطالبات الناشئة عن واحد أو أكثر من عقود التأمين المصدرة من تلك الشركة الأخرى (العقود الأساس).

يتم اثبات عقود إعادة التأمين المحتفظ بها:

- في حال كانت عقود إعادة التأمين المحتفظ بها متناسبة مع مجموعة عقود التأمين، فيتم اثبات عقود إعادة التأمين المحتفظ بها في بداية فترة التغطية الخاصة بمجموعة هذه العقود أو عند الإثبات الأولي لأي عقد من عقود الأساس أيهما أقرب.
- من بداية فترة التغطية الخاصة بمجموعة عقود إعادة التأمين المحتفظ بها.

تجميع عقود إعادة التأمين

تقوم الشركة بتقسيم محافظ عقود إعادة التأمين المحتفظ بها طبقاً للفقرات من "١٤" إلى "٢٤" من المعيار الدولي لإعداد التقارير المالية رقم ١٧، باستثناء أنه يجب استبدال الإشارات إلى العقود المثقلة بالأعباء في تلك الفقرات بالإشارة إلى العقود التي يوجد عليها صافي ربح عند الاعتراف الأولي. بالنسبة لبعض عقود إعادة التأمين المحتفظ بها، فإن تطبيق الفقرات من "١٤" إلى "٢٤" من المعيار الدولي لإعداد التقارير المالية رقم ١٧ سينتج عنه مجموعة تتكون من عقد واحد.

على الشركة تجميع عقود التأمين إعادة التأمين المحتفظ بها ضمن محافظ منفصلة (Portfolio) ليتم تبويبها ومعالجتها بشكل مستقل لسنة الاكتتاب (Cohort) ثم الربحية (Group) على مستوى المحفظة.

تحديد محافظ عقود إعادة التأمين المحتفظ بها

تقوم الشركة بتحديد محافظ عقود إعادة التأمين المحتفظ بها. تتكون المحفظة من عقود تخضع لمخاطر مماثلة وتتم إدارتها معاً (تتبع محافظ إعادة التأمين المحتفظ بها محافظ عقود التأمين).

قامت الشركة بتوزيع محافظ عقود إعادة التأمين المحتفظ كالتالي

نوع التأمين الرئيسي	المحفظة	نوع التأمين الفرعي
هندسي	هندسي	- أخطار مقولين - عطب موجودات - أخطار تركيب - خسائر أرباح/عطب آلات
تأمينات عامة	تأمينات عامة	- خيانة الأمانة - حوادث شخصية - كسر الألواح الزجاجية - مسؤولية مهنية
سيارات	سيارات (محفظة أ)	- حافلات - عطاءات - مراكز حدود
	سيارات (محفظة ب)	- شامل - حافلات شامل
	سيارات (محفظة ج)	- ضد الغير
	سيارات (محفظة د)	- عطاءات
حياة	حياة (محفظة أ)	- تأمين مقترضين
	حياة (محفظة ب)	- فردي
حريق	حريق	- حريق - كافة الأخطار
بحري	بحري	- بحري غطاء مفتوح مباشر - أجسام سفن
طبي	طبي	- فردي
سفر	سفر	- سفر

أ) إثبات مستوى تجميع (Cohort)

تقوم الشركة بعدم ثدرج عقود إعادة التأمين المحتفظ بها التي يفصل بينها أكثر من عام في نفس المجموعة. تقوم الشركة بتفصيل محافظ عقود إعادة التأمين المحتفظ وفق التصنيفات المشار إليه أعلاه حسب سنة الاكتتاب بشكل سنوي.

(ب) تجميع عقود إعادة التأمين المحتفظ بها

تقوم الشركة بتقسيم محفظة عقود التأمين إعادة التأمين المحتفظ إلى ما لا يقل عن:
(أ) مجموعة عقود غير المحتمل أن تصبح صافي ربح.

(ب) مجموعة صافي ربح.

(ت) مجموعة أخرى.

تقوم الشركة بتقييم ربحية مجموعة عقود إعادة التأمين المحتفظ بها بناءً على تقييم عقود التأمين.

٢- عمولات عقود إعادة التأمين

تقوم الشركة بتسجيل عمولة عقود إعادة التأمين كإيراد غير مستحق ويتم استرداده على مدة العقد.

٣- موجودات عقود إعادة التأمين

عند قياس موجودات عقود إعادة التأمين يتم احتساب بدل مخاطر تعثر شركات إعادة التأمين (معيدي التأمين) خارج إطار المعيار ١٧، حيث أنها تعتبر مخاطر ائتمانية تعالج بموجب المعيار ٩.

مستوى الربحية

يتم تصنيف مجموعات العقود المشار إليها في المستوى السابق إلى التصنيفات المبينة أدناه، وذلك حسب صافي التدفقات النقدية المتوقعة من العقد والمنهج المحاسبي المتبع في معالجة مجموعات العقود:
- العقود التي لا توجد احتمالية أن تصبح متوقع خسارتها عند الاعتراف الأولي.
- العقود المتوقع خسارتها.

١- الموجودات المالية

يتم تصنيف الموجودات المالية عند الإقرار الأولي وضمن أحد الفئات كالتالي:
• بالتكلفة المطفأة.
• بالقيمة العادلة من خلال قائمة الربح أو الخسارة.
• بالقيمة العادلة من خلال قائمة الدخل الشامل الآخر.

أ- الموجودات المالية بالتكلفة المطفأة

تقوم الشركة بتصنيف الموجودات المالية بالتكلفة المطفأة بناءً على نموذج أعمال الشركة لإدارة الموجودات المالية وخصائص التدفقات النقدية التعاقدية للموجودات المالية وعند استيفاء كل من الشرطين التاليين:
• أن يكون الغرض من الاحتفاظ بهذه الموجودات في سياق نموذج الأعمال تحصيل تدفقات نقدية تعاقدية.
• أن التدفقات النقدية بموجب الشروط التعاقدية لهذه الموجودات تنشأ في تواريخ محددة وتمثل فقط دفعات فقط لأصل مبلغ الموجودات والفوائد المحتسبة على أصل تلك الموجودات.

يتم قيد الموجودات المالية بالتكلفة المطفأة بطريقة التكلفة عند الشراء مضافاً إليها مصروفات الإقتناء، وتطفأ العلاوة/ الخصم (إن وجدت) باستخدام طريقة الفائدة الفعالة قيماً على الفائدة أو لحسابها وتطرح أي مخصصات ناتجة عن التدني في قيمة هذه الاستثمارات تؤدي إلى عدم إمكانية استرداد هذا الاستثمار أو جزء منه، ويتم تسجيل أي تدني في قيمتها في قائمة الأرباح والخسائر.

إن مبلغ التدني في الموجودات المالية بالتكلفة المطفأة هو الفرق بين القيمة المثبتة والقيمة الحالية للتدفقات النقدية المتوقعة محسومة بسعر الفائدة الفعلي الأساسي

يسمح المعيار في حالات نادرة بقياس هذه الموجودات بالقيمة العادلة من خلال قائمة الأرباح والخسائر إذا كان ذلك يلغي أو يقلل إلى حد كبير عدم الثبات في القياس (يسمى في بعض الأحيان عدم التطابق المحاسبي) الذي ينشأ منه قياس الموجودات أو المطلوبات أو الإقرار بالأرباح والخسائر الناتجة عنهم بأسس مختلفة.

يتم تخفيض قيمة الموجودات المالية بالتكلفة المطفأة بخسائر انخفاض القيمة، حيث يتم الإقرار بإيرادات الفوائد، أرباح وخسائر فروقات العملات الأجنبية وانخفاض القيمة في قائمة الربح أو الخسارة، وتظهر الأرباح أو الخسائر الناتجة عن استبعاد الموجودات المالية في قائمة الربح أو الخسارة.

ب- الموجودات المالية بالقيمة العادلة من خلال قائمة الربح أو الخسارة

- تقاس باقي الموجودات المالية التي لا تحقق شروط الموجودات المالية بالتكلفة المطفأة كموجودات مالية بالقيمة العادلة.
- تمثل الموجودات المالية وفق القيمة العادلة من خلال قائمة الربح أو الخسارة الاستثمارات في أدوات حقوق الملكية وأدوات الدين لأغراض المتاجرة وإن الغرض من الاحتفاظ بها هو توليد الأرباح من تقلبات الأسعار السوقية قصيرة الأجل أو هامش أرباح المتاجرة.
- يتم تسجيل الموجودات المالية من خلال قائمة الربح أو الخسارة بالقيمة العادلة عند الشراء (تقيد مصروفات الإقتناء على قائمة الربح أو الخسارة عند الشراء) ويعاد تقييمها في تاريخ القوائم المالية بالقيمة العادلة، ويتم تسجيل التغيرات اللاحقة في القيمة العادلة في قائمة الربح أو الخسارة في نفس سنة حدوث التغير بما فيها التغير في القيمة العادلة الناتجة عن فروقات تحويل بنود الموجودات غير النقدية بالمعاملات الأجنبية. يتم تسجيل الأرباح الموزعة أو العوائد في قائمة الربح أو الخسارة عند تحققها. (إقرارها من الهيئة العامة للمساهمين)

إعادة التصنيف

- يجوز إعادة التصنيف من الموجودات المالية بالتكلفة المطفأة إلى الموجودات المالية بالقيمة العادلة من خلال قائمة الربح أو الخسارة وبالعكس فقط عندما تقوم الشركة بتغيير نموذج الأعمال الذي قامت على أساسه بتصنيف تلك الموجودات كما هو مذكور أعلاه، مع الأخذ بعين الاعتبار ما يلي:
- لا يجوز استرجاع أية أرباح أو خسائر أو فوائد تم الإقرار بها مسبقاً.
 - عند إعادة تصنيف الموجودات المالية بحيث يتم قياسها بالقيمة العادلة يتم تحديد قيمتها العادلة في تاريخ إعادة التصنيف، ويتم قيد أية أرباح أو خسائر ناتجة عن فروقات بين القيمة المسجلة سابقاً والقيمة العادلة في قائمة الربح أو الخسارة.
 - عند إعادة تصنيف الموجودات المالية بحيث يتم قياسها بالتكلفة المطفأة يتم تسجيلها بقيمتها العادلة كما في تاريخ إعادة التصنيف.

ج- الموجودات المالية بالقيمة العادلة من خلال قائمة الدخل الشامل الآخر

- يسمح عند الإقرار الأولي بالاستثمارات في أدوات حقوق الملكية والتي لا يحتفظ بها لغرض المتاجرة بتبني خيار لا يمكن الرجوع عنه بعرض كافة التغيرات في القيمة العادلة من هذه الاستثمارات وعلى أساس استفرادي (كل سهم على حدة) ضمن بنود الدخل الشامل الآخر ولا يمكن بأي حال من الأحوال في تاريخ لاحق إعادة تصنيف مبالغ هذه التغيرات والمعرف بها ضمن الدخل الشامل الآخر إلى بيان الربح أو خسارة في حين أن أرباح التوزيعات المستلمة من هذه الاستثمارات يعترف بها ضمن صافي إيرادات الاستثمارات، إلا إذا كانت هذه التوزيعات تمثل بشكل واضح استرداد جزئي لكافة الاستثمارات.
- في حال بيع هذه الموجودات أو جزء منها يتم تحويل الأرباح أو الخسائر الناتجة عن البيع من رصيد صافي التغير المتراكم في القيمة العادلة من خلال الدخل الشامل الآخر إلى الأرباح أو الخسائر المدورة وليس من خلال قائمة الربح أو الخسارة.

الاستثمارات العقارية

تظهر الاستثمارات العقارية بالتكلفة بعد طرح الإستهلاك المتراكم (باستثناء الأراضي)، ويتم استهلاك هذه الاستثمارات على مدى عمرها الإنتاجي بنسبة ٢ ٪، يتم قيد أي تدني في قيمتها في قائمة الربح أو الخسارة، كما يتم رصد الإيرادات أو المصروفات التشغيلية لهذه الاستثمارات في قائمة الربح أو الخسارة.

الممتلكات والمعدات

تظهر الممتلكات والمعدات بالتكلفة بعد تنزيل الاهتلاك المتراكم وأية خسائر تدني متراكمة، ويتم إهلاك الممتلكات والمعدات (باستثناء الأراضي) عندما تكون جاهزة للاستخدام بطريقة القسط الثابت على مدى العمر المتوقع لها باستخدام النسب المئوية السنوية التالية، ويتم قيد مصروف الاهتلاك في قائمة الربح أو الخسارة.

الأصل	نسبة الإهلاك ٪
أثاث ومفروشات	١٥ ٪
أجهزة الحاسب الآلي	٢٥ ٪
وسائط النقل	١٠ ٪

١٥٪	معدات وأدوات
١٥٪	كهربائيات
٢٪	مباني
١٥٪	أجهزة تدفئة وتبريد
١٠٪	جهاز إنذار حريق
٢٪	المصاعد
٥٪	الطاقة الشمسي

يتم احتساب إهلاك الممتلكات والمعدات عندما تكون هذه الموجودات جاهزة للاستخدام لأغراض استعملها. يتم إظهار كامل قيمة مصروف الإهلاك للسنة من البند المخصص لذلك في قائمة الربح أو الخسارة. عندما يقل المبلغ الممكن استرداده من أي من الممتلكات والمعدات عن صافي قيمتها الدفترية فإنه يتم تخفيض قيمتها إلى القيمة الممكن استردادها وتسجل قيمة التدني في قائمة الربح أو الخسارة.

تظهر الممتلكات والمعدات قيد الإنشاء لإستعمال الشركة بالتكلفة وبعد تنزيل أية خسائر تدني في قيمتها. يتم مراجعة العمر الإنتاجي للممتلكات والمعدات في نهاية كل عام، فإذا كانت توقعات العمر الإنتاجي تختلف عن التقديرات المعدة سابقاً يتم تسجيل التغير في التقدير للسنوات اللاحقة باعتباره تغير في التقديرات.

تظهر الأرباح أو الخسائر الناتجة عن استبعاد أو شطب أي من الممتلكات والمعدات، والتي تمثل الفرق بين المبلغ المتحصل من البيع والقيمة الدفترية للأصل في قائمة الربح أو الخسارة. يتم استبعاد الممتلكات والمعدات عند التخلص منها أو عندما لا يعود أي منافع مستقبلية متوقعة من استخدامها.

الموجودات غير الملموسة

- الموجودات غير الملموسة التي تم الحصول عليها من خلال الاندماج تقيد بالقيمة العادلة في تاريخ الحصول عليها.
- أما الموجودات غير الملموسة التي يتم الحصول عليها من خلال طريقة أخرى غير الاندماج فيتم تسجيلها بالتكلفة.
- يتم تصنيف الموجودات غير الملموسة الأخرى على أساس تقدير عمرها الزمني لسنة محددة أو لفترات محددة، ويتم اطفاء الموجودات غير الملموسة التي لها عمر زمني محدد خلال هذا العمر ويتم اطفاء في قائمة الربح أو الخسارة.
- أما الموجودات غير الملموسة التي عمرها الزمني غير محدد فيتم مراجعة التدني في قيمتها في تاريخ القوائم المالية ويتم قيد أي تدني في قيمتها في قائمة الربح أو الخسارة.
- لا يتم رسلة الموجودات غير الملموسة الناتجة داخليا في الشركة ويتم قيدها في قائمة الربح أو الخسارة في نفس السنة الحالية.
- يتم مراجعة أية مؤشرات على تدني قيمة الموجودات غير الملموسة في تاريخ القوائم المالية. كذلك يتم مراجعة تقدير العمر الزمني لتلك الموجودات ويتم إجراء أية تعديلات على الفترات اللاحقة.

النقد وما في حكمه

يمثل النقد وما في حكمه نقد في الصندوق والأرصدة لدى البنوك وودائع لدى البنوك وبالاسـتحقاقـات التي تجاوز الثلاثة أشهر بعد تنزيل حسابات البنوك الدائنة والأرصدة مقيدة السحب.

التقاص

يتم إجراء تقاص بين الموجودات المالية والمطلوبات المالية وإظهار المبلغ الصافي في قائمة المركز المالي فقط عندما تتوفر الحقوق القانونية الملزمة وكذلك عندما يتم تسويتها على أساس التقاص أو يكون تحقق الموجودات وتسوية المطلوبات في نفس الوقت.

تاريخ الإعتراف بالموجودات المالية

يتم الاعتراف بشراء وبيع الموجودات المالية في تاريخ المتاجرة (تاريخ التزام الشركة ببيع أو شراء الموجودات المالية).

القيمة العادلة

إن أسعار الإغلاق (شراء موجودات/بيع مطلوبات) بتاريخ القوائم المالية في أسواق نشطة تمثل القيمة العادلة للأدوات المالية التي لها أسعار سوقية.

في حال عدم توفر أسعار معلنة أو عدم وجود تداول نشط لبعض الأدوات المالية أو عدم نشاط السوق يتم تقدير قيمتها العادلة بعدة طرق منها:

- مقارنتها بالقيمة السوقية الحالية لأداة مالية مشابهة لها إلى حد كبير.
- تحليل التدفقات النقدية المستقبلية وخصم التدفقات النقدية المتوقعة بنسبة مستخدمة في أداة مالية مشابهة.
- نماذج تسعير الخيارات.

تهدف طرق التقييم إلى الحصول على قيمة عادلة تعكس توقعات السوق ويتم الأخذ بالاعتبار العوامل السوقية وإية مخاطر أو منافع متوقعة عند تقدير قيمة الأدوات المالية، وفي حال وجود أدوات مالية يتعذر قياس قيمتها العادلة بشكل يعتمد عليه يتم إظهارها بالتكلفة بعد تنزيل أي تدني في قيمتها.

المطلوبات المالية

تقوم الشركة بتصنيف المطلوبات المالية بناءً على الهدف من نشوء هذا الالتزام. إن السياسة المحاسبية للمطلوبات المالية هي كما يلي:

١ - الدائنون ومطلوبات عقود إعادة التأمين

يتم الاعتراف الأولي بالدائنون وذمم معيدي التأمين الدائنة بالقيمة العادلة وتدرج لاحقاً بالتكلفة المطفأة باستخدام طريقة معدل الفائدة الفعال.

٢ - بنوك دائنة

يتم الاعتراف بها مبدئياً بالقيمة العادلة بالصافي بعد تنزيل التكاليف المرتبطة بالحصول على التسهيلات مثل هذه المطلوبات التي تحمل فائدة تدرج لاحقاً بالتكلفة المطفأة باستخدام طريقة معدل الفائدة الفعال. تكلفة التمويل تتضمن التكاليف الأولية والعلاوة التي تدفع عند السداد بالإضافة إلى الفوائد التي تستحق خلال عمر الالتزام.

٣ - مطلوبات عقود التأمين

يتم الاعتراف بمطلوبات عقود التأمين عندما يكون على الشركة التزامات في تاريخ القوائم المالية ناشئة عن أحداث سابقة، وإن تسديد الالتزامات محتمل ويمكن قياس قيمتها بشكل يعتمد عليه. تمثل المبالغ المعترف بها كمخصصات أفضل تقدير للمبالغ المطلوبة لتسوية الالتزام كما في تاريخ القوائم المالية، مع الأخذ بعين الاعتبار المخاطر وعدم التيقن المرتبط بالالتزام. عندما يتم تحديد قيمة المخصص على أساس التدفقات النقدية المقدرة لتسوية الالتزام الحالي، فإن قيمته الدفترية تمثل القيمة الحالية لهذه التدفقات النقدية.

عندما يكون من المتوقع أن يتم استرداد بعض أو كافة المنافع الاقتصادية المطلوبة من أطراف أخرى لتسوية المخصص، يتم الاعتراف بالذمة المدينة ضمن الموجودات إذا كان استلام التعويضات فعلياً مؤكداً ويمكن قياس قيمتها بشكل يعتمد عليه.

٤ - مخصص تعويض نهاية الخدمة

يتم احتساب مخصص تعويض نهاية الخدمة للموظفين وفقاً لسياسة الشركة التي تتوافق مع قانون العمل الأردني. يتم تسجيل التعويضات السنوية المتكبدة للموظفين الذين يتركون الخدمة على حساب مخصص تعويض نهاية الخدمة عند دفعها، ويتم أخذ مخصص الالتزامات المترتبة على الشركة عن تعويض نهاية الخدمة للموظفين في قائمة الربح أو الخسارة.

العملات الأجنبية

- يتم إثبات المعاملات التي تتم بالعملات الأجنبية خلال السنة الحالية بأسعار الصرف السائدة في تاريخ إجراء المعاملات.
- يتم تحويل أرصدة الموجودات المالية والمطلوبات المالية بأسعار العملات الأجنبية الوسطية السائدة في تاريخ قائمة المركز المالي والمعلنة من البنك المركزي الأردني.

- يتم تحويل الموجودات غير المالية والمطلوبات غير المالية بالعملة الأجنبية والظاهرة بالقيمة العادلة في تاريخ تحديد قيمتها العادلة.
- يتم قيد الأرباح والخسائر الناتجة عن تحويل العملات الأجنبية في قائمة الربح أو الخسارة.
- يتم قيد فروقات التحويل لبنود الموجودات والمطلوبات بالعملات الأجنبية غير النقدية كجزء من التغير في القيمة العادلة.
- عند توحيد القوائم المالية يتم ترجمة موجودات ومطلوبات الفروع والشركات التابعة في الخارج من الأسعار الوسطية للعملات في تاريخ القوائم المالية العملة الرئيسية (الأساسية) إلى عملة التقرير وفقاً والمعلنة من البنك المركزي الأردني. أما بنود الإيرادات والمصروفات فيتم ترجمتها على أساس معدل السعر خلال السنة وتظهر فروقات العملة الناجمة في بند مستقل ضمن حقوق الملكية. وفي حالة بيع إحدى هذه الشركات أو الفروع فيتم قيد مبلغ فروقات ترجمة العملات الأجنبية المتعلقة بها ضمن الإيرادات / المصروفات في قائمة الربح أو الخسارة.

أسهم الخزينة

تظهر أسهم الخزينة بالتكلفة، ولا تتمتع هذه الأسهم بأي حق في الأرباح الموزعة على المساهمين، وليس لها الحق في المشاركة. أو التصويت في اجتماعات الهيئة العامة للشركة، ولا يتم الاعتراف بالأرباح أو الخسائر الناتجة عن بيع أسهم الخزينة في قائمة الربح أو الخسارة إنما يتم إظهار الربح في حقوق الملكية ضمن بند علاوة إصدار أسهم، أما الخسارة فيتم قيدها على الأرباح المدورة في حال استنفاد رصيد علاوة إصدار أسهم الخزينة.

تكاليف إصدار أو شراء أسهم شركة التأمين

يتم قيد أية تكاليف ناتجة عن إصدار أو شراء أسهم شركة التأمين على الأرباح المدورة (بالصافي بعد الأثر الضريبي لهذه التكاليف) إذا لم تتم عملية الإصدار أو الشراء فيتم قيد هذه التكاليف كمصروفات في بيان الأرباح أو خسائر.

تحقق الإيرادات

١- إيرادات التوزيعات والفوائد

يتم التحقق من إيرادات التوزيعات من الاستثمارات عندما ينشأ حق للمساهمين بإستلام دفعات الأرباح وذلك عند إقرارها من الهيئة العامة للمساهمين يتم احتساب إيرادات الفوائد وفقاً لأساس الاستحقاق على أساس الفترات الزمنية المستحقة والمبالغ الأصلية ومعدل الفائدة المكتسب.

٢- إيرادات الإيجارات

يتم الاعتراف بإيرادات الإيجارات من الإستثمارات العقارية بعقود إيجار تشغيلية بطريقة القسط الثابت على مدة تلك العقود وعلى أساس الاستحقاق.

مصروفات عقود التأمين

تقوم الشركة بتوزيع المصروفات الإدارية العمومية ونفقات الموظفين المباشرة على المحافظ التأمينية والمتعلقة بعقود التأمين على مجموعات عقود التأمين وإدخالها في احتساب ربحية العقد من خلال توزيع المصروفات المباشرة لكل محفظة على حدة ويضاف قيمة المصروفات غير الموزعة نسبة إلى مجموع إنتاج المحفظة مقسوماً على إجمالي إنتاج الشركة في حين تقوم بتحصيل المصروفات الإدارية والعمومية ونفقات الموظفين غير المباشرة وغير المتعلقة بعقود التأمين على قائمة الربح أو الخسارة. يتم تصنيف كل من تكاليف الاستحواذ وتكاليف إدارة المطالبات كمصاريف مباشرة حسب علاقتها بكل محفظة تأمينية وتصنف باقي المصاريف على أنها غير مباشرة.

تكاليف الاستحواذ

تمثل تكاليف الاقتناء التي تتكبدها الشركة مقابل بيع أو أكتتاب أو بدء عقود تأمين جديدة بتكاليف الاستحواذ، حيث تقوم الشركة بالاعتراف بكامل تكاليف الاستحواذ مباشرة عند الاعتراف بعقد التأمين في قائمة الربح أو الخسارة، في حين تقوم الشركة بالاعتراف بتكاليف الاستحواذ من خلال إطفاء التكاليف المتكبدة على مدة تغطية عقد التأمين في قائمة المركز المالي. عند تطبيق منهج تخصيص الأقساط، فإن الشركة قد تختار الاعتراف بأي تدفقات نقدية لاكتساب التأمين كمصروفات عندما تتكبد تلك التكاليف، بشرط ألا تزيد فترة التغطية لكل عقد في المجموعة عند الاعتراف الأولي عن سنة واحدة. قامت الشركة بإختيار الاستثناء المذكور فقط على مصروفات العمولات.

تقوم الشركة بتقدير تكاليف الاستحواذ عند إعداد الموازنات التقديرية بناءً على مدد التغطية المتوقعة لعقود التأمين، ويتم تسجيل المصاريف في قائمة الربح أو الخسارة بناءً على إطفاء تلك التكاليف بموجب المدد المنقضية من الوثائق.

عقود التأمين المتوقع خسارتها

تقوم الشركة بالاعتراف بعقود التأمين على أنها عقود متوقع خسارتها إذا كان العقد من المتوقع خسارته في تاريخ الاثبات الأولي ويتم قياس مكون الخسارة بمقارنة التدفقات النقدية المتوقعة للوفاء بمطلوبات العقد أو مجموعة العقود مع التدفقات النقدية المتحصلة من هذا العقد أو مجموعة العقود. وقد قامت الشركة بالافصاح عن مكون الخسارة في حال كانت قيمة هامش الخدمة التعاقدية تساوي صفر، (ينطبق فقط على نموذج القياس العام ومنهج التكلفة المتغيرة).

الإحتياطي النظامي

يتم تكوين الإحتياطي الاجباري وفقاً لأحكام قانون الشركات الاردني وذلك باقتطاع ما نسبته ١٠٪ من صافي الأرباح السنوية، ويتوقف هذا الاقتطاع عندما يبلغ رصيد الإحتياطي المتجمع ما يعادل ٢٥٪ من رأسمال الشركة المصرح به، الا انه يجوز بموافقة الهيئة العامة للشركة الاستمرار في اقتطاع هذه النسبة الى ان يبلغ رصيد هذا الإحتياطي ما يعادل مقدار رأسمال الشركة المصرح به. تمثل المبالغ المتجمعة في هذا الحساب ما تم تحويله من الأرباح السنوية قبل الضرائب بنسبة ١٠٪ خلال السنة والسنوات السابقة وفقاً لقانون الشركات وهو غير قابل للتوزيع على المساهمين

إيضاح ٦- ودائع لدى البنوك

ودائع لدى البنوك	٢٠٢٥			٢٠٢٤
	ودائع تستحق خلال ثلاثة أشهر	ودائع تستحق بعد ثلاثة أشهر وحتى السنة	المجموع	المجموع
	دينار	دينار	دينار	دينار
داخل الأردن	١٤,٥٦٣,٠٦٩	١٤,٩٤٠,٩٥٨	٢٩,٥٠٣,٠٢٧	٢١,٩٠٩,٦٨٩
خارج الأردن	-	١,٠٢٣,٥٦٧	١,٠٢٣,٥٦٧	١,٠٢٣,٥٦٧
مخصص الخسائر الائتمانية المتوقعة	-	(١,٠٢٣,٥٦٧)	(١,٠٢٣,٥٦٧)	(٧٣٨,٥٤١)
المجموع	١٤,٥٦٣,٠٦٩	١٤,٩٤٠,٩٥٨	٢٩,٥٠٣,٠٢٧	٢٢,١٩٤,٧١٥

- تتراوح معدلات الفائدة على أرصدة الودائع لدى البنوك بالدينار من ٣٪ الى ٧٪ وعلى أرصدة الودائع بالدولار ٤,٦٪ خلال السنة المنتهية في ٣١ كانون الاول ٢٠٢٥.
- بلغت الودائع المرهونة لأمر محافظ البنك المركزي بالإضافة إلى وظيفته ١,٠٢٠,٠٠٠ دينار كما في ٣١ كانون الاول ٢٠٢٥ و ٣١ كانون الأول ٢٠٢٤ لدى البنك ١,٠٥٠,٠٠٠.
- لا يوجد مبالغ مقيدة السحب كما في ٣١ كانون الاول ٢٠٢٥ (٢,٢٠٠,٠٠٠ دينار كما في ٣١ كانون الاول ٢٠٢٤) على شكل تأمينات نقدية.

فيما يلي توزيع ودائع الشركة على البنوك:

٢٠٢٤	٢٠٢٥	ودائع تستحق بعد أكثر من ثلاثة اشهر	ودائع تستحق أكثر من شهر وحتى ثلاثة اشهر	ودائع تستحق خلال اشهر	
المجموع	المجموع				
دينار	دينار				
					داخل الأردن
٤,٦٣٥,٩٣٨	٦,٣٥٢,٠٢٨	٦,٣٥٢,٠٢٨	-	-	بنك المؤسسة العربية
١,٢٠٠,٠٠٠	٤,٢٠٠,٠٠٠	١,٢٠٠,٠٠٠	-	٣,٠٠٠,٠٠٠	البنك الأهلي الأردني
٣,٥٢١,٩١٤	٣,٥٢١,٩١٤	-	-	٣,٥٢١,٩١٤	البنك التجاري
٣,٤٥٤,٠٧٦	٣,١٠٥,٠٤٩	-	-	٣,١٠٥,٠٤٩	بنك الأردن
٣,١٩١,١٣٤	٥,١٤٧,٥٤٣	٥,١٤٧,٥٤٣	-	-	بنك الاتحاد
٢,٤٣٢,١٩٦	١,١٢٠,٩١٣	-	-	١,١٢٠,٩١٣	بنك المال الأردني
٢,١٢٣,٤٣٤	٦,٠٥٦,٢٨٠	٢,٢٤١,٠٨٧	-	٣,٨١٥,١٩٣	بنك القاهرة عمان
١,٣٥٠,٩٩٧		-	-	-	البنك العربي
٢١,٩٠٩,٦٨٩	٢٩,٥٠٣,٧٢٧	١٤,٩٤٠,٦٥٨	-	١٤,٥٦٣,٠٦٩	المجموع
	١,٠٢٣,٥٦٧	١,٠٢٣,٥٦٧			خارج الأردن
١,٠٢٣,٥٦٧			-		بنك سوسيتي جنرال لبنان
٢٢,٩٣٣,٢٥٦	٣٠,٥٢٧,٢٩٤	١٥,٩٦٤,٢٢٥	-	١٤,٥٦٣,٠٦٩	المجموع
(٧٣٨,٥٤١)	(١,٠٢٣,٥٦٧)	(١,٠٢٣,٥٦٧)	-		مخصص خسائر ائتمانية متوقعة
٢٢,١٩٤,٧١٥	٢٩,٥٠٣,٧٢٧	١٤,٩٤٠,٦٥٨	-	١٤,٥٦٣,٠٦٩	الإجمالي

فيما يلي ملخص عن حركة مخصص الخسائر الائتمانية المتوقعة لرصيد الودائع لدى البنوك:

٢٠٢٤	٢٠٢٥	
دينار	دينار	
٧٣٨,٥٤١	٧٣٨,٥٤١	الرصيد في بداية السنة
-	٢٨٥,٠٢٦	المخصص خلال السنة
٧٣٨,٥٤١	١,٠٢٣,٥٦٧	الرصيد في نهاية السنة

إيضاح ٧- موجودات مالية بالقيمة العادلة من خلال قائمة الربح أو الخسارة

٢٠٢٤	٢٠٢٥	
دينار	دينار	
		داخل الاردن
٣,٦٦٥,٨٥٤	-	أسهم مدرجة
٣,٦٦٥,٨٥٤	-	المجموع

إيضاح ٨- موجودات مالية بالتكلفة المطفأة

٢٠٢٤	٢٠٢٥	
دينار	دينار	
		داخل الأردن
٣٠٠,٠٠٠	٣٠٠,٠٠٠	اسناد قرض شركة عرب كورب
٣٤٠,٨٠٠	٣٤٠,٨٠٠	سندات بنك الاتحاد
(٣٠٠,٠٠٠)	(٣٠٠,٠٠٠)	ينزل: مخصص الخسائر الائتمانية المتوقعة
٣٤٠,٨٠٠	٣٤٠,٨٠٠	المجموع
		خارج الاردن
	٨,٠٤٠,٣٦٤	سندات خزينة خارجيه نيويورك - دولار
٧,٨٩٦,٩٤٤	-	سندات حكومية خارجية
١,١٧٨,٤٥٨	١,٤٢٠,٠٠٠	سندات البنك العربي - تداول خارجي
١,٤٢٠,٠٠٠	٩٢٣,٤٦٢	سندات كاييتال بنك - تداول خارجي
١٠,٤٩٥,٤٠٢	١٠,٣٨٣,٨٢٦	المجموع
١٠,٨٣٦,٢٠٢	١٠,٧٢٤,٦٢٦	الاجمالي

* تستحق سندات بنك الاتحاد بتاريخ ٢٠٢٨/١٠/٣ وهي تحمل فائدة (٨,٥٪) سنويا، وتدفع بشكل كامل عند تاريخ الاستحقاق، علماً بأن هذه السندات مدرجة.

* تستحق سندات خزينة خارجيه نيويورك - دولار بتاريخ ٢٠٢٩/١٢/١٣ وتحمل فائدة (٧,٥٪) سنويا، وبتاريخ ٢٠٤٧/١٠/١٠ وتحمل فائدة (٧,٣٧٥٪) وبتاريخ ٢٠٣٠/٧/٠٧ وتحمل فائدة (٥,٨٥٪).

* تستحق سندات البنك العربي - تداول خارجي بتاريخ ٢٠٢٩/٢/١٠ وتحمل فائدة (٨,٠٪) سنويا وتدفع بشكل كامل عند تاريخ الاستحقاق.

* تستحق سندات الكاييتال بنك - تداول خارجي بتاريخ ٢٠١٤/٢/٠٤ ولم يتم تسديد اصل الاسناد او اية فوائد للشركة، تم اخذ -استحققت اسناد قرض شركة عرب كورب بتاريخ ٢٠١٤/٢/٠٤ ولم يتم تسديد اصل الاسناد او اية فوائد للشركة، تم اخذ مخصص لكامل قيمة هذا الاسناد وتعليق الاعتراف بالفوائد خلال السنوات الماضية.

فيما يلي ملخص عن حركة مخصص الخسائر الائتمانية المتوقعة لرصيد الموجودات المالية بالتكلفة المطفأة:

٢٠٢٤	٢٠٢٥	
دينار	دينار	
٣٠٠,٠٠٠	٣٠٠,٠٠٠	الرصيد في بداية السنة
-	-	الإضافات
٣٠٠,٠٠٠	٣٠٠,٠٠٠	الرصيد في نهاية السنة

إيضاح ٩ - إستثمارات عقارية

٢٠٢٣	٢٠٢٥	
دينار	دينار	
٢٨٨,٦٤٢	٢٨٨,٦٤٢	مباني
(٥١,٧٧٠)	(٥٧,٥٤٣)	ينزل: الاهتلاك المتراكم اول المدة
(٥,٧٧٣)	(٥,٧٨٠)	ينزل: إهلاك السنة
٢٣١,٠٩٩	٢٢٥,٣١٩	مباني، صافي
٩٨٧,٣٦٠	٩٨٧,٣٦٠	أراضي
١,٢١٨,٤٥٩	١,٢١٢,٦٧٩	

- يتم إهلاك المباني الاستثمارية بنسبة ٢٪ سنوياً وتظهر بصافي القيمة الدفترية.
- بلغت القيمة العادلة للاستثمارات العقارية كما في ٣١ كانون الاول ٢٠٢٥ مبلغ ٣,٧٧٩,٤٩٨ دينار أردني وذلك بالاعتماد على تقدير القيمة العادلة من قبل خبراء معتمدين في تقييم الاستثمارات العقارية .

إيضاح ١٠ - نقد في الصندوق ولدى البنوك

٢٠٢٤	٢٠٢٥	
دينار	دينار	
١٠٤,٩٩٦	١٧٧,٢٤٤	النقد في الصندوق
٣,٢٩٨,٩١٥	١,٧١٩,٢٨٤	النقد لدى البنوك
-	(١٧,٣٢٠)	مخصص خلال السنة
٣,٤٠٣,٩١١	١,٨٧٩,٢٠٨	

72

إيضاح ١٢ - ذمم مدينة متعلقة بعمليات التأمين*

٢٠٢٤	٢٠٢٥	
دينار	دينار	
١٧,٥٦٠,٦٤٦	١٨,٩٤٤,٧٥٣	اجمالي قيمة الذمم المدينة المتعلقة بعمليات التأمين
(١,٤٢١,٤٠٩)	(١,٦٠١,٩٢٠)	ينزل: مخصص الخسائر الائتمانية المتوقعة
١٦,١٣٩,٢٣٧	١٧,٣٤٢,٨٣٣	صافي قيمة الذمم المدينة المتعلقة بعمليات التأمين

*تم الافصاح عن تفاصيل الذمم المدينة المتعلقة بعمليات التأمين والتي تم اخذ اعتبارها في احتساب الموجودات/ المطلوبات المتضمنة في إيضاح ١١.

تحليل الذمم المدينة وفقاً لفترتها الزمنية:

٢٠٢٤	٢٠٢٥	
دينار	دينار	
٤,٨٦٥,٨٤١	٥,٥٠١,٣٦٠	مستحقة السداد منذ ٠-٣٠ يوماً
٣,٨٢١,٨٩٤	٤,١٩٨,٤٨٥	مستحقة السداد منذ ٩٠-٣١ يوماً
٤,٦٦٠,٩٥٤	٤,٩٤٠,١٥٤	مستحقة السداد منذ ٩١-١٨٠ يوماً
٢,٩٦٥,٠٩٠	٢,٣١٢,٤١٣	مستحقة السداد منذ ٣٦٥-١٨١ يوماً
١,٢٤٦,٨٦٧	١,٩٩٢,٣٤١	مستحقة السداد منذ أكثر من سنة
١٧,٥٦٠,٦٤٦	١٨,٩٤٤,٧٥٣	

الشيكات برسم التحصيل:

٢٠٢٤	٢٠٢٥	
دينار	دينار	
١,٨٤٦,٣٩٩	٢,٣٣٥,٥٢٠	اجمالي قيمة الشيكات برسم التحصيل المتعلقة بعمليات التأمين
(٢٢,٩٨٣)	(٢٢,٩٨٣)	ينزل: مخصص الخسائر الائتمانية المتوقعة
١,٨٢٣,٤١٦	٢,٣١٢,٥٣٧	صافي قيمة الشيكات برسم التحصيل المتعلقة بعمليات التأمين

* تم الافصاح عن تفاصيل الشيكات برسم التحصيل المتعلقة بعمليات التأمين والتي تم اخذ اعتبارها في احتساب الموجودات/ المطلوبات المتضمنة في إيضاح ١١.

تحليل الشيكات وفقاً لفترتها الزمنية:

٢٠٢٤	٢٠٢٥	
دينار	دينار	
١,٥٢٤,٢٠٩	٢,٠٣٩,٧٦٣	تستحق خلال ٦-٠ أشهر
٣٢٢,١٩٠	٢٩٥,٧٥٧	تستحق خلال ٦-١٢ أشهر
-	-	تستحق خلال أكثر من ١٢ شهر
١,٨٤٦,٣٩٩	٢,٣٣٥,٥٢٠	

ذمم مدينة متعلقة بعمليات التأمين (حسب النوع)

٢٠٢٤	٢٠٢٥	
دينار	دينار	
١٥,١٠٦,٥٧٤	١٥,٩٦٤,٠١٩	ذمم حملة عقود التأمين
٥٦٨,٢٥٦	٥٥٩,٣٦٧	ذمم وكلاء
١,٧٥٧,٠٧٦	٢,٢٢٠,٧٠٢	ذمم وسطاء
١٠٠,٠١٥	١١٨,٩٥٤	ذمم الموظفين
٢٨,٧٣٥	٨١,٧١١	ذمم أخرى
١٧,٥٦٠,٦٤٦	١٨,٩٤٤,٧٥٣	إجمالي الذمم المدينة
(١,٤٢١,٤٠٩)	(١,٦٠١,٩٢٠)	ينزل: مخصص الخسائر الائتمانية المتوقعة
١٦,١٣٩,٢٣٧	١٧,٣٤٢,٨٣٣	صافي قيمة الذمم المدينة المتعلقة بعمليات التأمين

الذمم الدائنة المتعلقة بعمليات التأمين

٢٠٢٤	٢٠٢٥	
دينار	دينار	
١,٩٧٢,٧٦٦	١,٥٢٢,٦٩٧	ذمم الجهات الطبية
٣٠٥,٢٧٦	٣١٤,٩٦١	ذمم وسطاء
٧١,٤٩٥	٤٩,٥٠٦	ذمم وكلاء
٣١٧,٩٥٥	١٧٣,٥٨٣	ذمم حملة الوثائق
٤٠٠,٠٨٤	٤٣٥,٧١٨	ذمم كراجات وقطع
٥٦,٠٠٢	٦١,٩٣٠	ذمم موظفين
١٩٧,٣٩٤	٢٢٥,٣٤١	ذمم أخرى
٣,٣٢٠,٩٧٢	٢,٧٨٣,٧٣٦	المجموع

*تم الإفصاح عن تفاصيل الذمم الدائنة المتعلقة بعمليات التأمين والتي تم أخذ اعتبارها في احتساب الموجودات/ المطلوبات المتضمنة في إيضاح ١١.

75

إيضاح ٤ - الذمم المدينة (عقود إعادة تأمين محتفظ بها)

٢٠٢٤	٢٠٢٥	
دينار	دينار	
٩٧٣,٥٠٦	١,٦٣٤,٧٧١	موجودات عقود إعادة التأمين المحتفظ بها (محلية)
٣٥٦,٤٩٩	٤٦٤,٩٠٨	موجودات عقود إعادة التأمين المحتفظ بها (خارجية)
١,٣٣٠,٠٠٥	٢,٠٩٩,٦٧٩	إجمالي قيمة الذمم المدينة المتعلقة بعمليات التأمين
(٥٦٨,٨٧٥)	(٦٦٦,٧٤١)	ينزل: مخصص الخسائر الائتمانية المتوقعة
٧٦١,١٣٠	١,٤٣٢,٩٣٨	صافي قيمة الذمم المدينة المتعلقة بعمليات التأمين

تحليل الذمم المدينة وفقا لفترتها الزمنية:

٢٠٢٤	٢٠٢٥	
دينار	دينار	
٣٣٠,٦٦٩	٩١٤,٠٠٤	مستحقة السداد منذ ٣٠ - ٠ يوما
١٣٤,٧٨٢	٤٧,٨٤٩	مستحقة السداد منذ ٣١ - ٩٠ يوما
٢٢٦,٢٢٣	٣٨٤,٥٧٥	مستحقة السداد منذ ٩١ - ١٨٠ يوما
١٢٨,٠٧١	١٥٧,٥٦١	مستحقة السداد منذ ١٨١ - ٣٦٥ يوما
٥١٠,٢٦٠	٥٩٥,٦٩٠	مستحقة السداد منذ أكثر من سنة
١,٣٣٠,٠٠٥	٢,٠٩٩,٦٧٩	

إيضاح ١٥ - الذمم الدائنة (عقود إعادة تأمين محتفظ بها)

٢٠٢٤	٢٠٢٥	
دينار	دينار	
٥٦٤,٤٥٢	٩٤,٢٣٥	موجودات عقود إعادة التأمين المحتفظ بها (محلية)
٣,٦٦٣,٣٧٨	٣,٥٦٠,١٥٠	موجودات عقود إعادة التأمين المحتفظ بها (خارجية)
٤,٢٢٧,٨٣٠	٣,٦٥٤,٣٨٥	إجمالي قيمة الذمم الدائنة المتعلقة بعمليات التأمين

إيضاح ١٦ - ضريبة الدخل

أ- مخصص ضريبة الدخل

إن الحركة على مخصص ضريبة الدخل هي كما يلي:

٢٠٢٤	٢٠٢٥	
دينار	دينار	
٤٤٠,٠٨٦	٧٠١,٧٤٧	الرصيد في بداية السنة
(٦٦٢,٣١٦)	(٨٧٢,٣٤٤)	ضريبة الدخل المدفوعة
٩٣٣,٩٧٧	٤٧٩,٤٨٤	مصرف ضريبة الدخل للسنة
-	-	ضريبة الفوائد البنكية
-	-	رسوم مساهمة وطنية
٧٠١,٧٤٧	٣٠٨,٨٨٧	الرصيد في نهاية السنة

ب - تمثل ضريبة الدخل الظاهرة في بيان الربح أو الخسارة ما يلي:

٢٠٢٤	٢٠٢٥	
دينار	دينار	
٩٢٣,٩٧٧	٥٨١,٤٤٥	ضريبة الدخل المستحقة عن أرباح السنة
(١٨٩,٦٦٢)	١٢٣,٠٣٩	إطفاء موجودات/ مطلوبات ضريبية مؤجلة
٧٣٤,٣١٥	٧٠٤,٤٨٤	الرصيد في نهاية السنة

- تم التوصل الى تسوية نهائية مع دائرة ضريبة الدخل عن عام ٢٠٢٠.
- تم تقديم كشف التقدير الذاتي لاعوام ٢٠٢١ و ٢٠٢٢ و ٢٠٢٣ و ٢٠٢٤ دائرة ضريبة الدخل والمبيعات ضمن المدة المحددة وما زال قيد التدقيق.
- تم احتساب مخصص ضريبة الدخل لعام ٢٠٢٥ من المستشار الضريبي للشركة
- ج - ملخص تسوية الربح المحاسبي مع الربح الضريبي:

٢٠٢٤	٢٠٢٥	
دينار	دينار	
٣,١١١,٨٧٣	٢,٨٥٦,٢٢٢	الربح المحاسبي
(٣,٨٥٩,٣٩٧)	(٤,٢٤٣,٦٦٨)	أرباح غير خاضعة للضريبة
٤,١٩٩,٦٦٦	٣,٥١١,٠٣٧	مصرفات غير مقبولة ضريبيا
٣,٤٥٢,١٤٢	٢,١٢٣,٥٩٢	الربح الضريبي
%٢١	%٣٣	نسبة ضريبة الدخل الفعلية
%٢٤	%٢٤	نسبة ضريبة الدخل القانونية

ب, موجودات/ مطلوبات ضريبة مؤجلة
ان تفاصيل هذا البند هي كما يلي:

٢٠٢٤	٢٠٢٥					
الضريبة المؤجلة	الضريبة المؤجلة	الرصيد في نهاية السنة	المبالغ المضافة	المبالغ المحررة	الرصيد في بداية السنة	
دينار	دينار	دينار	دينار	دينار	دينار	
						موجودات ضريبية مؤجلة:
٥١٧,٩٥٧	٥٩٨,٣٤٨	٢,٣٠١,٣٤٤	٣٠٩,٢٠٠	-	١,٩٩٢,١٤٤	مخصص خسائر ائتمانية متوقعة
٢,٧٨٠	٣,٣٦٢	١٢,٩٢٩	٦,٥٥٢	٤,٣١٧	١٠,٦٩٤	مخصص مكافأة نهاية الخدمة
١٠٥,٣٠٠	-	-	-	٤٠٤,٩٩٨	٤٠٤,٩٩٨	خسائر موجودات ماليه بالقيمة العادلة من خلال قائمة الدخل
٧٨,٠٠٠	٧٨,٠٠٠	٣٠٠,٠٠٠	-	-	٣٠٠,٠٠٠	مخصص التدني في موجودات الماليه بالكلفه المطفاه
٧١٩,٧٥٠	٧٠١,٠٣١	٢,٦٩٦,٢٣٦	-	٧٢,٠٣١	٢,٧٦٨,٢٦٧	مخصص الادعاءات غير المبلغه
٣,٧٧٨	٣,٧٧٨	١٤,٥٣٠	-	-	١٤,٥٣٠	مخصص التزامات اخرى
١٥٩,٥١٩	٩٣٥	٣,٥٥٧	-	٦٠٩,٩٧٩	٦١٣,٥٣٦	مخصص العجز في الاقساط
١٩٧,٩٩٤	٢٧٦,٦٠٥	١,٠٦٣,٨٧٠	٣٠٢,٣٤٦	-	٧٦١,٥٢٤	أثر تطبيق معيار (٩) على الودائع والشيكات تحت التحصيل
١,٧٨٥,٠٧٨	١,٦٦٢,٠٣٩	٦,٣٩٢,٤٦٦	٦١٨,٠٩٨	١,٠٩١,٣٢٥	٦,٨٦٥,٦٩٣	

ان الحركة على حساب المطلوبات والموجودات الضريبية المؤجلة هي كما يلي:

للسنة المنتهية فـي ٣١ كانون الاول				
المطلوبات		موجودات		
٢٠٢٤ دينار	٢٠٢٥ دينار	٢٠٢٤ دينار	٢٠٢٥ دينار	
-	-	١,٥٩٥,٤١٦	١,٧٨٥,٠٧٨	الرصيد في بداية السنة
-	-	٢٠١,٨٤٨	١٦٠,٧٠٥	الاضافات
-	-	{١٢,١٨٦}	{٢٨٣,٧٤٤}	الاستيعادات
-	-	١,٧٨٥,٠٧٨	١,٦٦٢,٠٣٩	الرصيد في نهاية السنة

- يتم احتساب ضريبة بنسبة ٢٦٪ على بنود الموجودات والمطلوبات الضريبية المؤجلة الموجودة داخل الاردن، كما تم احتساب ضريبة بنسبة ١٠٪ على بنود الموجودات والمطلوبات الضريبية المؤجلة الموجودة خارج الاردن ، وفي رأي ادارة الشركة انه سيتم تحقيقها مستقبلاً.

إيضاح ١٧ - ممتلكات ومعدات

٣١ كانون الاول ٢٠٢٥						
المجموع	معدات واجهزة واثاث	سيارات	تحسينات مباني وديكورات	مباني	ارض	
دينار	دينار	دينار	دينار	دينار	دينار	
						الكلفة
٤,٢٧٥,٥٠٦	٤٣١,٨٦٩	٤٧٥,٦٣٨	٤٥٧,٠٥٧	١,٥٢٥,١٤٢	١,٣٨٥,٨٠٠	الرصيد في بداية السنة
١٢٥,٦٧١	٣٩,٥٢١	٨٥,٥٠٠	٦٥٠	-	-	اضافات
(١١٣,٧٦٣)	(١,٧٦٣)	(١١١,٠٠٠)	-	-	-	استبعادات
٤,٢٨٨,٤١٥	٤٦٩,٦٢٨	٤٥٠,١٣٨	٤٥٧,٠٥٧	١,٥٢٥,١٤٢	١,٣٨٥,٨٠٠	الرصيد في نهاية السنة
						ينزل:
						الاستهلاك المتراكم:
١,٥٠٨,٨٠٦	٣٤١,٩٥٠	٢٩٣,٦٧٥	٤٤٤,٣٨٤	٤٢٨,٧٩٧	-	استهلاك متراكم في بداية السنة
١١٧,٣٤٨	٢٧,٠٠٢	٥٤,٣٥٩	٢,٧٧٢	٣٣,٢١٤	-	استهلاك السنة
(١١١,٠٠٠)	-	(١١١,٠٠٠)	-	-	-	استبعادات
١,٥١٥,١٥٤	٣٦٨,٩٥٢	٢٣٧,٠٣٤	٤٤٧,١٥٧	٤٦٢,٠١١	-	استهلاك متراكم في نهاية السنة
٢,٧٧٣,٢٦١	١٠٠,٦٧٦	٢١٣,١٠٤	١٠,٥٥٠	١,٠٦٣,١٣١	١,٣٨٥,٨٠٠	الممتلكات والمعدات في نهاية السنة

٣١ كانون الاول ٢٠٢٤						
المجموع	معدات واجهزة واثاث	سيارات	تحسينات مباني وديكورات	مباني	ارض	
دينار	دينار	دينار	دينار	دينار	دينار	
						الكلفة
٤,١٨٠,١٣٠	٣٨٤,٧٤٥	٤٣٥,٠٦٦	٤٤٩,٣٧٧	١,٥٢٥,١٤٢	١,٣٨٥,٨٠٠	الرصيد في بداية السنة
٩٦,٣٦٥	٥١,٧٩٩	٤٠,٥٧٢	٣,٩٩٥	-	-	اضافات
(٩٩٠)	(٩٩٠)	-	-	-	-	استبعادات
٤,٢٧٥,٥٠٦	٤٣٥,٥٥٤	٤٧٥,٦٣٨	٤٥٣,٣٧٢	١,٥٢٥,١٤٢	١,٣٨٥,٨٠٠	الرصيد في نهاية السنة
						ينزل:
						الاستهلاك المتراكم:
١,٤٠٥,١٦٥	٣٢١,٠٠٩	٢٤٧,٣٧٣	٤٤١,١٠٩	٣٩٥,٦٧٤	-	استهلاك متراكم في بداية السنة
١٠٣,٦٤٣	٢٠,٩٤٣	٤٦,٣٠٢	٣,٢٧٥	٣٣,١٢٣	-	استهلاك السنة
(٢)	(٢)	-	-	-	-	استبعادات
١,٥٠٨,٨٠٦	٣٤١,٩٥٠	٢٩٣,٦٧٥	٤٤٤,٣٨٤	٤٢٨,٧٩٧	-	استهلاك متراكم في نهاية السنة
٢٧٦٦,٧٠٠	٩٣,٦٠٤	١٨١,٩٦٣	٨,٩٨٨	١,٠٩٦,٣٤٥	١,٣٨٥,٨٠٠	الممتلكات والمعدات في نهاية السنة

إيضاح ١٨ - موجودات غير ملموسة

٢٠٢٤	٢٠٢٥	
دينار	دينار	
انظمة و برامج الحاسوب	انظمة و برامج الحاسوب	تكلفة
٢١٢,٨١٠	٢٧٥,٨٩٠	رصيد بداية السنة
٦٣,٠٨٠	٢٠,٠٠٠	اضافات
٢٧٥,٨٩٠	٢٩٥,٨٩٠	رصيد نهاية السنة
		الاطفاء المتراكم
(١٨٠,٥٩٤)	(١٩٥,٧٦٢)	رصيد بداية السنة
(١٥,١٦٨)	(٢٤,٤٦٦)	اضافات
(١٩٥,٧٦٢)	(٢٢٠,٢٢٨)	رصيد نهاية السنة
٨٠,١٢٨	٧٥,٦٦٢	الصافي

إيضاح ١٩ - موجودات أخرى

أ, موجودات أخرى

٢٠٢٤	٢٠٢٥	
دينار	دينار	
٧١٧,٣٢٥	٦٨٥,١٤١	فوائد بنكية مستحقة القبض
٢٢,٢١٣	٢٢,٢١٣	ضريبة دخل مدفوعة مقدما
٤٥,٥٥٨	٥٢,٠٧١	مصاريف مدفوعة مقدما
٧,٥٩٦	٧,٦٨١	تأمينات مستردة
٢٣,٥٠٤	١٧,٥٥٢	امانات موظفين
٨٩,٣٧٨	٨٥٢,٩٤٦	ذمم خارج اعمال التأمين
٣٨١,٢٥٢	٣٩٤,٨٦٦	امانات صندوق العربي لتأمين اخطار الحرب
١,٢٨٦,٨٢٦	٢,٠٣٢,٤٧٠	المجموع

تحليل الديون وفق لفترتها الزمنية
تمثل تحليل ذمم خارج اعمال التأمين ما يلي :

٢٠٢٤	٢٠٢٥	
دينار	دينار	
٨٤,٥٩٢	٣٤٥,٤١٠	تجاوز موعد السداد ٢٠٠ - يوما
-	-	تجاوز موعد السداد ٣٠ - ٦٠ يوما
١٠	-	تجاوز موعد السداد ٦٠ - ٩٠ يوما
٤,٧٧٦	٥٠٧,٥٣٦	تجاوز موعد السداد ٩٠ يوما
٨٩,٣٧٨	٨٥٢,٩٤٦	المجموع

ب, الذمم المدينة غير المتعلقة بعمليات التأمين

٢٠٢٤	٢٠٢٥	
دينار	دينار	
-	-	ذمم حملة عقود التأمين
-	-	ذمم وكلاء
-	-	ذمم وسطاء
-	-	ذمم موظفين
٩١,٢٣٨	٨٨٥,٦٢٨	ذمم أخرى
٩١,٢٣٨	٨٨٥,٦٢٨	اجمالي الذمم المدينة
(١,٨٦٠)	(٣٢,٦٨٢)	ينزل: مخصص الخسائر الائتمانية المتوقعة*
٨٩,٣٧٨	٨٥٢,٩٤٦	

* ان الحركة على مخصص الخسائر الائتمانية المتوقعة كانت كما يلي:

٢٠٢٤	٢٠٢٥	
دينار	دينار	
١٥,٤٠٠	١,٨٦٠	الرصيد في بداية السنة
-	٣٠,٨٢٢	إضافات
(١٣,٥٤٠)	-	استيعادات
١,٨٦٠	٣٢,٨٦٢	الرصيد في نهاية السنة

إيضاح ٢٠ - بنوك دائنة

٢٠٢٤	٢٠٢٣	
دينار	دينار	
٣,٦١٥,٣٥٢	-	داخل الاردن
٣,٦١٥,٣٥٢	-	المجموع

فيما يلي تفاصيل البنوك الدائنة:

٢٠٢٤	٢٠٢٥	سقف التسهيلات	سعر الفائدة %	
دينار	دينار			
٢,٧٠٦,٧٤٧	-	١,٢٠٠,٠٠٠	%٤,٢	البنك الاهلي الاردني
٩٠٨,٦٠٥	-	١,٠٠٠,٠٠٠	%٦,٩	بنك الاردن
٣,٦١٥,٣٥٢	-			المجموع

إيضاح ٢١ - مخصصات مختلفة

٢٠٢٤	٢٠٢٥	
دينار	دينار	
١٠,٦٩٤	١٢,٩٢٩	مخصص تعويض نهاية الخدمة
١٤,٥٣٠	١٤,٥٣٠	مخصص قضايا
١٢٥,٠٠٠	١٢٥,٠٠٠	مخصص مكافآت
١٥٠,٢٢٤	١٥٢,٤٥٩	المجموع

الجدول التالي يبين الحركة على المخصصات المختلفة:

رصيد بداية السنة	المكون خلال السنة	المستخدم خلال السنة	ما تم رده من الإيرادات	رصيد نهاية السنة	
١٠,٦٩٤	٦,٥٥٢	٤,٣١٧	-	١٢,٩٢٩	مخصص تعويض نهاية الخدمة
١٤,٥٣٠	-	-	-	١٤,٥٣٠	مخصص قضايا
١٢٥,٠٠٠	١٢٥,٠٠٠	١٢٥,٠٠٠	-	١٢٥,٠٠٠	مخصص مكافآت
١٥٠,٢٢٤	١٣١,٥٥٢	١٢٩,٣١٧	-	١٥٢,٤٥٩	

إيضاح ٢٢ - مطلوبات أخرى

٢٠٢٤	٢٠٢٥	
دينار	دينار	
١٦٠,٧٩٣	١٩٢,٢٧٠	أمانات ضريبة مبيعات
٧٦,٠٣٢	٣٣,٤٦٤	المساهمة الوطنية
٣٠,٥٦١	٢٦,٥٢٥	أمانات ضريبة الدخل
٣٥,٣٣٠	٣٧,٨٦٥	أمانات الضمان الاجتماعي
٢٩,٧٦١	٤٧,٧٤٦	أمانات صندوق متضرري الطرق
١٩,٨٧٤	١٩,٩٠٢	أمانات رسوم طوابع
٢٢,١٤٤	١٠٨,٨٣٥	أمانات صندوق ضمان المؤمن لهم والمستفيدين-طبي
٩,٥١٥	٦,٩٨٩	أمانات مساهمين
١,٦٣٥	-	إيراد ايجار مقبوض مقدما
٢١٦,٢٩٥	١٧١,٥٨٣	أخرى
٦٠١,٩٤٠	٦٤٥,١٧٩	المجموع

ذمم دائنة*

٢٠٢٤	٢٠٢٥	
دينار	دينار	
١,٩٧٢,٧٦٧	١,٥٢٢,٦٩٧	ذمم الجهات الطبية
٣٠٥,٢٧٧	٣١٤,٩٦٢	ذمم وسطاء
٧١,٤٩٥	٤٩,٥٠٦	ذمم وكلاء
٣١٧,٩٥٦	١٧٣,٥٨٣	ذمم حملة الوثائق
٤٠٠,٠٨٤	٤٣٥,٧١٩	ذمم كراجات وقطع
٥٦,٠٠٣	٦١,٩٣١	ذمم موظفين
١٩٧,٣٩٥	٢٢٥,٣٤١	ذمم أخرى
٣,٣٢٠,٩٧٧	٢,٧٨٣,٧٣٩	المجموع

- يتم الإفصاح عن الدائنون الغير متعلقة بعمليات التأمين (إذا كانت قيمتها أكثر من ١٠٪ من إجمالي الدائنون توضح طبيعتها).

إيضاح ٢٣ - رأس المال المصرح به والمدفوع

يبلغ رأس المال المُكتتب به (المدفوع) في نهاية السنة ١٢,٧٧٩,٠٠٨ دينار مُوزعاً على ١٢,٧٧٩,٠٠٨ سهم، قيمة السهم الواحد الإسمية دينار (السنة السابقة ١٠,٠٥٤,٣١٢ سهماً قيمة السهم الواحد الإسمية دينار).

إيضاح ٢٤ - الاحتياطات القانونية

الاحتياطي الاجباري

يمثل هذا البند المبالغ المتراكمة والتي تم اقتطاعها من الأرباح السنوية قبل الضريبة بنسبة ١٠٪ خلال السنة والسنوات السابقة وفقاً لقانون الشركات وبنسبة لا تزيد عن ٢٥٪ من رأس المال المدفوع وهو غير قابل للتوزيع على المساهمين ، الا انه يجوز بموافقة الهيئة العامة للشركة الاستمرار في التحويل الى ان يبلغ رصيد الاحتياطي الاجباري ١٠٠٪ من رأس مال الشركة المصرح به.

إيضاح ٢٥ - الأرباح المدورة

٢٠٢٤	٢٠٢٥	
دينار	دينار	
٢,٤٠٣,٢٦٨	٤,٥٠٩,٧٧٤	الرصيد في بداية السنة
٣٧٣,١١٢	-	تعديلات سنوات سابقة
٢,٧٧٦,٣٨٠	٤,٥٠٩,٧٧٤	الرصيد المعدل
٣,٠٥٨,٢٧٧	٢,٠٠٣,٢٧٦	صافي ربح السنة
(٢٨٦,٢٤٧)	(٢٧٠,٧٧٦)	المنقول للاحتياطي الاجباري
(١,٠٣٨,٦٣٦)	(٢,٧٢٤,٦٩٦)	أرباح موزعة (أسهم مجانية)
٤,٥٠٩,٧٧٤	٣,٥١٧,٥٧٨	الرصيد في نهاية السنة

إيضاح ٢٦ - معاملات الأطراف ذوي العلاقة

خلال العام، قام الشركة بإجراء معاملات مع أطراف ذوي علاقة أعلاه ضمن النشاطات الاعتيادية للشركة باستخدام اسعار تأمين وعمولات اعتيادية، من جميع الذمم المطلوبة من الاطراف ذات العلاقة تعتبر عاملة ولم يأخذ لها اي مخصصات.

٢٠٢٤	٢٠٢٥			
المجموع	المجموع	أعضاء مجلس الإدارة	كبار المساهمين	
دينار	دينار	دينار	دينار	
				بنود قائمة المركز المالي
٥٦٣	٩,٣٠٦	٩,٣٠٦	-	موجودات عقود تأمين
١٠٠,١٧٠	١٦١,٢٤٢	١٦١,٢٤٢	-	مطلوبات عقود تأمين

قامت الشركة بالدخول في معاملات مع أعضاء مجلس الادارة والادارة العليا ضمن النشاطات الاعتيادية للشركة وباستخدام أقساط التأمين والعمولات التجارية، ان جميع ذمم الأطراف ذوي العلاقة تعتبر عاملة ولم تؤخذ لها اي مخصصات كما في ٣١ كانون الأول ٢٠٢٥.

فيما يلي ملخص المعاملات مع الأطراف ذوي العلاقة خلال السنة:

٢٠٢٤	٢٠٢٥			البيان
المجموع	المجموع	أعضاء مجلس الإدارة	كبار المساهمين	
دينار	دينار	دينار	دينار	
				بنود داخل قائمة الارباح والخسائر
-	-	-	-	إيرادات التأمين
-	-	-	-	نققات سفر وانتقالات
٥٤,٠٠٠	٤٩,٨٤٤	٤٩,٨٤٤	-	مجلس
٩٦,٠٠٠	١٢٤,٠٠٠	١٢٤,٠٠٠	-	مكافآت واستشارات

فيما يلي ملخص لمنافع (رواتب ومكافآت ومنافع أخرى) الادارة التنفيذية العليا للشركة:

٢٠٢٤	٢٠٢٥	
دينار	دينار	
٧٧٢,٢٠٠	٧٦٦,٥٧١	رواتب ومكافآت
٧٧٢,٢٠٠	٧٦٦,٥٧١	المجموع

إيضاح ٢٧ - إيرادات عقود التأمين

٢٠٢٥		المركبات	مسؤوليات عامة	بحري	الانتماء	حياة	هندسي	الحريق	التأمين الطبي	أخرى	المجموع
دينار	دينار	دينار	دينار	دينار	دينار	دينار	دينار	دينار	دينار	دينار	دينار
التغير في مطلوبات عقود التأمين - مقابل التغطية المتبقية :											
المطالبات المتكبدة المتوقعة	-	-	-	-	-	-	-	-	-	-	-
المصرفيات المتكبدة المتوقعة	-	-	-	-	-	-	-	-	-	-	-
التغير في تعديلات المخاطر - غير المالية	-	-	-	-	-	-	-	-	-	-	-
هامش الخدمة التعاقدية المستحق	-	-	-	-	-	-	-	-	-	-	-
استرداد التدفقات النقدية للاستحواذ	-	-	-	-	-	-	-	-	-	-	-
رسوم إصدار عقود التأمين	٤٥٧,١٧٠	١٢,٧١٨	٨,٥٥١	٤,٦٠٨	٥٨,٣٢٨	٣,٢٧٦	٤٠,١٩٩	٧٣,٦٧٦	٩,٠٤٢	١,٣٢٤,٥٦٨	-
تخصيص جزء من الأقساط المتعلقة باسترداد التدفقات النقدية لاقتناء التأمين	-	-	-	-	-	-	-	-	-	-	-
إيرادات أخرى	٨٢٩,٠٢٦	-	١٥٩,١٧٥	٨,٧٩٥	٢٣٠	١,٧٨٧	٤,٣٦٩	-	١,٨٩١	١,٠٠٥,٣٧٣	-
مجموع إيرادات عقود التأمين	٣٧,٠٤١,٣٥٧	٦٢,٠٠٢٨	١,٢٦٥,٩٣١	٢٢٥,٢٥٩	٣,١٧٩,٤٤٩	١٢٤,٣٦٥	٣,٥٤٠,٩٨٩	١٩,٧٥٢,٩٩٣	١٩٢,٩٩١	٥٥,٩٤٣,٣١٣	-

٢٠٢٤		المركبات	مسؤوليات عامة	بحري	الانتماء	حياة	هندسي	الحريق	التأمين الطبي	أخرى	المجموع
دينار	دينار	دينار	دينار	دينار	دينار	دينار	دينار	دينار	دينار	دينار	دينار
التغير في مطلوبات عقود التأمين - مقابل التغطية المتبقية :											
المطالبات المتكبدة المتوقعة	-	-	-	-	-	-	-	-	-	-	-
المصرفيات المتكبدة المتوقعة	-	-	-	-	-	-	-	-	-	-	-
التغير في تعديلات المخاطر - غير المالية	-	-	-	-	-	-	-	-	-	-	-
هامش الخدمة التعاقدية المستحق	-	-	-	-	-	-	-	-	-	-	-
استرداد التدفقات النقدية للاستحواذ	-	-	-	-	-	-	-	-	-	-	-
رسوم إصدار عقود التأمين	٤٢٥,٥٢٣	١٥,٢٢٦	١١,٢٥٣	٥,٠٣٥	٣٥,٧١١	٣,٨٣٧	٤٩,٦٣٠	٦٦٦,٨٩٩	٩,٥٣١	١,٣٢٢,٠٠٦	-
تخصيص جزء من الأقساط المتعلقة باسترداد التدفقات النقدية لاقتناء التأمين	-	-	-	-	-	-	-	-	-	-	-
إيرادات أخرى	٧٢٨,٥١٦	-	٩,٠٤١٢	١٣,٠٦٩	٥	-	-	٢٨٣,٢٨٣	-	١,١١٥,٢٨٥	-
مجموع إيرادات عقود التأمين	٢٢,٩٧٩,٣٢٤	٨٢٣,٠٧٤	١,١٤٢,٥٠٤	٢٢٦,٦١١	٣,٠٧٩,٧٨٦	٦٧,٤٨٣	٤,١٨٩,٣٦٠	١٥,٩٠٠,٩٢٨	٢٠,٤٣٩	٤٨,١٢٤,٤٦٠	-

إيضاح ٢٨ - مصروفات عقود التأمين

٢٠٢٥	المركبات	مستلزمات عامة	بحري	الالتصان	حياة	هندسي	الحريق	التأمين الطبي	أخرى	المجموع
مطالبات التأمين المتكبدة	دينار	دينار	دينار	دينار	دينار	دينار	دينار	دينار	دينار	دينار
إطفاء تكاليف الاستحواذ	٢٢,٣٢٢	٢٤٨	١,٠٧٣	-	-	٧,٩٠٧	٣٣٦,٨٥٠	١٧,٦٤٦,٠٥٩	(٦١,١٢٣)	(٤١,٦٨٦,٤٥٤)
نفقات الموظفين	٤١١٧,٦٩٩	-	-	-	-	٢,٣٧٣	٨٥٦	٣,٨٨٥	١,٨٢٠	١١٩,٦٦٢
نفقات إدارية	(٨٨٠,٦٢٣)	(٥,٦٥٨)	(٤١,٠٩٩)	(٢,٤١٣)	(١٧٤,٥٨٦)	(٤,٥١١)	(١٠٩,٧٣٣)	(٩٩٩,٩٥١)	(٢٧,٨٦٧)	(٢,٧٣١,٤٤١)
خسارة العقود المتوقع خسارتها	(٣٠٤,٠٢٩)	-	-	-	-	-	-	(١٠٣,٥٩٩)	-	(٤٠٧,٦٢٨)
المسترد من خسارة العقود المتوقع خسارتها	٨٩١,٨٥٥	-	-	-	-	-	-	٢٤٠,١٧٩	-	١,١٣٢,٠٣٤
تعديلات المخاطر - غير المالية	(٥٧٥,٤٠٨)	(٧,١٦٥)	(٨٨,٢٠٠)	(١,٩٤٧)	(٣٦,١٦٢)	(٢,٨٣١)	(١١,٠٥٤)	(٢٨٥,٠٩٠)	(١١,٥٥٧)	(١,١١٨,٩١٠)
المسترد من تعديلات المخاطر - غير المالية	٥٢٤,٠١٠	١٣,٢٩٢	٩٩,٠٦٤	٨٩٥	٥١,٩٣٢	٥,٧٧٧	٧٢,٤٧٨	١٢٢,٨١٤	٦,٠٣١	٨٩٦,٢٩٣
إعفاءات الحوادث	-	-	-	-	-	-	-	-	-	-
المحول من تكاليف الاستحواذ / تكاليف الاستحواذ (حسب طريقة الشركة بالاعتراض)	(٢,١٢٦,٩٠٤)	(٤٨,٨٣٣)	(١٨٧,٨٨٥)	(٤٦,٨٨٥)	(٧٣٢,٤٦٤)	(١٥,٢٤٧)	(٢٨١,٩١٣)	(٨١٥,٧٧٦)	(٥٢,١٩٢)	(٤,٣٠٩,١٩٩)
مجموع مصاريف عقود التأمين	(٢٣,٥٦٨,٢٧٣)	(٢٤,٧٩٤)	(٧٢٧,٣٧٣)	(٦١,١٥٧)	(٣,٣٣٦,٤٩٩)	(٦,٦٣٣)	(٧٦٧,٤٢١)	(١٩,٤٥٤,٥٩٧)	(١٤٤,٨٨٩)	(٤٨,٠٩١,٦٤٣)

٢٠٢٤	المركبات	مستلزمات عامة	بحري	الالتصان	حياة	هندسي	الحريق	التأمين الطبي	أخرى	المجموع
مطالبات التأمين المتكبدة	دينار	دينار	دينار	دينار	دينار	دينار	دينار	دينار	دينار	دينار
إطفاء تكاليف الاستحواذ	(١٧,١٢٨,١٣٠)	(٦٨,٠٩٦)	(٤٧٢,١٥٢)	(٤,٥٨٣)	(٢,٢٨٧,٢٣٦)	٣٢٧	(٣١٨,١٨٠)	(١٣,٥٠٩,٤٦٤)	(٤,٤٠٨)	(٣٢,٨٢٧,٩٢٢)
نفقات الموظفين	(١١,٦٥٤)	١٦١	١,٨٧٧	-	٤,٤٧١	(١,٣٩٨)	٢,٢٢٩	٢,٨٩٤	(١,٦٥٩)	(٣,٠٦٩)
نفقات إدارية	(٩٤٤,٧١٠)	(١٧,٦٧٩)	(٥١,٧٨١)	(١,٠٣٨)	(٢٠٤,٢٦٥)	(٣,٩٦٥)	(١٣٢,٣١٤)	(١,١٧٠,٨٣٩)	(١٤,٨٥٩)	(٢,٥٤١,٤٥١)
خسارة العقود المتوقع خسارتها	(٨٩١,٨٥٥)	-	-	-	-	-	-	(٢٤٠,١٧٩)	-	(١,١٣٢,٠٣٤)
المسترد من خسارة العقود المتوقع خسارتها	٦٠٠,٥٣١	-	-	-	-	-	-	١٩٣,٧٧٦	-	٧٩٤,٣٠٧
تعديلات المخاطر - غير المالية	(٥٢٤,٠١٠)	(١٣,٢٩٢)	(٩٩,٠٦٤)	(٨٩٥)	(٥١,٩٣٢)	(٥,٧٧٧)	(٧٢,٤٧٨)	(١٢٢,٨١٤)	(٦,٠٣١)	(٨٩٦,٢٩٣)
المسترد من تعديلات المخاطر - غير المالية	٥٢٠,٠١٨	٥,٣٧٣	٥٤,٢٤٨	-	٤,٢٩٨	٥,٨٩٢	٧٧,٦٣٣	١٣٧,٠٠٣	٥,٢٥١	٨٤٥,٧١٦
إعفاءات الحوادث	-	-	-	-	-	-	-	-	-	-
المحول من تكاليف الاستحواذ / تكاليف الاستحواذ (حسب طريقة الشركة بالاعتراض)	(١,٧١٤,٩٦٣)	(٤٦,٩٥١)	(١٨٥,٦٨١)	(٥٤,٨٧٩)	(٢٠٦,٥٤٧)	(١٠,١٥٨)	(٣٠٠,١٦٠)	(٦٦٢,٧٤٩)	(٣٢,٠٤٢)	(٣,١٧٨,١٣٠)
مجموع مصاريف عقود التأمين	(٢٠,٠٩٤,٧٧٣)	(١٤٠,٤٨٤)	(٧٥٢,٥٥٣)	(٦١,٣٩٥)	(٣,٧٠٥,٢٠١)	(١٥,٠٧٩)	(٧٤٢,٧٧٠)	(١٥,٣٦٣,٣٧٠)	(٨٩,٧٤٨)	(٣٩,٩٣٨,٨٧٥)

إيضاح ٢٩ - مصروفات عقود التأمين

٢٠٢٥		المركبات	مستويات عامة	الحري	الانتماء	الحياة	العنسي	الحريق	الطبي	التأمينات الأخرى	المجموع
دينار	دينار	دينار	دينار	دينار	دينار	دينار	دينار	دينار	دينار	دينار	دينار
مطالبات إعادة التأمين المتكبدة	٢,٧٣٢	١,٤٠١	٣٩٧,٢٤٢	٨,٩٧٥	١,٦٠٢,٠٢١	(٩,٢٨٣)	٢٨٤,١٧٢	٢٢٦,٧٤٦	٤٢,٦٧٠	٤٢,٦٧٠	٢,٥٥١,٢١١
اطاء تكاليف الاستدواء	٣,٥٥٩	١٢,٨٠٧	٢٦٣,٢٨٠	٤٥,٩٢٧	٦٥	٢٢,٤٤٤	١٧٠,٥٧٦	٥٦,٦٦٥	٢٤,٩٥٨	٢٤,٩٥٨	٦٠٠,٠٩٩
حصة المعيد من تعديلات المخاطر - غير المالية	(٧,٢١٧)	(٨٧)	(١٦,٤٩٣)	٤٨	(٤,٠٤٩)	(١٠,١٥١)	٣٠,٧٥٥	٧٨١	١,٦٧١	٤,٠٦٩	٦,٣٤٨
أقساط فائض الخسارة	-	-	-	-	-	-	-	-	-	-	-
المحول من حصة المعيد من تكاليف الاستدواء / تكاليف الاستدواء	(٤٧٩)	٣,٤٤٢	(١٠,٤٤٣)	١٠,٠٠٦	٧٨	١,٤٣٥	١١٥,١٥٥	٣٠٣	-	(١,٦٦٦)	١١٧,٨٨١
مجموع مصروفات عقود التأمين	(٧,٣٧٠)	١٧,٥٦٤	٦٤٣,٦٨٥	٦٥,٦٥١	١,٥٨٨,١٦٥	٧٤٤١١	٦٠٠,٧٧٨	٢٨٥,٥٩٢	٢٨٥,٥٩٢	٧٠,٠٣٢	٣,٢٧٥,٥٢٨

٢٠٢٤		المركبات	مستويات عامة	الحري	الانتماء	الحياة	العنسي	الحريق	الطبي	التأمينات الأخرى	المجموع
دينار	دينار	دينار	دينار	دينار	دينار	دينار	دينار	دينار	دينار	دينار	دينار
مطالبات إعادة التأمين المتكبدة	١٣٢,٠٦١	٣٠,٠٦٦	٣٥٨,١١٣	١٣٤٣	١,٩٩٤,٧٩٩	٨,٤٩٦	٣١٦,١٤٢	٢٤٥,٨٥٣	٢٧,٦٥٧	٢٧,٦٥٧	٣,١١٦,١٣٠
اطاء تكاليف الاستدواء	١,٥٠٠	٢٤,٤٧٣	٢٣١,٣٢٤	٥٤,٩١٠	٣٠٤	٢٥,٨٧٧	٣٨٢,٩٠٠	٥٤,٩٩٢	٢٣,٣٦٢	٢٣,٣٦٢	٨٠٠,٤٦٢
حصة المعيد من تعديلات المخاطر - غير المالية	(٢,٥٦٣)	٢,٤٥٩	٣٣,٢١١	٦٦٤	١٠,٢٥٥	١,٤٧٨	(٤,٧٥٧)	-	٣٠٨	-	٤١٠,٤٨٨
أقساط فائض الخسارة	-	-	-	-	-	-	-	-	-	-	-
المحول من حصة المعيد من تكاليف الاستدواء / تكاليف الاستدواء	(٩٣٢)	١٢,٦٩١	(١١,٩٩٠)	٤,٣٤٤	١٠٢	(١٠,٠٩١)	١١,٣٨٦	١,١٢٠	(٨٢)	-	٦,٥٤٨
مجموع مصروفات عقود التأمين	١٣٠,٠٦٦	٦٩,١٨٩	٦١٠,٦٦٨	٦٣,٣٥٩	٢,٠٠٤,٧٦٠	٢٥,٧٦٥	٧٠٠,٦٧١	٣٠١,٩٦٥	٥١,٢٤٥	٥١,٢٤٥	٣,٩٦٤,١٨٨

إيضاح ٣٠ - إيرادات عقود إعادة التأمين

٢٠٢٥		المركبات		مستويات عامة		البحري		الانتماء		الحياة		العنسي		الحريق		الطبي		التأمينات الأخرى		المجموع	
دينار	دينار	دينار	دينار	دينار	دينار	دينار	دينار	دينار	دينار	دينار	دينار	دينار	دينار	دينار	دينار	دينار	دينار	دينار	دينار	دينار	دينار
-	-	-	-	-	-	-	-	-	-	-	-	-	-	-	-	-	-	-	-	-	-
(١١,٦١٤,٩٤٤)	(٣,٧٤٠,١٨٨)	(٤٢٨,٨٦٥)	(٩٩١,٣٦٧)	(٢٠٤,٢٦٨)	(٢,٠٦٢,٩٢٣)	(١٠,٧٥٣٣)	(٣,٠٤١,٦٤٦)	(٩٤٤,٥٥٧)	(٩٢,٧٦٨)	(٩٤٤,٥٥٧)	(٣,٠٤١,٦٤٦)	(١٠,٧٥٣٣)	(٢,٠٦٢,٩٢٣)	(٢,٠٤,٢٦٨)	(٩٩١,٣٦٧)	(٤٢٨,٨٦٥)	(٣,٧٤٠,١٨٨)	(١١,٦١٤,٩٤٤)	(٩٢,٧٦٨)	(٩٤٤,٥٥٧)	(٣,٠٤١,٦٤٦)
-	-	-	-	-	-	-	-	-	-	-	-	-	-	-	-	-	-	-	-	-	-
-	-	-	-	-	-	-	-	-	-	-	-	-	-	-	-	-	-	-	-	-	-
-	-	-	-	-	-	-	-	-	-	-	-	-	-	-	-	-	-	-	-	-	-
-	-	-	-	-	-	-	-	-	-	-	-	-	-	-	-	-	-	-	-	-	-
(١١,٦١٤,٩٤٤)	(٣,٧٤٠,١٨٨)	(٤٢٨,٨٦٥)	(٩٩١,٣٦٧)	(٢٠٤,٢٦٨)	(٢,٠٦٢,٩٢٣)	(١٠,٧٥٣٣)	(٣,٠٤١,٦٤٦)	(٩٤٤,٥٥٧)	(٩٢,٧٦٨)	(٩٤٤,٥٥٧)	(٣,٠٤١,٦٤٦)	(١٠,٧٥٣٣)	(٢,٠٦٢,٩٢٣)	(٢,٠٤,٢٦٨)	(٩٩١,٣٦٧)	(٤٢٨,٨٦٥)	(٣,٧٤٠,١٨٨)	(١١,٦١٤,٩٤٤)	(٩٢,٧٦٨)	(٩٤٤,٥٥٧)	(٣,٠٤١,٦٤٦)

٢٠٢٤		المركبات		مستويات عامة		البحري		الانتماء		الحياة		العنسي		الحريق		الطبي		التأمينات الأخرى		المجموع	
دينار	دينار	دينار	دينار	دينار	دينار	دينار	دينار	دينار	دينار	دينار	دينار	دينار	دينار	دينار	دينار	دينار	دينار	دينار	دينار	دينار	دينار
-	-	-	-	-	-	-	-	-	-	-	-	-	-	-	-	-	-	-	-	-	-
(١٠,٩٩٥,٥٣٢)	(٢,٦٠٤,٧٥٢)	(١٤١,٢٤١)	(٨٤٦,٨٥٧)	(٢١٢,٥٧٩)	(١,٩٨٦,٦٢٥)	(٧٦,٣٧٦)	(٢,٦٢٤,٣٧٠)	(٨٨٩,٣٦٦)	(١٠,٢٣٦٥)	(٨٨٩,٣٦٦)	(٢,٦٢٤,٣٧٠)	(٧٦,٣٧٦)	(١,٩٨٦,٦٢٥)	(٢,١٢,٥٧٩)	(٨٤٦,٨٥٧)	(١٤١,٢٤١)	(٢,٦٠٤,٧٥٢)	(١٠,٩٩٥,٥٣٢)	(١٠,٢٣٦٥)	(٨٨٩,٣٦٦)	(٢,٦٢٤,٣٧٠)
-	-	-	-	-	-	-	-	-	-	-	-	-	-	-	-	-	-	-	-	-	-
-	-	-	-	-	-	-	-	-	-	-	-	-	-	-	-	-	-	-	-	-	-
-	-	-	-	-	-	-	-	-	-	-	-	-	-	-	-	-	-	-	-	-	-
-	-	-	-	-	-	-	-	-	-	-	-	-	-	-	-	-	-	-	-	-	-
(١٠,٩٩٥,٥٣٢)	(٢,٦٠٤,٧٥٢)	(١٤١,٢٤١)	(٨٤٦,٨٥٧)	(٢١٢,٥٧٩)	(١,٩٨٦,٦٢٥)	(٧٦,٣٧٦)	(٢,٦٢٤,٣٧٠)	(٨٨٩,٣٦٦)	(١٠,٢٣٦٥)	(٨٨٩,٣٦٦)	(٢,٦٢٤,٣٧٠)	(٧٦,٣٧٦)	(١,٩٨٦,٦٢٥)	(٢,١٢,٥٧٩)	(٨٤٦,٨٥٧)	(١٤١,٢٤١)	(٢,٦٠٤,٧٥٢)	(١٠,٩٩٥,٥٣٢)	(١٠,٢٣٦٥)	(٨٨٩,٣٦٦)	(٢,٦٢٤,٣٧٠)

إيضاح ٣١ - (مصرفات)/إيرادات تمويل عقود التأمين

٢٠٢٤	٢٠٢٥	
دينار	دينار	
٣٧٥,٢٥٨	١,٣٢٤,٢٩٠	(مصرفات)/ إيرادات تمويل عقود التأمين
٣٧٥,٢٥٨	١,٣٢٤,٢٩٠	

قامت الشركة باستخدام معدلات خصم تتراوح بين ٣,٣٠٪ و ٦,٣٦٪ كما في ٣١ كانون الاول ٢٠٢٥ (٣١ كانون الاول ٢٠٢٤: ٥,٦٨٨٪ و ٦,١٧٦٪).

إيضاح ٣٢ - (مصرفات)/إيرادات تمويل عقود اعادة التأمين

٢٠٢٤	٢٠٢٥	
دينار	دينار	
١٧,٧١٠	(١٣٤,٢٨٩)	(مصرفات)/ إيرادات تمويل عقود إعادة التأمين
١٧,٧١٠	(١٣٤,٢٨٩)	

قامت الشركة باستخدام معدلات خصم تتراوح بين ٣,٣٠٪ و ٦,٣٦٪ كما في ٣١ كانون الاول ٢٠٢٥ (٣١ كانون الاول ٢٠٢٤: ٥,٦٨٨٪ و ٦,١٧٦٪).

إيضاح ٣٣ - فوائد دائنة

٢٠٢٤	٢٠٢٥	
دينار	دينار	
١,٣٨٣,٨٤٣	١,٣١٩,٦٥٢	فوائد بنكية
٦٤٣,٢١٦	٧٤٢,٢٠٠	فوائد استثمارات في موجودات مالية بالتكلفة المطفأة
٢,٠٢٧,٠٥٩	٢,٠٦١,٨٥٢	

إيضاح ٣٤ - صافي إرباح/(خسائر) الموجودات المالية والاستثمارات

٢٠٢٤	٢٠٢٥	
دينار	دينار	
٣٠,٧٣٠	٥٥١,٦٢٧	إرباح بيع موجودات مالية من خلال قائمة الربح والخسارة
١٠٢,٧٨٢	١٧٠,١٩٣	عوائد التوزيعات التقديرية (من خلال قائمة الربح أو الخسارة)
(٧٢,٧١٨)	-	صافي التغير في القيمة العادلة لموجودات مالية من خلال قائمة الربح أو الخسارة
٦٧,٩٣٠	٦١,٦٣٥	إيرادات الإيجارات
-	٢٨,٦٩٨	إيرادات أخرى
(٧,٠٨٥)	(٩,٠٨٦)	مصاريف الاستثمار
١٢١,٦٣٩	٨٠٣,٠٦٧	

إيضاح ٣٥ - إيرادات أخرى

٢٠٢٤	٢٠٢٥	
دينار	دينار	
٥,٥٣١	١٨,٠٠٤	أخرى
٥,٥٣١	١٨,٠٠٤	

إيضاح ٣٦ - مصاريف أخرى

٢٠٢٤	٢٠٢٥	
دينار	دينار	
١٣٤,٥٩٤	٦١١,٥٤٦	مخصص التدني في المدينين
٢٧٤,٥٢٢	٢٦٥,٩٣٢	مصاريف غير موزعة
٤٠٩,١١٦	٨٧٧,٤٧٨	

إيضاح ٣٨ - نفقات الموظفين

٢٠٢٤	٢٠٢٥	
دينار	دينار	
٢,١٦٧,٥٩٢	٢,٦٢٠,٢٥٩	الرواتب والمكافآت
٢٤٨,٣٦٢	٣٠٧,٦٢٠	حصة الشركة من الضمان الاجتماعي
٢,٧٥٠	٤,٠٠٠	مصاريف التدريب وتطوير
٤٥,٤١٣	٧٦,٥١٣	اخرى
٢,٤٦٤,١١٧	٣,٠٠٨,٣٩٢	

إيضاح ٣٨ - المصاريف الادارية

٢٠٢٤	٢٠٢٥	
دينار	دينار	
١٩,٠٧٦	٢٥,٥٠٥	الاجارات
٤٣,٣٦٨	٥٣,٦١٦	قرطاسية ومطبوعات
٣٦,٣٧٩	٣٨,٥٩٩	دعاية وعلان
٥٩,٠٠٤	٢٧,٧٧٠	فائده بنكيه مدينه
٢٠,٣٤٣	٤٧,٧٣٢	مصاريف كهرباء و مياه
٥٦,٥٣٧	٧٨,٥٥٤	لوازم كمبيوتر و الات تصوير
٤٢,٥٤٣	٣٧,٠٤٥	مصاريف بريد وبرق
٢٢,٠٠٠	٢٢,٠٠٠	اتعاب تدقيق
٣٥,٨٣٣	٣٣,٣٤٤	ضيافة
١٧٦,٥٠٠	٢٦٤,٩٨١	متفرقه
٢٨,٩٧٣	٢٤,٠٣٥	اشتراكات
٥٤,٠٠٠	٤٩,٨٤٤	تنقلات اعضاء مجلس الادارة
٥١,٤٣٨	٨٤,٨٢٥	رسوم حكومية
٥٧,٧٥٩	٦٦,٧٤١	نظافة
٦٧,٤٢٠	٨٥,٠٦٤	صيانة
٥٦,٩٠٦	٤٧,٤١٩	مصاريف سيارات الشركة
١٥٦,١٣٥	١١٩,٩٧٥	اتعاب استشارات مهنية
٢٢,٤٩٣	٣٤,٧٩٢	ضريبة مبيعات غير قابله للخصم
٤٧,٣٨٨	٥٨,٩٢٠	مصاريف امن وحماية
١١,٤٨٥	٨,٨٠٩	مصاريف بنكية وطوابع
١,٠٦٥,٥٨٠	١,٢٠٩,٥٧٠	المجموع

إيضاح ٤٠ - حصة السهم من ربح السنة

٢٠٢٤	٢٠٢٥	
دينار	دينار	
٣,٠٥٨,٢٧٧	٢,٠٠٣,٢٧٦	صافي ربح السنة
١٠,٠٥٤,٣١٢	١٢,٧٧٩,٠٠٨	المتوسط المرجح لعدد الأسهم
٠,٣٠٤	٠,١٥٧	حصة السهم من ربح السنة

إيضاح ٤١ - إدارة المخاطر

أولاً: الإفصاحات الوصفية:

- ١ - التعرض للمخاطر وكيفية نشوئها،
- ٢ - سياسات وإجراءات الشركة في قبول، قياس، مراقبة، ضبط المخاطر، مثل:
 - هيكلية وتنظيم وظيفة إدارة المخاطر في الشركة، بما فيها شرح لعناصر الإستقلالية والمسائلة لهذه الوظيفة
 - نطاق وطبيعة أنظمة قياس وأنظمة تقارير المخاطر.
 - سياسات الشركة للتحوط أو تخفيف المخاطر، بما في ذلك سياسات وإجراءات الحصول على الضمانات.
 - إجراءات ضبط المخاطر والمراقبة على الفاعلية المستمرة للتحوط وتخفيف المخاطر.
 - السياسات والإجراءات المتبعة لتجنب التركيز في المخاطر.

ثانياً: الإفصاحات الكمية:

١. مخاطر التأمين

تتمثل مخاطر أي عقد تأمين في إمكانية وقوع الحدث المؤمن عليه وعدم التأكد من مبلغ الدماء المتعلق بذلك الحدث وذلك نظراً لطبيعة عقد التأمين حيث المخاطر متقلبة وغير متوقعة بالنسبة لعقود التأمين المتعلقة بفئة تأمينية، حيث يمكن تطبيق نظرية الاحتمالات للتسعير والإحتياطي، فإن المخاطر الأساسية التي تواجه الشركة هي إن الإبداعات المتكبدة والدفعات المتعلقة بها قد تزيد عن القيمة الدفترية لمطلوبات التأمين، هذا قد يحدث إذا كانت إمكانية وخطورة الإبداعات أكبر من المتوقع، لأن أحداث التأمين غير ثابتة وتختلف من سنة لأخرى فإن التقديرات قد تختلف عن الإحصائيات المتعلقة بها.

أظهرت الدراسات أنه كلما كانت عقود التأمين متشابهة كلما قاربت التوقعات معدل الخسارة الفعلية، كما إن وجود تنوع في مخاطر التأمين التي يتم تغطيتها يؤدي إلى انخفاض احتمالات الخسارة الكلية للتأمين.

المراقبة على حالة المخاطر في بيئة العمل الداخلية والخارجية هي المحرك الأساسي لاختيار الاستراتيجية الملائمة للتعامل مع المخاطر، فبينما قد تضطر الشركة لقبول مستوى بعض المخاطر على الرغم من أنها في مستويات حرجية/عالية بسبب وجود المؤثرات والقيود الخارجية والتنظيمية والقانونية التي لا بد من الالتزام بها أو التأثير بها، فإن تعزيز مراقبة المخاطر سيمكن الشركة من التأكد من أنها تقوم بتعديل الضوابط وتحسينها لإدارة تلك المخاطر بمجرد أن تصبح متاحة.

استراتيجيات إدارة المخاطر في المنتجات تعتمد بشكل أساسي على عنصرين رئيسيين: عدم اليقين وحجم المخاطر/التعرض ووفقاً لما يلي:

- ١ - قبول المخاطر في حالة عدم اليقين المنخفض/التعرض المنخفض في تسويق المنتج،
 - ٢ - بالنسبة لمخاطر عدم اليقين المنخفضة/عالية التعرض، قامت الشركة بتقديم الضوابط ذات الصلة بوضع الإجراءات المناسبة للحد من المخاطر.
 - ٣ - بالنسبة لمخاطر التعرض المنخفض/عدم اليقين المرتفع، قامت الشركة بنقل هذه المخاطر إلى طرف ثالث من خلال الترتيبات التعاقدية مع الحرص على إدارة مخاطر الجهات الخارجية التي ستشارك في تحمل المخاطر.
 - ٤ - اعتماد خطط طوارئ مناسبة من أجل إدارة المخاطر عالية التعرض/مخاطر عدم اليقين العالية، وتم تجنب المخاطر عالية التعرض/عالية عدم اليقين، كلما كان ذلك ممكناً.
- تمت إدارة المخاطر أعلاه من قبل دائرة المخاطر بحيث تم إرسال تقارير دورية متعلقة بجميع مخاطر الشركة الى لجنة إدارة المخاطر المنبثقة عن مجلس الإدارة وتم مناقشتها وإرسال التوصيات الى الإدارة التنفيذية لغايات تطبيقها في الشركة.
- عند التطرق للبيانات الكمية المتعلقة بمخاطر التأمين وقامت الشركة بالإفصاح عن الأساليب المستخدمة ونقاط القوة والمحددات في هذه الأساليب والافتراضات وأثر إعادة التأمين ومشاركة حامل العقد وسائر العوامل المخففة.

٢- تطور الإبداعات

يعرض الجدول أدناه معلومات عن إجمالي وصافي تطور المطالبات قبل ١٠ سنوات من سنة التقرير، تتوافق المطالبات المتكبدة المعروضة في الجدول مع إجمالي القيمة الدفترية لمجموعات عقود التأمين:

هندسي	٢٠٢٥	٢٠٢٤	٢٠٢٣	٢٠٢٢	ما قبل	المجموع
تقديرات إجمالي المطالبات القصوى غير المخصصة*	دينار	دينار	دينار	دينار	دينار	دينار
كما في سنة الحادث	٧,٠٠٠	٥,٣٥٠	-	٢,٥٥٣	٩٠٣,١٩٣	٩١٨,٠٩٦
بعد سنة	-	-	-	-	٩٢٧,٦٥٢	٩٣٠,٢٠٥
بعد سنتين	-	-	-	-	٩٢٠,٢٥٣	٩٢٢,٨٠٦
بعد ثلاث سنوات	-	-	-	-	٩٢٠,٢٥٣	٩٢٢,٨٠٦
بعد أربع سنوات	-	-	-	-	٩٢١,٩١٥	٩٢١,٩١٥
بعد خمسة سنوات	-	-	-	-	٩٣١,١٠٣	٩٣١,١٠٣
بعد ستة سنوات	-	-	-	-	٧٤٠,١٠١	٧٤٠,١٠١
بعد سبعة سنوات	-	-	-	-	٨٩٩,٣٩٩	٨٩٩,٣٩٩
بعد ثمانية سنوات	-	-	-	-	٨٩٦,٤١٧	٨٩٦,٤١٧
بعد تسعة سنوات	-	-	-	-	٨٧٦,٩٤٧	٨٧٦,٩٤٧
إجمالي المطالبات التراكمية المدفوعة	-	٥,٣٥٠	-	٢,٥٥٣	٩٠٠,٥٩٧	٩٠٨,٥٠٠
تأثير الخصم	-	-	-	-	١,٦٠٧	١,٦٠٧
إجمالي المطلوبات مقابل المطالبات المتكبدة	-	٧,٠٠٠	-	-	٩٨٩	٧,٩٨٩

* تمثل التقديرات الادعاءات المبلغة وغير المبلغة

المطالبات القصوى = المطالبات تحت التسوية + المطالبات المدفوعة + المطالبات التي وقعت ولم تبلغ

الحريق	٢٠٢٥	٢٠٢٤	٢٠٢٣	٢٠٢٢	ما قبل	المجموع
تقديرات إجمالي المطالبات القصوى غير المخصصة	دينار	دينار	دينار	دينار	دينار	دينار
كما في سنة الحادث	٢٢٢,١٤٣	٣٩٤,٩١٩	٣٤٢,٩٨٠	٩٦٨,٦٤٧	٣,٠٣٣,٥٣٨	٤,٩٦٢,٢٢٧
بعد سنة	-	٤٢٠,٦٤٣	٣٠٦,٤٨٣	٩٠١,٧١٠	٣,٠٣٦,٢٧٨	٤,٦٦٥,١١٤
بعد سنتين	-	-	-	٢٥٨,٥٩٧	٨٨٢,٨٧٣	٤,١٧٣,١٠٤
بعد ثلاث سنوات	-	-	-	-	٣,١٦٢,١٣٢	٤,٦٦٥,٥١٨
بعد أربع سنوات	-	-	-	-	٢,٤٨٧,٩٥٢	٢,٢٧٧,٤٧٨
بعد خمسة سنوات	-	-	-	-	٢,٠٢٠,٢١١	٢,٠٢٠,٢١١
بعد ستة سنوات	-	-	-	-	١,٩٨٥,٨٤٤	١,٩٨٥,٨٤٤
بعد سبعة سنوات	-	-	-	-	١,٥٣٣,٧٥٢	١,٥٣٣,٧٥٢
بعد ثمانية سنوات	-	-	-	-	١,٨٣٥,٢٨٣	١,٨٣٥,٢٨٣
بعد تسعة سنوات	-	-	-	-	١,١٧٤,٦٢٤	١,١٧٤,٦٢٤
إجمالي المطالبات التراكمية المدفوعة	٦٠,٠٧٦	٣٧٠,٨٦٠	٢٩٨,٠٧٠	٨٩٤,٧٢٦	٢,٨٠٥,٠٣٤	٤,٤٢٨,٧٦٦
تأثير الخصم	-	١,٤١٠	٢,٦٤٤	٤,٣٢١	١٣,٥٦٩	٢١,٩٤٤
إجمالي المطلوبات مقابل المطالبات المتكبدة	١٦٠,٠٦٧	٣٧٢,٤٩٠	٣٠٠,٧١٤	٩٠١,٧١٠	٣,٠٤٨,٦٠٣	٥,١١٠,٥١٧

تأمينات عامة						
المجموع	ما قبل	٢٠٢٢	٢٠٢٣	٢٠٢٤	٢٠٢٥	تقديرات إجمالي المطالبات القصوى غير المخصومة
دينار	دينار	دينار	دينار	دينار	دينار	
٩٤٢,١٣٦	٦٧١,٨٩٠	٣١,٨١٠	٨٤,١٥٦	٨٢,٠٦٢	٧٢,٢١٣	كما في سنة الحادث
٧٧٦,٥٣٣	٦٧١,٨٩٠	٣١,٨١٠	٤٩,١٢٥	٢٣,٧٠٨	-	بعد سنه
٧٣٨,٨٤٣	٦٧١,٧١٢	٣١,٨١٠	٣٥,٣٢١	-	-	بعد سنتين
٦٩٢,٩٢٩	٦٧٣,٠٣٩	١٩,٨٩٠	-	-	-	بعد ثلاث سنوات
٦٤٠,٧١٤	٦٤٠,٧١٤	-	-	-	-	بعد أربع سنوات
٦٤٣,١١٧	٦٤٣,١١٧	-	-	-	-	بعد خمسة سنوات
٤٤٣,٠٦٨	٤٤٣,٠٦٨	-	-	-	-	بعد ستة سنوات
٥١٠,٩١٥	٥١٠,٩١٥	-	-	-	-	بعد سبعة سنوات
٣٩٩,٠٤٩	٣٩٩,٠٤٩	-	-	-	-	بعد ثمانية سنوات
٤١٨,٩٤١	٤١٨,٩٤١	-	-	-	-	بعد تسعة سنوات
٨٨٢,٧٥٤	٦٤٦,١٣٨	٣١,٣١٠	٨٤,١٣٧	٨١,٥٩٠	٣٩,٥٧٩	إجمالي المطالبات التراكمية المدفوعة
١,٥٨٧	١,٥٢٩	٢٩	١	٢٨	-	تأثير الخصم
٥٧,٧٩٥	٢٤,٢٢٣	٤٧١	١٨	٤٤٩	٣٢,٦٣٤	إجمالي المطلوبات مقابل المطالبات المتكبدة

مسؤولية						
المجموع	ما قبل	٢٠٢٢	٢٠٢٣	٢٠٢٤	٢٠٢٥	تقديرات إجمالي المطالبات القصوى غير المخصومة
دينار	دينار	دينار	دينار	دينار	دينار	
١٨٣,٤٥٢	١٣٩,٧٩٥	٣٤,٤٢٣	٣,٢٥٢	٤,٣١٢	١,٦٧٠	كما في سنة الحادث
٢١١,١٣٧	١٥٩,٢٩٥	٣٤,٤٢٣	١٤,٢٥٢	٣,١٦٧	-	بعد سنه
١٧١,١٤٨	١٣٩,٢٩٥	١٧,٣٨٢	١٤,٤٧١	-	-	بعد سنتين
١٤٣,٢١٠	١٣٥,٧١٠	٧,٥٠٠	-	-	-	بعد ثلاث سنوات
١٣٨,٠٤١	١٣٨,٠٤١	-	-	-	-	بعد أربع سنوات
١٣٢,٣١٠	١٣٢,٣١٠	-	-	-	-	بعد خمسة سنوات
٩١,٧٦٠	٩١,٧٦٠	-	-	-	-	بعد ستة سنوات
٦٣,٠٧٤	٦٣,٠٧٤	-	-	-	-	بعد سبعة سنوات
٧٦,٠٨٥	٧٦,٠٨٥	-	-	-	-	بعد ثمانية سنوات
١٦,٠٧٤	١٦,٠٧٤	-	-	-	-	بعد تسعة سنوات
١٦٥,٣٦٠	١٢٤,٧٥٦	٣٢,٤٢٣	٣,٢٥٢	٤,٣١٢	٦١٧	إجمالي المطالبات التراكمية المدفوعة
١,٠١٠	٨٩٣	١١٧	-	-	-	تأثير الخصم
١٧,٠٨٢	١٤,١٤٦	١,٨٨٣	-	-	١,٠٥٣	إجمالي المطلوبات مقابل المطالبات المتكبدة

بحري-اجسام سفن						
المجموع	ما قبل	٢٠٢٢	٢٠٢٣	٢٠٢٤	٢٠٢٥	تقديرات إجمالي المطالبات القصوى غير المخصومة
دينار	دينار	دينار	دينار	دينار	دينار	
٦١,٩٦٩	٥٦,٩٦٩	-	-	٥,٠٠٠	-	كما في سنة الحادث
٥٦,٩٦٩	١٥,٦٦٩	-	٤١,٣٠٠	-	-	بعد سنه
٦٤,٢٠٠	٥٩,٢٠٠	-	٥,٠٠٠	-	-	بعد سنتين
٥٨,٠٧٩	٥٨,٠٧٩	-	-	-	-	بعد ثلاث سنوات
٦١,٤٠٠	٦١,٤٠٠	-	-	-	-	بعد أربع سنوات
٢٠,٧٠٠	٢٠,٧٠٠	-	-	-	-	بعد خمسة سنوات
٥٠٠	٥٠٠	-	-	-	-	بعد ستة سنوات
-	-	-	-	-	-	بعد سبعة سنوات
-	-	-	-	-	-	بعد ثمانية سنوات
-	-	-	-	-	-	بعد تسعة سنوات
٧٦٩	٧٦٩	-	-	-	-	إجمالي المطالبات التراكمية المدفوعة
٣,٦٣٠	٣,٣٣٧	٢,٤٣١	-	٢٩٣	-	تأثير الخصم
٥٧,٥٧٠	٥٢,٨٦٣	٣٨,٨٦٩	-	٤,٧٠٧	-	إجمالي المطلوبات مقابل المطالبات المتكبدة

بحري-بضائع						
المجموع	ما قبل	٢٠٢٢	٢٠٢٣	٢٠٢٤	٢٠٢٥	تقديرات إجمالي المطالبات القصوى غير المخصصة
دينار	دينار	دينار	دينار	دينار	دينار	
٣,٢٩٦,٩٩٣	١,٧٩٥,٠٠٣	٤٤٠,٤٧٨	٣٣٢,٨٩٩	٤٩٥,٣٤٢	٢٣٣,٢٧١	كما في سنة الحادث
٢,٨٦٢,٠٢١	١,٧٩٥,٠٠٣	٣٨٥,٠٠٠	٣٣٢,٨٩٨	٣٤٩,١٢٠	-	بعد سنة
٢,٣٥٤,٧٠٧	١,٧٩٥,٠٠٣	٢٣٦,١٧٢	٣٢٣,٥٣٢	-	-	بعد سنتين
٢,١٢١,٧٩٩	١,٨٧٧,٤١٢	٢٤٤,٣٨٧	-	-	-	بعد ثلاث سنوات
١,٤٨٧,٩٥٢	١,٤٨٧,٩٥٢	-	-	-	-	بعد أربع سنوات
١,٠٧٤,٠٤٠	١,٠٧٤,٠٤٠	-	-	-	-	بعد خمسة سنوات
٧٥٨,٤٨٥	٧٥٨,٤٨٥	-	-	-	-	بعد ستة سنوات
٤٩٦,٣١٩	٤٩٦,٣١٩	-	-	-	-	بعد سبعة سنوات
٣٥٨,٤٧٢	٣٥٨,٤٧٢	-	-	-	-	بعد ثمانية سنوات
٢١٢,٢٩٦	٢١٢,٢٩٦	-	-	-	-	بعد تسعة سنوات
٢,٩٩١,٧٠٧	١,٧٩٢,٦٠٢	٤١٨,٨٥١	٣٠٨,٢٩٠	٣٧٠,٩٣٢	١٠١,٠٣٢	إجمالي المطالبات التراكمية المدفوعة
١٠,١٤٨	١٤٣	١,٢٦٤	١,٤٤٩	٧,٢٩٣	-	تأثير الخصم
٢٩٥,١٣٨	٢,٢٥٨	٢٠,٣٦٣	٢٣,١٦٠	١١٧,١١٧	١٣٢,٢٣٩	إجمالي المطلوبات مقابل المطالبات المتكبدة

المركبات - شامل						
المجموع	ما قبل	٢٠٢٢	٢٠٢٣	٢٠٢٤	٢٠٢٥	تقديرات إجمالي المطالبات القصوى غير المخصصة
دينار	دينار	دينار	دينار	دينار	دينار	
٧٢,١٩٠,٥٩٤	٣٥,٥٣٦,٤٠٥	٦,٨٣٧,٨١١	٩,٠٥٦,٩٨٤	١٠,٥٠٥,٧٤٣	١٠,٢٥٣,٦٥١	كما في سنة الحادث
٦٢,٠٦٧,٩٨٥	٣٥,٥٠٣,٧٣٥	٧,٠٨٢,٥٠١	٩,٢٩٨,٤٤١	١٠,١٨٢,٣٠٨	-	بعد سنة
٥١,٩٥٢,٨٥٣	٣٦,٠٦٤,٨٢٦	٧,١٨٠,٩٧٧	٨,٧٠٧,٠٥٠	-	-	بعد سنتين
٤٢,٨١٠,٤٣٧	٣٦,٢٨٢,٦٨٥	٦,٥٢٧,٧٥٢	-	-	-	بعد ثلاث سنوات
٣٥,٦٧١,٩٦٧	٣٥,٦٧١,٩٦٧	-	-	-	-	بعد أربع سنوات
٣٠,٠٩١,٨٥١	٣٠,٠٩١,٨٥١	-	-	-	-	بعد خمسة سنوات
٢٤,٩٦٠,٣٢٥	٢٤,٩٦٠,٣٢٥	-	-	-	-	بعد ستة سنوات
١٧,٠٧٦,٠٩٦	١٧,٠٧٦,٠٩٦	-	-	-	-	بعد سبعة سنوات
١٢,٩٨٣,٢١٧	١٢,٩٨٣,٢١٧	-	-	-	-	بعد ثمانية سنوات
٧,٤٣٤,٨٨٩	٧,٤٣٤,٨٨٩	-	-	-	-	بعد تسعة سنوات
٦٥,٠٠٥,٩٠٠	٣٥,٢٦٢,١٤٤	٦,٥٦٥,٢٥٧	٨,٩٨٨,٧٧٩	٨,٩٣٤,١١٢	٦,٠٤٥,٦٠٨	إجمالي المطالبات التراكمية المدفوعة
١٧٤,٨٧٠	١٦,٢٨٦	١٥,٩٣١	٥٠,٥٢٣	٩٢,١٣٠	-	تأثير الخصم
٧,٠٠٩,٨٢٤	٢٥٧,٩٧٥	٢٥٦,٦٢٣	٨٠٧,٦٨٢	١,٤٧٩,٥٠١	٤,٢٠٨,٠٤٣	إجمالي المطلوبات مقابل المطالبات المتكبدة

المركبات - ضد الغير						
المجموع	ما قبل	٢٠٢٢	٢٠٢٣	٢٠٢٤	٢٠٢٥	تقديرات إجمالي المطالبات القصوى غير المخصصة
دينار	دينار	دينار	دينار	دينار	دينار	
٧٧,٣٧٠,٠٢٩	٣٨,٩٩٥,٢١٤	٧,٦٠١,٧٦٣	٩,٣٤٩,٥١٠	١٠,٦٩٨,٦٧٣	١٠,٧٢٤,٨٦٩	كما في سنة الحادث
٦٤,٨٩١,٩٧٧	٣٨,٧٩٧,٨٣٣	٧,٤٩١,١٤٥	٩,٠٩٠,٦٦٤	٩,٥١٢,٣٣٥	-	بعد سنة
٥٤,٧٧٥,١٨٨	٣٩,٤٨٦,٧٦٣	٧,٢٠١,٠٦٠	٨,٠٨٧,٣٦٤	-	-	بعد سنتين
٤٤,٧٧٦,٢٦٧	٣٨,٧٧٣,٧٠٦	٦,٠٠٢,٥٦١	-	-	-	بعد ثلاث سنوات
٣٧,٥٣٤,٦٧١	٣٧,٥٣٤,٦٧١	-	-	-	-	بعد أربع سنوات
٣١,٦٠٩,٦٢٠	٣١,٦٠٩,٦٢٠	-	-	-	-	بعد خمسة سنوات
٢٦,٤٣٢,١٦٤	٢٦,٤٣٢,١٦٤	-	-	-	-	بعد ستة سنوات
٢٠,٦٣٨,٤٨٧	٢٠,٦٣٨,٤٨٧	-	-	-	-	بعد سبعة سنوات
١٤,٧٧٣,٧٣٠	١٤,٧٧٣,٧٣٠	-	-	-	-	بعد ثمانية سنوات
٨,٧٨٧,٨١٩	٨,٧٨٧,٨١٩	-	-	-	-	بعد تسعة سنوات
٦٨,٤٩٥,٦٧٠	٣٧,١٠١,٧٤٠	٦,٩٦٠,٣٧٣	٨,٢٣٢,٢٩٥	٩,٠١٩,٧٠٢	٧,١٨١,٥٦٠	إجمالي المطالبات التراكمية المدفوعة
٣١٤,١١٩	١١٢,٤٣٧	٣٧,٤٨٩	٦٥,٧٧١	٩٨,٤٢٣	-	تأثير الخصم
٨,٥٦٠,٢٤٠	١,٧٨١,٠٣٧	٦٠٣,٩٠١	١,٠٥١,٤٤٤	١,٥٨٠,٥٤٨	٣,٥٤٣,٣٠٩	إجمالي المطلوبات مقابل المطالبات المتكبدة

المركبات - مجمعات						
المجموع	ما قبل	٢٠٢٢	٢٠٢٣	٢٠٢٤	٢٠٢٥	تقديرات إجمالي المطالبات القصوى غير المخصومة
دينار	دينار	دينار	دينار	دينار	دينار	
٨,٧٧١,٨٦٠	٥,٦٩٠,١١٥	٥١١,٧٧٣	٣٢١,٣١٥	٩٥٤,٦٥٧	١,٢٩٤,٠٠٠	كما في سنة الحادث
٧,٣٦٤,٥٤٤	٥,٦٨٥,٢١٠	٤٨٩,٠٥٤	٣٢٣,٤٥٤	٨٦٧,٨٢٦	-	بعد سنه
٦,٢١٩,٧٨٥	٥,٥٤٣,٩٣٨	٤٣٦,٦٧٩	٢٤٠,١٦٨	-	-	بعد سنتين
٥,٩٠٣,١٥٤	٥,٥١٤,١٠٨	٣٨٩,٠٤٦	-	-	-	بعد ثلاث سنوات
٥,٤٣٣,٦٨٢	٥,٤٣٣,٦٨٢	-	-	-	-	بعد أربع سنوات
٥,٠٨٠,١٩٩	٥,٠٨٠,١٩٩	-	-	-	-	بعد خمسة سنوات
٤,٧٦٥,٧٣١	٤,٧٦٥,٧٣١	-	-	-	-	بعد ستة سنوات
١,٣٩٩,٦٨٣	١,٣٩٩,٦٨٣	-	-	-	-	بعد سبعة سنوات
١,٠٩٣,٧٢٣	١,٠٩٣,٧٢٣	-	-	-	-	بعد ثمانية سنوات
٨٩٧,٤٠٦	٨٩٧,٤٠٦	-	-	-	-	بعد تسعة سنوات
٧,٩٨٦,٦٩١	٥,٣١٠,٠٩٣	٤٢١,٢٥١	٣٠٩,٩٥٥	٨٨٠,٢٦٥	١,٠٦٥,١٢٧	إجمالي المطالبات التراكمية المدفوعة
٣٢,٨٨٧	٣٢,٥٦٦	٥,٢٩١	٦٦٩	٤,٣٦١	-	تأثير الخصم
٧٥٢,٢٨٢	٣٥٧,٤٥٦	٨٥,٢٣١	١٠,٦٩١	٧٠,٠٣١	٢٢٨,٨٧٣	إجمالي المطلوبات مقابل المطالبات المتكبدة

الطبي						
المجموع	ما قبل	٢٠٢٢	٢٠٢٣	٢٠٢٤	٢٠٢٥	تقديرات إجمالي المطالبات القصوى غير المخصومة
دينار	دينار	دينار	دينار	دينار	دينار	
٦٦,٤٤٩,١٥٤	١٠,٤٤٨,٠٤٨	١١,٢٠٣,٩١٦	١٥,١٨٤,٥٢٠	١٥,١٨٤,٥٢٠	١٤,٤٢٨,١٥٠	كما في سنة الحادث
-	-	-	-	-	-	بعد سنه
-	-	-	-	-	-	بعد سنتين
-	-	-	-	-	-	بعد ثلاث سنوات
-	-	-	-	-	-	بعد أربع سنوات
-	-	-	-	-	-	بعد خمسة سنوات
-	-	-	-	-	-	بعد ستة سنوات
-	-	-	-	-	-	بعد سبعة سنوات
-	-	-	-	-	-	بعد ثمانية سنوات
-	-	-	-	-	-	بعد تسعة سنوات
٦٤,١٩٥,٥٢٩	١٠,٤٤٨,٠٤٨	١١,٢٠٣,٩١٦	١٥,١٨٤,٥٢٠	١٤,٠٢١,٩٤٣	١٣,٣٣٧,١٠٢	إجمالي المطالبات التراكمية المدفوعة
-	-	-	-	-	-	تأثير الخصم
٢,٢٥٣,٦٢٥	-	-	-	١,١٦٢,٥٧٧	١,٠٩١,٠٤٨	إجمالي المطلوبات مقابل المطالبات المتكبدة

الحياة						
المجموع	ما قبل	٢٠٢٢	٢٠٢٣	٢٠٢٤	٢٠٢٥	تقديرات إجمالي المطالبات القصوى غير المخصومة
دينار	دينار	دينار	دينار	دينار	دينار	
١٨,٠٤٦,٧١٩	٤,٨٨١,٢٢٢	٤,١٣١,٠٢٧	٣,١٨٠,٦٤٠	٣,١٨٠,٦٤٠	٢,٧٠٣,١٩٠	كما في سنة الحادث
-	-	-	-	-	-	بعد سنه
-	-	-	-	-	-	بعد سنتين
-	-	-	-	-	-	بعد ثلاث سنوات
-	-	-	-	-	-	بعد أربع سنوات
-	-	-	-	-	-	بعد خمسة سنوات
-	-	-	-	-	-	بعد ستة سنوات
-	-	-	-	-	-	بعد سبعة سنوات
-	-	-	-	-	-	بعد ثمانية سنوات
-	-	-	-	-	-	بعد تسعة سنوات
١٦,٨٨١,٥٦١	٤,٨٨١,٢٢٢	٤,١٣١,٠٢٧	٣,١٨٠,٦٤٠	٢,٤٣٥,٥٦٩	٢,٢٥٣,١٠٣	إجمالي المطالبات التراكمية المدفوعة
-	-	-	-	-	-	تأثير الخصم
٦٦٥,١٩٩	-	-	-	-	٦٦٥,١٩٩	إجمالي المطلوبات مقابل المطالبات المتكبدة

٣. تركيز مخاطر التأمين

قامت الشركة بالإفصاح عن تركيز مخاطر التأمين، بما فيه وصف وكيفية تحديد الإدارة لهذا التركيز وتوضيح للصفات المشتركة لكل تركيز مثال نوع المؤمن عليه أو المنطقة الجغرافية أو العملة.

٢٠٢٤	٢٠٢٤	٢٠٢٥	٢٠٢٥	تقديرات إجمالي المطالبات القصوى غير المخصصة
الصافي	الإجمالي	الصافي	الإجمالي	
٨,٧١٢,٨٢٧	١١,٦٩٢,٩٦٩	١٧,٢٠٠,٧٦٧	١٧,٧٥٣,٦٢٠	المركبات ضد الغير
١٣,٦٧٠,١٥٩	١٤,٣١١,٠٠٤	١٠,٢٣٢,٧١٥	١٣,١٠٩,٤٤٥	المركبات - شامل
١,١٤٣,٣٥٩	١,٣٥٢,٧٦٢	١,٤٦٧,٨٠٨	١,٨٥١,٣٨١	المركبات مجمعات
١١٥,٦١٩	٥٨٧,١٧٤	٩٣,٢١١	٦٠٣,١٣٦	البحري-بضائع
٤,٩٥٦	٧٠,٨٥٤	٦,٣٧٣	٧٢,٣٢٣	اجسام سفن
٣٧٧,٢٤١	٢,٤٩١,٥٦٥	٢٥٧,٥٤١	٢,٠٧٧,٠٩٧	الحريق
١١,٣٥٣	١١٤,٢٠٩	١٣,٥٤٣	٩١,٥٨٧	الهندسي
١٢٢,٨٦٩	٣٨٢,٦٤٣	٩٢,٠١٨	٢٩٦,٧٧٦	مسؤولية
٥٥,٠١٢	١٢٦,٤٩٦	٧٠,٨٨١	١٦٣,٩٧٤	تأمينات عامه
١,٣٣٣	٤٤,٧٠٧	٦١٢	١٤,٧٠٢	تأمين الائتمان
٩,٠٨٣,٥١١	٩,٠٨٣,٥١١	١٣,٤٣٤,٢٢٦	١٣,٤٣٤,٢٢٦	طبي-جماعي
٨٥,٠١٦	٨٥,٠١٦	٦٧,٤٨٤	٦٧,٤٨٤	طبي-فردى
١٩,٣٩٣	٧٥,٤٣٨	٢٥,٨٢٣	٩٠,٨٠٢	سفر
٢١٦,١٣٨	١,١٧١,٠٢١	٢٠٥,٠٢٣	١,٠٢٤,٠١٨	الحياة جماعي
١٣,٠٨٢	٤٣,٨٤٤	٢١٣,٩٩١	٢٥٠,١١٣	الحياة فردى
٣٣,٦٣١,٨٦٨	٤١,٦٣٣,٢١٣	٤٣,٣٨٢,٠١٦	٥٠,٩٠١,١٨٤	

أ. حسب المنطقة الجغرافية:

تركز الموجودات والمطلوبات طبقاً للتوزيع الجغرافي والقطاعي كما يلي:

٢٠٢٤	٢٠٢٥	مطلوبات	موجوبات	مطلوبات	موجوبات	مطلوبات	موجوبات	مطلوبات	موجوبات
مطلوبات	موجوبات	مطلوبات	موجوبات	مطلوبات	موجوبات	مطلوبات	موجوبات	مطلوبات	موجوبات
إعادة التأمين	إعادة التأمين	إعادة التأمين	إعادة التأمين	إعادة التأمين	إعادة التأمين	إعادة التأمين	إعادة التأمين	إعادة التأمين	إعادة التأمين
دينار	دينار	دينار	دينار	دينار	دينار	دينار	دينار	دينار	دينار
-	-	٢٩,٥١٤,٩١٤	٤٢,٥٤٣,٦٦٩	-	--	٣٢,٠٥٧,١٢٢	٤٣,٨٤٩,٤٨٣	-	-
-	-	-	-	-	-	-	-	-	-
٥١٥,٢٥٠	١٠,١٨٧	-	٥,٧٥٩,٩٢٢	١,٢١٢,٠٦٣	١٨,٩٠٣	-	١٠,٢٨٣,٨٢٦	-	-
٢,٥٥٦,٢٣٤	٣٢٠,٣٢٤	-	١,٠٤٠,٨٨٧	٢,٢٨٧,١٣٢	٤٢٠,٧٤٢	-	-	-	-
٣٦,١٥٤	٢٥,٢٦٤	-	-	٦٠,٩٥٢	٢٥,٢٦٤	-	-	-	-
-	-	-	-	-	-	-	-	-	-
-	-	-	-	-	-	-	-	-	-
٣,١٠٧,٦٢٨	٣٥٥,٧٧٥	٢٩,٥١٤,٩١٤	٤٩,٣٤٤,٤٧٨	٣,٥٦٠,١٤٧	٤٦٤,٩٠٩	٣٢,٠٥٧,١٢٢	٥٤,٢٣٣,٣٠٩	-	-

ب. حسب القطاع:

٢٠٢٤	٢٠٢٥	مطلوبات	موجوبات	مطلوبات	موجوبات	مطلوبات	موجوبات
بنود خارج بيان المركز المالي	بنود خارج بيان المركز المالي	بنود خارج بيان المركز المالي	بنود خارج بيان المركز المالي	بنود خارج بيان المركز المالي	بنود خارج بيان المركز المالي	بنود خارج بيان المركز المالي	بنود خارج بيان المركز المالي
دينار	دينار	دينار	دينار	دينار	دينار	دينار	دينار
-	٢٣,٣١٠	١,١٣٤,٧٦١	-	٧,٢٠٥	٤,٧٥٦,٧٤٥	-	-
-	-	-	-	-	-	-	-
-	٣,٣٣٥,٢٧٢	١٦,٤٣٩,٩٧٨	-	٢,٣٧٣,٥٤٠	١٥,٦٦٤,٦٤٨	-	-
-	٤٧٤,٦٨٥	٨٥٨,٤٤٣	-	٤٩٧,٢٢٩	٧٣٠,٦٦١	-	-
-	٣,٨٣٢,٢٦٧	١٨,٤٦٣,١٨٢	-	٢,٨٧٧,٩٧٤	٢١,١٥٢,٠٥٤	-	-

٤ - مخاطر إعادة التأمين

تقوم الشركة ضمن أعمالها الإعتيادية بالدخول في اتفاقيات إعادة تأمين مع أطراف أخرى، ولتقليل تعرضها لخسائر كبيرة نتيجة إعسار شركات إعادة التأمين، تقوم الشركة بتقييم الوضع المالي لشركات إعادة التأمين التي تتعامل معها ورصد تركيزات مخاطر الائتمان الناتجة عن المناطق الجغرافية والأنشطة أو المكونات الاقتصادية المماثلة لتلك الشركات، إن عقود إعادة التأمين الصادرة لا تعفي الشركة من التزاماتها اتجاه حملة بوالص التأمين، ونتيجة لذلك تبقى الشركة ملتزمة برصيد المطالبات المعاد تأمينها في حالة عدم تمكن معيدي التأمين من الوفاء بالتزاماتهم وفقاً لعقود إعادة التأمين.

٥ - حساسية مخاطر التأمين

تقوم شركة التأمين بالإفصاح عن حساسية مخاطر التأمين وإجراء تحليل حساسية يبين كيفية تأثر الربح أو الخسارة وحقوق الملكية في حال وجود تغير في متغير المخاطرة ذو العلاقة التي كانت ممكنة بشكل معقول بتاريخ القوائم المالية. استخدمت الشركة في تحليل الحساسية منهج (عامل واحد في نفس الوقت)، لمعرفة تأثير هذا على الناتج. حيث أن أي تغيير يتم ملاحظته في الناتج سوف يكون بدون شك بسبب تغيير عامل واحد، وعلاوة على ذلك فعند تغيير عامل واحد في نفس الوقت فيمكن للشخص أن يحتفظ بالعوامل الأخرى ثابتة في قيمتها المركزية أو الأساسية. ويزيد هذا من إمكانية المقارنة بين النتائج.

لا يوجد أي تغيرات عن السنة السابقة في الأساليب والإفتراسات التي إعتدتها الشركة في منهج تحليل الحساسية. لا يوجد أي أحكام أو شروط لعقود التأمين لها أثر جوهري على مبلغ وتوقيت وعدم التيقن بشأن التدفقات المستقبلية للشركة. فيما يلي جدول يوضح أثر التغير الممكن المعقول في اسعار اقساط الاكتتاب على قائمة الربح أو الخسارة وحقوق الملكية مع بقاء جميع المتغيرات الأخرى المؤثرة ثابتة.

٢٠٢٥	نسبة التغير	هامش الخدمة التعاقدية	هامش الخدمة التعاقدية	ربح او خسارة	ربح او خسارة	الأثر على حقوق الملكية	الأثر على حقوق الملكية
		اجمالي	صافي	اجمالي	صافي	اجمالي	صافي
معدل الوفيات	٥٠+	-	-	٤,٠٧٦	٦٦٤	٤,٠٧٦	٦٦٤
معدل الوفيات	٥٠-	-	-	(٤,٠٧٦)	(٦٦٤)	(٤,٠٧٦)	(٦٦٤)
الاعتلال	٥٠+	-	-	-	-	-	-
الاعتلال	٥٠-	-	-	-	-	-	-
طول العمر	٥٠+	-	-	-	-	-	-
طول العمر	٥٠-	-	-	-	-	-	-
المصروفات	٥٠+	-	-	٣٠,٧٩١	٣٠,٧٩١	٣٠,٧٩١	٣٠,٧٩١
المصروفات	٥٠-	-	-	(٣٠,٧٩١)	(٣٠,٧٩١)	(٣٠,٧٩١)	(٣٠,٧٩١)
معدل الانقضاء	٥٠+	-	-	-	-	-	-
معدل الانقضاء	٥٠-	-	-	-	-	-	-
معدل الخسارة الإجمالية	٥٠+	-	-	-	-	-	-
معدل الخسارة الإجمالية	٥٠-	-	-	-	-	-	-

٢٠٢٤	نسبة التغير	هامش الخدمة التعاقدية	هامش الخدمة التعاقدية	ربح او خسارة	ربح او خسارة	الأثر على حقوق الملكية	الأثر على حقوق الملكية
		اجمالي	صافي	اجمالي	صافي	اجمالي	صافي
معدل الوفيات	٥٠+	-	-	٤,٠٥٨	٥٦٣	٤,٠٥٨	٥٦٣
معدل الوفيات	٥٠-	-	-	(٤,٠٥٨)	(٥٦٣)	(٤,٠٥٨)	(٥٦٣)
الاعتلال	٥٠+	-	-	-	-	-	-
الاعتلال	٥٠-	-	-	-	-	-	-
طول العمر	٥٠+	-	-	-	-	-	-
طول العمر	٥٠-	-	-	-	-	-	-
المصروفات	٥٠+	-	-	١١,٨٣٨	١١,٨٣٨	١١,٨٣٨	١١,٨٣٨
المصروفات	٥٠-	-	-	(١١,٨٣٨)	(١١,٨٣٨)	(١١,٨٣٨)	(١١,٨٣٨)
معدل الانقضاء	٥٠+	-	-	-	-	-	-
معدل الانقضاء	٥٠-	-	-	-	-	-	-
معدل الخسارة الإجمالية	٥٠+	-	-	-	-	-	-
معدل الخسارة الإجمالية	٥٠-	-	-	-	-	-	-

ب، المخاطر المالية

إن المخاطر التي تتعرض لها الشركة تتمحور حول امكانية عدم كفاية المحصل من الأقساط والعائد على الاستثمارات لتمويل الالتزامات الناشئة عن عقود التأمين والاستثمارات.

تتبع الشركة سياسات مالية لإدارة المخاطر المختلفة ضمن استراتيجية محددة وتتولى إدارة الشركة رقابة وضبط المخاطر وإجراء التوزيع الاستراتيجي الأمثل لكل من الموجودات المالية والمطلوبات المالية وتشمل المخاطر أسعار الفائدة، مخاطر الائتمان، مخاطر أسعار العملات الأجنبية ومخاطر السوق، وتتبع الشركة سياسة التحوط المالي لكل من الموجودات المالية والمطلوبات المالية كلما دعت الحاجة إلى ذلك، وهو التحوط المتعلق بمخاطر مستقبلية متوقعة.

١ - مخاطر السوق

هي مخاطر تدبذب القيمة العادلة أو التدفقات النقدية للأدوات المالية نتيجة للتغير في أسعار السوق مثل أسعار الفائدة وأسعار العملات وأسعار الأسهم، وتنشأ مخاطر السوق نتيجة وجود مراكز مفتوحة في أسعار الفائدة والعملات والاستثمارات في الأسهم، ويتم مراقبة هذه المخاطر وفقا لسياسات وإجراءات محددة ومن خلال لجان متخصصة ومراكز العمل المعنية، وتتضمن مخاطر السوق مخاطر أسعار الفائدة، ومخاطر أسعار الصرف، ومخاطر التغير في أسعار الأسهم.

أما في حال عدم استخدام الشركة لأسلوب القيمة المعرضة للمخاطر لقياس مخاطر السوق فيجب الإفصاح عن تحليل الحساسية لكل نوع من مخاطر السوق (مخاطر سعر الفائدة، مخاطر العملات الأجنبية، مخاطر التغير في الأسعار) على حده، مع بيان الأثر على الأرباح والخسائر وحقوق الملكية نتيجة لتغيرات معقولة في المتغيرات المؤثرة على حجم المخاطر ذات العلاقة.

ب- مخاطر أسعار الفائدة:

إن مخاطر سعر الفائدة تتعلق بأسعار الفائدة على الودائع الثابتة لدى البنوك، كما في ٣١ كانون الأول ٢٠٢٥ إن سعر الفائدة على الودائع البنكية من ٥,٧٥٪ إلى ٦,٩٪ سنوياً.

إن الأمور المذكورة أعلاه عامة ويجب أن يتم الإفصاح عن سياسة الشركة لإدارة هذه المخاطر على أن يشمل الإفصاح كحد أدنى ما يلي: -

- تخفيف المخاطر.
- موازنة آجال استحقاق الموجودات مع المطلوبات.
- فجوات العائد.

ج - مخاطر العملات الأجنبية:

مخاطر العملات الأجنبية هي مخاطر تغير قيمة الأدوات المالية نتيجة التغير في أسعار العملات الأجنبية. يعتبر الدينار الأردني عملة الأساس للشركة، يقوم مجلس الإدارة بوضع حدود للمركز المالي لكل عملة لدى الشركة، يتم مراقبة مركز العملات الأجنبية بشكل يومي ويتم اتباع استراتيجيات للتأكد من الاحتفاظ بمركز العملات الأجنبية ضمن الحدود المعتمدة.

إن الأمور المذكورة أعلاه عامة ويجب أن يتم توضيح سياسة الشركة في إدارة مخاطر العملات الأجنبية على أن يشمل الشرح كحد أدنى ما يلي:

- حدود المراكز لكل عملة.
- مراقبة مراكز العملات الأجنبية بشكل يومي.

فيما يلي صافي تركيز العملات الأجنبية الرئيسية لدى الشركة:

نوع العملة	بالعملات الأجنبية				المعادل بالدينار
	٣١ كانون الأول				
	٢٠٢٥ دينار	٢٠٢٤ دينار	٢٠٢٥ دينار	٢٠٢٤ دينار	
دولار امريكي	١٧,٣٢٠,٥٧٧	١٦,٣٩٩,٢٣١	١٢,٢٩٧,٦١٠	١١,٦٤٣,٤٥٤	

- مخاطر الائتمان

هي المخاطر التي قد تنجم عن إخفاق أحد أطراف الدائرة المالية في تلبية التزام ما والتسبب في أن يتحمل الطرف الآخر خسارة مالية.

٣- مخاطر السيولة

تتمثل مخاطر السيولة في عدم قدرة الشركة على توفير التمويل اللازم لتأدية التزاماتها في تواريخ استحقاقها، وللوقاية من هذه المخاطر تقوم الإدارة بتنويع مصادر التمويل وإدارة الموجودات والمطلوبات و مواثمة آجالها والإحتفاظ برصيد كاف من النقد وما في حكمه والأوراق المالية القابلة للتداول.

٣١ كانون الاول ٢٠٢٥	من ١ الى ٣ شهور	من ٣ الى ٦ شهور	من ٦ شهور حتى سنة	أكثر من سنة	المجموع
دينار	دينار	دينار	دينار	دينار	دينار
مطلوبات التأمين:					
بنك دائن	-	-	-	-	-
مطلوبات عقود التأمين	٦,٦١٣,٩١٨	١٣,١٩٤,٧٦٧	١١,٥٤١,٢٨٧	١,٧١٩,٦١٩	٣٣,٠٦٩,٥٩١
مطلوبات عقود اعادة التأمين	١,٤٤١,١٥٤	-	-	-	١,٤٤١,١٥٤
مخصصات مختلفة	١٥٢,٤٥٩	-	-	-	١٥٢,٤٥٩
مخصص ضريبة الدخل	٣٠٨,٨٨٧	-	-	-	٣٠٨,٨٨٧
مطلوبات ضريبة مؤجلة	-	-	-	-	-
مطلوبات أخرى	٣٨٠,٠١١	-	٢٦٥,١٦٨	-	٦٤٥,١٧٩
مجموع مطلوبات التأمين	٨,٨٩٦,٤٢٩	١٣,١٩٤,٧٦٧	١١,٨٠٦,٤٥٥	١,٧١٩,٦١٩	٣٥,٦١٧,٢٧٠
مجموع موجودات التأمين	١٨,١٥٩,٨٠٨	٤,٤٧٧,٧١٦	١٥,٢٠٦,١٠٤	١٦,٨٥٤,٥٩٠	٥٤,٦٩٨,٢١٨

٣١ كانون الاول ٢٠٢٥	من ١ الى ٣ شهور	من ٣ الى ٦ شهور	من ٦ شهور حتى سنة	أكثر من سنة	المجموع
دينار	دينار	دينار	دينار	دينار	دينار
مطلوبات التأمين:					
بنك دائن	٣,٦١٥,٣٥٢	-	-	-	٣,٦١٥,٣٥٢
مطلوبات عقود التأمين	٥,٣٠٠,٤٢٣	١٠,٥٤٥,٣٨٨	٩,٢٢٧,٢١٤	١,٢٩٧,٢٣٩	٢٦,٣٧٠,٢٦٤
مطلوبات عقود اعادة التأمين	١,١٨٣,٠٦٢	-	-	-	١,١٨٣,٠٦٢
مخصصات مختلفة	١٥٠,٢٢٤	-	-	-	١٥٠,٢٢٤
مخصص ضريبة الدخل	٧٠١,٧٤٧	-	-	-	٧٠١,٧٤٧
مطلوبات ضريبة مؤجلة	-	-	-	-	-
مطلوبات أخرى	٣٥٤,٨٧١	-	٢٤٧,٠٦٩	-	٦٠١,٩٤٠
مجموع مطلوبات التأمين	١١,٣٠٥,٦٧٩	١٠,٥٤٥,٣٨٨	٩,٤٧٤,٢٨٣	١,٢٩٧,٢٣٩	٣٢,٦٢٢,٥٨٩
مجموع موجودات التأمين	١٦,٥١٦,٩١١	٤,٠٦٨,٥٧٢	١٣,٨٣١,٨٤٩	١٥,٢٨٢,٩٢١	٤٩,٧٠٠,٢٥٣

إن الأمور المذكورة أعلاه عامة تم الإفصاح عن سياسات الشركة لإدارة هذه المخاطر على أن يشمل ذلك كحد أدنى ما يلي وعلى ان يكون على مستوى كل محفظة:

- تنويع مصادر التمويل
- تحليل آجال استحقاقات الموجودات والمطلوبات و مراقبتها.
- التوزيع الجغرافي والتوزيع القطاعي.
- ويلخص الجدول أدناه استحقاقات الالتزامات المالية (على أساس الفترة المتبقية للاستحقاق من تاريخ القوائم المالية):

٤- المخاطر التشغيلية

هي المخاطر الناتجة عن تعطل الأنظمة أو يمكن ان تنتج عن اي خطأ بشري مقصود أو غير مقصود، حيث يمكن ان تؤثر هذه الأخطار على سمعة الشركة حيث يمكن ان تؤدي الى خسارة مالية، ويمكن تفادي مثل هذه الأخطار بفصل الواجبات ووضع الإجراءات اللازمة للحصول على أي معلومات من الأنظمة المستخدمة في الشركة ومن خلال توعية وتدريب كواادر الشركة،

٥- المخاطر القانونية

ينتج هذا النوع من الأخطار عن الدعاوى القانونية ضد الشركة، ولتفادي هذه الأخطار قامت الشركة بإنشاء دائرة قانونية مستقلة لمتابعة أعمال الشركة بما يتلائم مع قانون تنظيم أعمال التأمين وتعليمات هيئة التأمين،

• معلومات عن قطاعات أعمال الشركة:

لأغراض إدارية تم تنظيم الشركة لتشمل قطاعين من الأعمال، قطاع التأمينات العامة وقطاع التأمين على الحياة ويشكل هذان القطاعان الأساس الذي تستخدمه الشركة لإظهار المعلومات المتعلقة بالقطاعات الرئيسية، يشتمل القطاعان أعلاه أيضاً على الاستثمارات وإدارة النقد لحساب الشركة الخاص. تتم المعاملات بين قطاعات الأعمال على أساس أسعار السوق التقديرية وبنفس الشروط التي يتم التعامل بها مع الغير.

• معلومات التوزيع الجغرافي:

يمثل هذا الإيضاح التوزيع الجغرافي لأعمال الشركة، تمارس الشركة نشاطاتها بشكل رئيسي في المملكة التي تمثل الأعمال المحلية وكذلك تمارس الشركة نشاطات دولية من خلال فروعها في الشرق الأوسط، أوروبا، آسيا، أمريكا والشرق الأدنى التي يتم التعامل بها مع الغير.

فيما يلي توزيع إيرادات وموجودات الشركة ومصرفاتها الرأسمالية حسب القطاع الجغرافي:

المجموع		خارج المملكة		داخل المملكة		
٣١ كانون الأول		٣١ كانون الأول		٣١ كانون الأول		
٢٠٢٤	٢٠٢٥	٢٠٢٤	٢٠٢٥	٢٠٢٤	٢٠٢٥	
دينار	دينار	دينار	دينار	دينار	دينار	
٤٨,٦٢٤,٤٦٠	٥٥,٩٤٣,٣٦٣	٦,٧٦٧,٠١٦	٧,٧٨٥,٥٨٠	٤١,٨٥٧,٤٤٤	٤٨,١٥٧,٧٨٣	اجمالي الإيرادات
٤٩,٧٠٠,٢٥٠	٥٤,٦٩٨,٢١٠	١١,٥٦٥,٦٣٢	١٢,٧٢٨,٦٩٦	٣٨,١٣٤,٦١٨	٤١,٩٦٩,٥١٤	مجموع الموجودات
١٥٩,٤٤٥	-	-	-	١٥٩,٤٤٥	-	المصرفوات الرأسمالية

إيضاح ٤٢ - إدارة رأس المال

تم الإفصاح عن أهداف، وسياسات، وعمليات إدارة رأس المال، بما في ذلك:

- وصف لما يتم اعتباره كرأس مال،
- متطلبات الجهات الرقابية بخصوص رأس المال، وكيفية الإيفاء بهذه المتطلبات،
- كيفية تحقيق أهداف إدارة رأس المال،
- أي تعديل يتعلق بما ذكر أعلاه مقارنة بالعام الماضي.
- إذا لم تلتزم الشركة خلال السنة بمتطلبات الجهات الرقابية بخصوص رأس المال، وتبعات ذلك،
- مسببات ومصادر التغيرات في رأس المال التنظيمي للشركة خلال العام،
- ضرورة الإفصاح عن رأي مجلس الإدارة حول كفاية رأس المال التنظيمي.

• المبلغ الذي تعتبره الشركة كرأس مال ونسبة هامش الملاءة، وفق الجدول التالي:

٣١ كانون الأول		
٢٠٢٤	٢٠٢٥	
دينار	دينار	
		بنود رأس المال الأساسي
		رأس المال المدفوع
١٠,٠٥٤,٣١٢	١٢,٧٧٩,٠٠٨	
٢,٤٩٨,٢٤١	٢,٧٨٣,٨٦٣	الاحتياطي الاجباري
-	-	علاوة الإصدار وعلاوة اصدار اسهم الخزينة
-	-	الاحتياطي الاختياري
٣,٠٦٦,٣٧٢	١,٨٦٦,١١٦	الربح للسنة بعد الاقتطاعات
٣,٤٧٩,٢٦٨	٢,٨٢٠,٩٤٤	أرباح مدورة
-	-	الأرباح المقترحة توزيعها
١٨,٠٩٨,١٩٣	٢٠,٢٤٩,٩٣١	بنود رأس المال الإضافي
٢,٥٥٤,٠٦١	٢,٥٦٦,٨١٩	الزيادة في قيمة الاستثمارات العقارية
-	-	التغير المتراكم في القيمة العادلة
٢,٥٥٤,٠٦١	٢,٥٦٦,٨١٩	مجموع رأس المال الإضافي
٢٠,٦٥٢,٢٥٤	٢٢,٨١٦,٧٥٠	مجموع رأس المال التنظيمي (أ)
١٤,١٢٤,٨٩١	١٦,١٢٩,٦٩١	مجموع رأس المال المطلوب (ب)
%١٤٦	%١٤١	نسبة هامش الملاءة (أ/ب)*

إيضاح ٤٣ - تحليل استحقاقات الموجودات والمطلوبات المتداولة وغير المتداولة

٣١ كانون الأول ٢٠٢٥	لغاية سنة	أكثر من سنة	المجموع
دينار	دينار	دينار	دينار
			الموجودات :
			ودائع لدى البنوك
٢٩,٥٠٣,٧٢٧	-	-	
-	-	-	موجودات مالية بالقيمة العادلة من خلال الأرباح والخسائر
-	-	-	موجودات مالية بالكلفة المطفأة
-	-	-	استثمارات عقارية
١,٨٧٩,٢٠٨	-	-	نقد في الصندوق ولدى البنوك
١٢٣,٦١٨	-	-	موجودات التأمين
٤,٧١٠,٩٢٠	-	-	موجودات عقود إعادة التأمين المحتفظ بها
-	-	-	موجودات ضريبية مؤجلة
-	-	-	ممتلكات ومعدات - صافي
-	-	-	موجودات غير ملموسة - صافي
٢,٠٣٢,٤٧٠	-	-	موجودات أخرى
٣٨,٢٤٩,٩٤٣	١٦,٤٤٨,٢٦٨	٥٤,٦٩٨,٢١٠	
			المطلوبات :
			مطلوبات عقود التأمين
١,٤٤١,١٥٤	-	-	مطلوبات عقود إعادة التأمين المحتفظ بها
-	-	-	بنوك دائنه
-	-	-	مطلوبات ضريبية مؤجلة
١٥٢,٤٥٩	-	-	مخصص ضريبة الدخل
٣٠٨,٨٨٧	-	-	مخصصات مختلفة
٦٤٥,١٧٩	-	-	مطلوبات أخرى
٣٥,٦١٧,٢٧٠	-	-	

٣١ كانون الاول ٢٠٢٤	لغاية سنة	اكثر من سنة	المجموع
دينار	دينار	دينار	دينار
الموجودات :			
ودائع لدى البنوك	٢٢,١٩٤,٧١٥	-	٢٢,١٩٤,٧١٥
موجودات مالية بالقيمة العادلة من خلال الأرباح والخسائر	٢,٦٦٥,٨٥٤	-	٢,٦٦٥,٨٥٤
موجودات مالية بالكلفة المطفأه	-	١٠,٨٣٦,٢٠٢	١٠,٨٣٦,٢٠٢
استثمارات عقارية	-	١,٢١٨,٤٥٩	١,٢١٨,٤٥٩
نقد في الصندوق ولدى البنوك	٣,٤٠٣,٩١١	-	٣,٤٠٣,٩١١
موجودات التأمين	٤٠٩,٨٩١	-	٤٠٩,٨٩١
موجودات عقود إعادة التأمين المحتفظ بها	٣,٠٥٢,٤٨٩	-	٣,٠٥٢,٤٨٩
موجودات ضريبية مؤجلة	-	١,٧٨٥,٠٧٨	١,٧٨٥,٠٧٨
ممتلكات ومعدات - صافي	-	٢,٧٦٦,٧٠٠	٢,٧٦٦,٧٠٠
موجودات غير ملموسة - صافي	-	٨٠,١٢٨	٨٠,١٢٨
موجودات أخرى	١,٢٨٦,٨٢٦	-	١,٢٨٦,٨٢٦
	<u>٣٣,٠١٣,٦٨٦</u>	<u>١٦,٦٨٦,٥٦٧</u>	<u>٤٩,٧٠٠,٢٥٣</u>
المطلوبات :			
مطلوبات عقود التأمين	٢٦,٣٧٠,٢٦٤	-	٢٦,٣٧٠,٢٦٤
مطلوبات عقود إعادة التأمين المحتفظ بها	١,١٨٣,٠٦٢	-	١,١٨٣,٠٦٢
بنوك دائنه	٣,٦١٥,٣٥٢	-	٣,٦١٥,٣٥٢
مطلوبات ضريبية مؤجلة	-	-	-
مخصص ضريبية الدخل	٧٠١,٧٤٧	-	٧٠١,٧٤٧
مخصصات مختلفة	١٥٠,٢٢٤	-	١٥٠,٢٢٤
مطلوبات أخرى	٦٠١,٩٤٠	-	٦٠١,٩٤٠
	<u>٣٢,٦٢٢,٥٨٩</u>	<u>-</u>	<u>٣٢,٦٢٢,٥٨٩</u>

إيضاح ٤٤ - القضايا

هناك قضايا مقامة على الشركة وبلغت قيمتها حسب لوائح الدعاوى والدعاوى التي صدرت بها احكام غير قطعية بحدود ٤,٦١٧,٥٢٧ دينار أردني لعام ٢٠٢٥ (٤,٥٢١,١٦٥ دينار لعام : ٢٠٢٤) ويوجد مقابلها مخصص ادعاءات تحت التسوية، وحسب توقعات وراي المستشار القانوني للشركة ان مخصص الادعاءات تحت التسوية كاف.

إيضاح ٤٥ - التزامات ممكن أن تطرأ

على الشركة كما بتاريخ القوائم المالية التزامات محتملة مقابل كفالات بنكية بمبلغ ٣,٢٦٢,٢٩٨ دينار اردني كما في ٣١ كانون الاول ٢٠٢٥ (٣,٣٠٧,٥٦٤ دينار اردني: ٢٠٢٤).

إيضاح ٤٦ - البيانات المالية موزعة حسب نوع المنتج
١ - بنود المركز المالي

٢٠٢٥	مركبات	مسؤوليات عامة	بحري	الاتحضان	حياة	هندسي	الحريق	التأمين الطبي	أخرى	المجموع
دينار	دينار	دينار	دينار	دينار	دينار	دينار	دينار	دينار	دينار	دينار
١٢٣,٦١٨	-	٥٦,٥١٢	-	٤٥,٦٦٥	-	٢١,٤٤٣	-	-	-	-
٤,٧١٠,٩٢٠	٢,٨١٠,٩٧٣	٢٠٠,٥٨٧	٤٤٣,٢١٨	١٤,٢٤٣	٢٠٨,٨٧٣	٦٢,٢٥٤	٨٧٩,٧٢٣	١٣,٩٧٥	٧٧,٠٧٣	-
-	-	-	-	-	-	-	-	-	-	-
-	-	-	-	-	-	-	-	-	-	-
-	-	-	-	-	-	-	-	-	-	-
-	-	-	-	-	-	-	-	-	-	-
-	-	-	-	-	-	-	-	-	-	-
٤,٨٣٤,٥٢٨	٢,٨١٠,٩٧٣	٢٥٧,٠٩٨	٤٤٣,٢١٨	٥٩,٩٠٧	٢٠٨,٨٧٣	٨٣,٢٩٧	٨٧٩,٧٢٣	١٣,٩٧٥	٧٧,٠٧٣	-
(٣٣,٠٦٩,٥٩١)	(٣٦,٦٤٦,٢٩٢)	-	(١١٧,٠٩٣)	-	(٨٤٢,٨٨٩)	(٦٣,٨٠٢)	(٨٨,٦١١)	(٥,١٩٥,٢٤٤)	(١١٥,٥٦١)	-
(١,٤٤١,١٥٤)	-	-	(١٤٦,١٥٠)	(١٦٧,٠٥٥)	(١٥٤,٢٩٤)	(٢٠,٠٤٥)	-	(٩٠,٣٤١٣)	(٥٠,١٩٦)	-
-	-	-	-	-	-	-	-	-	-	-
-	-	-	-	-	-	-	-	-	-	-
-	-	-	-	-	-	-	-	-	-	-
-	-	-	-	-	-	-	-	-	-	-
(٣٤,٥١٠,٧٤٥)	(٣٦,٦٤٦,٢٩٢)	-	(٢١٣,٢٤٣)	(١٦٧,٠٥٥)	(٩٩٧,١٨٣)	(٨٣,٨٤٧)	(٨٨,٦١١)	(٦,٠٩٨,٦٥٧)	(١٦٥,٧٥٧)	-

٢٠٢٤	مركبات	مسؤوليات عامة	بحري	الاتحضان	حياة	هندسي	الحريق	التأمين الطبي	أخرى	المجموع
دينار	دينار	دينار	دينار	دينار	دينار	دينار	دينار	دينار	دينار	دينار
موجودات عقود التأمين	-	-	-	٥,٢٣١	-	-	٢٩٧,٥٥٥	-	٧,١٠٥	٤٠٩,٨٩١
موجودات عقود اعادة التأمين	١,١٩٨,٠٧٣	٢٥١,٨٩٣	٤٨٩,٦٠٧	٣١,٠٤٠	٦٤٢,٨٣٥	٣٨,٥٦٧	٣٥٢,٧٥٣	-	٤٧,٧٢٠	٣,٠٥٢,٤٨٩
ذمم مدينة	-	-	-	-	-	-	-	-	-	-
موجودات مالية	-	-	-	-	-	-	-	-	-	-
استثمارات	-	-	-	-	-	-	-	-	-	-
موجودات أخرى	-	-	-	-	-	-	-	-	-	-
اجمالي الموجودات	١,١٩٨,٠٧٣	٢٥١,٨٩٣	٤٨٩,٦٠٧	٣٦,٢٧١	٦٤٢,٨٣٥	٣٨,٥٦٧	٧٥٠,٣٠٨	-	٥٤,٨٢٥	٣,٤٦٢,٣٨٠
مطلوبات عقود التأمين	٣٢,٥٦٦,٤٥٩	٧٥,٤٧٥	٣١٨,٤٦٢	-	٣,٠٦٤,٨٧٤	٤٢,٦٦٥	-	٣,٠٢٣,٣١٧	-	٣٦,٣٧٠,٣٦٤
مطلوبات عقود اعادة التأمين	-	-	٣٥٩,٥٠٦	١٠,١٠٤	٣٦٨	-	٢٧٥,٠٩٩	٣٢٤,١٩٢	١٢٢,٧٩٢	١,١٨٣,٠٦٢
ذمم دائنة	-	-	-	-	-	-	-	-	-	-
مخصصات مختلفة	-	-	-	-	-	-	-	-	-	-
مطلوبات أخرى	-	-	-	-	-	-	-	-	-	-
اجمالي المطلوبات	٣٢,٥٦٦,٤٥٩	٧٥,٤٧٥	٦٧٧,٩٦٨	١٠,١٠٤	٣,٠٦٥,٢٥٢	٤٢,٦٦٥	-	٦٦٦,٥١٠	١٢٢,٧٩٢	٣٧,٥٥٢,٣٢٦

٢- بنود قائمة الدخل

المجموع	أخرى	التأمين الطبي	الحريق	العندسي	الحياة	الانتماء	بحري	مسؤوليات عامة	المركبات	٢٠٢٥
دينار	دينار	دينار	دينار	دينار	دينار	دينار	دينار	دينار	دينار	دينار
٥٥,٩٤٣,٦٦٣	١٩٢,٩٩١	١٩,٧٥٢,٩٩٣	٣,٥٤٠,٩٨٩	١٢٤,٦٦٥	٣,١٧٩,٤٤٩	٢٢٥,٢٥٩	١,٢٦٥,٩٣١	٦٢٠,٢٤٨	٢٧,٠٤١,٣٥٧	ايرادات عقود التأمين
(٤٨,٠٩١,٦٤٣)	(١٤٤,٨٨٩)	(١٩,٤٥٤,٥٩٨)	(٧٦٧,٤٣١)	(٦,٦٣٣)	(٣,٢٣٦,٤٩٩)	(٦١,١٥٧)	(٧٣٧,٣٧٣)	(٢٤,٧٩٤)	(٢٣,٥٦٨,٢٧٨)	مصرفات عقود التأمين
٧,٨٥١,٧٣٠	٤٨,١٠٢	٢٩٨,٣٩٥	٢,٧٧٣,٥٦٧	١١٧,٧٣٢	(١٥٧,٠٥٠)	١٦٤,١٠٢	٥٣٨,٥٥٥	٥٩٥,٤٥٤	٣,٤٧٣,٠٧٩	نتائج أعمال عقود التأمين
٣,٢٧٥,٥٢٨	٧٠,٠٣٢	٢٨٥,٥٩٢	٦٠٠,٧٧١	١١,٤٤٤	١,٥٨٧,١٦٥	٦٥,٦٥١	٦٤٣,٦٥٥	٧,٥٦٤	(٧,٣٧٠)	مصرفات عقود إعادة التأمين
(١١,٦١٤,٩٤٤)	(٩٢,٧٦٨)	(٩٤٤,٥٥٧)	(٣,٠٤١,٦٤٦)	(١٠,٧٥٣)	(٢,٠٦٣,٩٢٣)	(٢٠٤,٣٦٨)	(٩٩١,٣٦٨)	(٤٢٨,٦٦٥)	(٣,٧٤٠,٠١٨)	ايرادات عقود إعادة التأمين
(٨,٣٣٩,٤٠٦)	(٢٣,٧٣٦)	(٦٥٨,٩٦٥)	(٢,٤٤٠,٨٧٥)	(٩٦,٠٥٥)	(٤٧٥,٧٥٨)	(١٣٨,٦١٧)	(٣٤٧,٦١٧)	(٤١٠,٣٠١)	(٣,٧٤٧,٣٨٨)	نتائج أعمال عقود إعادة التأمين
(٤٨٧,٦٨٦)	٢٥,٣٦٥	(٣٦,٠٥٦)	٣٣٣,٦٩٣	٣١,٦٤٤	(٦٣٢,٨٠٨)	٢٥,٤٨٦	١٩٠,٨٨٧	١٨٣,٩٣٢	(٣٧٤,٣٠٩)	صافي نتائج أعمال التأمين
١,٢٣٤,٢٩٠	٣,٩٥٨	٣١٧,٤٩٦	٣٠,١٣٢	٧٧٧	٦٤,٧٦٤	٥١١	٣٧,٧٧١	٣,٥٦٥	٩٦٥,٣٢٦	مصرفات (ايرادات التمويل - عقود التأمين)
(١٣٤,٢٨٩)	(٢,٦٩١)	(٩٠)	(٢٧,٥٧٠)	(٦٦٧)	(٥٥,٣٢٩)	(٤٣٨)	(٢٩,٣٥٠)	(١,١٥٢)	(١٧,٠٠١)	مصرفات (ايرادات التمويل - عقود إعادة التأمين)
١,١٩٠,٠٠٠	١,٢٦٦	٣١٧,٤٠٦	٢,٥٥١	١١١	٩,٤٣٥	٧٣	٨,٤٣١	٢,٤١٢	٩٤٨,٣٣٥	صافي نتائج تمويل أعمال التأمين
٧,٢٣١٥	٢٦,٦٣٣	(١٤٣,١٦٤)	٣٢٥,٢٤٤	٣١,٧٥٩	(٦٢٣,٣٧٣)	٢٥,٥٥٨	١٩٩,٢٩٧	١٨٦,٣٤٥	٦٧٤,٠١٥	صافي نتائج أعمال عقود التأمين وإعادة التأمين

٢- بنود قائمة الدخل

المجموع	أخرى	التأمين الطبي	الحريق	العنسي	الحياة	الانتماء	بحري	مستويات عامة	المركبات	٢٠٢٤
دينار	دينار	دينار	دينار	دينار	دينار	دينار	دينار	دينار	دينار	
٤٨,٦٢٤,٤٦٠	٣٠,٤٣٩٠	١٥,٩٠٠,٩٣٨	٤,١٨٩,٣٦١	٦٧,٤٨٣	٣,٠٧٩,٧٨٦	٢٣٦,٦١١	١,١٤٣,٥٠٤	٨٢٣,٠٧٤	٢٢,٩٧٩,٣٢٤	ايرادات عقود التأمين
(٣٩,٩٣٨,٨٧٥)	(٨٩,٧٤٨)	(١٥,٣٣٦,٣٧٠)	(٧٤٣,٣٧٠)	(١٥,٠٧٩)	(٣,٧٠٥,٢٠٣)	(٦١,٣٩٥)	(٧٥٢,٥٥٣)	(١٤٠,٤٨٣)	(٣٠,٠٩٤,٧٧٤)	مصرفات عقود التأمين
٨,٦٨٥,٥٨٥	١١٤,٦٤٣	٥٦٤,٥٥٨	٣,٤٤٦,٠٩٠	٥٢,٤٠٤	٣٧٤,٥٨٣	١٧٥,٣١٦	٣٩٠,٩٥١	٦٨٢,٥٩١	٣,٨٨٤,٥٥٠	نتائج أعمال عقود التأمين
(١٠,٩٩٥,٥٣٣)	(١٠٢,٣٦٥)	(٨٨٩,٣٦٧)	(٣,٦١٣,٤٩٠)	(٩٧,٢٥٦)	(١,٩٨٦,٦٣٦)	(٣١٣,٥٧٩)	(٨٤٦,٨٥٧)	(٦٤١,٣٤١)	(٣,٦٠٤,٧٥٢)	مصرفات عقود إعادة التأمين
٣,٩٦٤,١٨٨	٥١,٢٤٦	٣٠,٩٦٥	٧٠,٦٦٧	٢٥,٧٦٤	٢,٠٠٤,٧٦٠	٦٣,٣٥٩	٦١٠,٦٦٨	٦٩,٦٨٩	١٣٠,٠٦٥	ايرادات عقود إعادة التأمين
(٧,٠٣٦,٣٤٤)	(٥١,١١٩)	(٥٨٧,٤٠٢)	(٢,٩٠٦,٨١٨)	(٧١,٤٩٢)	١٨,١٣٤	(١٥٠,٣١٩)	(٢٣٦,١٨٩)	(٥٧١,٥٥٣)	(٣,٤٧٤,٦٨٧)	نتائج أعمال عقود إعادة التأمين
١,٦٥٤,٢٤٠	٦٣,٥٢٣	(٣٢,٨٤٣)	٥٣٩,٣٧٢	(١٩,٠٨٨)	٣٩٢,٧١٧	٣٤,٩٩٧	١٥٤,٧٦١	١١١,٠٣٨	٤٠,٩٨٦٣	صافي نتائج أعمال التأمين
٣٧٥,٥٢٨	(١٦٠)	٧,٦٦٥	(١٧,١٩٣)	(٤٦٨)	(١,٦٦١٠)	١٢٢	٣٣٧	٩١٧	٤٠٠,٩١٩	(مصرفات) ايرادات التمويل - عقود التأمين
١٧,٧١٠	١٤٢	-	١٥,٠٥٧	١٩٥	١٢,٢٩٧	(١٠٦)	(٢٥٣)	(٣٦٠)	(٩,٢٦٣)	(مصرفات) ايرادات التمويل - عقود إعادة التأمين
										صافي نتائج تمويل أعمال التأمين
٣٩٣,٢٢٨	(١٨)	٧,٦٦٥	(٢,١٣٦)	(٢٧٣)	(٤,٣١٣)	١٦	٨٤	٥٥٧	٣٩١,٦٥٦	صافي نتائج أعمال عقود التأمين وإعادة التأمين

مخارج ٢٠٢٥ - ٨٣ - الأقساط المكتتبة فرع التأمين

المجموع	الحقة	الالتزام	المسؤولية	التأمينات العامة	الطبي	هندسي	حريق	بحري	المركبات	٢٠٢٥
دينار	دينار	دينار	دينار	دينار	دينار	دينار	دينار	دينار	دينار	دينار
٥٥,١١٩,٧٤٩	٣,٣٤٢,٦٧٢	١٨٠,٧٤٥	٥٥,٥٢٥	١٨٧,٦٤٠	٢٠,٠٦٢,٠٦٤	٦٤,١٠١,١١١	٢,٤١٩,٨٧٧	١٣٤,١٥١,١٠١	٢,٤٦٩,٥٣٢	٢,٤٦٩,٥٣٢
٢,٤٧٠,٢٩٢	-	-	٢٠٨	٢٠,٤٩	-	-	٢,٨٢٥,٤	-	٢,٤٦٩,٥٣٢	٢,٤٦٩,٥٣٢
٥٧,٥٩٠,١٠٤	٣,٣٤٢,٦٧٢	١٨٠,٧٤٥	٥٥,٧٤٣	١٨٩,٦٦٩	٢٠,٠٦٢,٠٦٤	٦٤,١٠١,١١١	٢,٤١٩,٨٧٧	١٣٤,١٥١,١٠١	٢,٤٦٩,٥٣٢	٢,٤٦٩,٥٣٢
٤,٠٨٠,٧٦٩	-	-	-	-	-	-	٢,٤١٩,٨٧٧	٢,٤١٩,٨٧٧	٢,٤١٩,٨٧٧	٢,٤١٩,٨٧٧
٢,٩٦١,٧٧٥	٢,٠٩٣,٧٤٣	١٧٤,٣١٢	٣٧٣,٩٥٤	٩٢,٠١٤	٩٥٢,٩٦٦	٩١,٥٧٩	٢,٣٥٣,٠٥٥	١,٠١٧,٣٣٨	٣,٩٦٥,٧٠٢	٣,٩٦٥,٧٠٢
٥٠,٥٤٧,٤٩٧	١,٢٤٨,٩٢٩	٦,٥٣٣	١٧٦,٧٨٩	٩٧,٦٧٥	١٩,١٠٩,٠٩٦	١٨,٥٩٠	٤,٠٠,٢٥٤	١٣٣,٢٢٩	٢٥,١٦٧,٩١٦	٢٥,١٦٧,٩١٦

المجموع	الحقة	الالتزام	المسؤولية	التأمينات العامة	الطبي	هندسي	حريق	بحري	المركبات	٢٠٢٤
دينار	دينار	دينار	دينار	دينار	دينار	دينار	دينار	دينار	دينار	دينار
٤٧,٥٣٠,٩٥٣	٢,٦٩٣,١٩٧	١٩٣,٧٥٦	٦٦٦,٠٤٧	١٨٧,٨٣٠	١٧,٧٦٠,٩٧١	٣٦,٥٥٦	٣,٩٤٤,٦٦٣	١,٠٤٥,٩٦٣	٢٠,٩٣٣,٧٧٠	٢٠,٩٣٣,٧٧٠
١,٩٣٣,٣٢٤	-	-	٢٣٣	٢,٤٢٢	-	-	٣,٠٧٧,٦٦٠	-	١,٦٢١,٠٠٩	١,٦٢١,٠٠٩
٤٩,٤٦٣,٢٧٧	٢,٦٩٣,١٩٧	١٩٣,٧٥٦	٦٦٦,٢٨٠	١٩٠,٢٥٢	١٧,٧٦٠,٩٧١	٣٦,٥٥٦	٤,٠٢٢,٥٢٣	١,٠٤٥,٩٦٣	٢٢,٥٥٣,٧٧٩	٢٢,٥٥٣,٧٧٩
٢,٩٧٣,٦٠١	-	-	-	-	-	-	٣,٨٤٥,١٠١	١,٧٠٥	٢,٥٨٧,٣٧٨	٢,٥٨٧,٣٧٨
٧,٦٤٤,٣٥٣	١,٧٠٤,٥٨٠	١٨٩,٠٩٦	٤٩٠,٠٠٦	٦١٣,٧١٦	٨٨٢,٩١٢	٧٨,٠٠١	٣,١٧٨,٩٠٤	٦٥٠,٢٨٠	٣,٦٧٠,٠٠٠	٣,٦٧٠,٠٠٠
٣٨,٧٤٥,٣٢٣	٨٨٧,٦١١	٣,٦٦٠	١٧٦,١٩٤	٩٦,٥٣٦	١٦,٨٧٨,٠٥٩	٧٨,٤٨١	٦,٦٦,١٠٠	١٧٨,٩٦٣	١٩,٩٢٩,٧٠٠	١٩,٩٢٩,٧٠٠

إيضاح ٤٨ - اطاء تكاليف الاستحواذ لموجودات عقود التأمين

٢٠٢٥		المركبات - الشامل	المسؤولية العامة	البحري	الانتماء	الحياة	العنسي	الحريق	الطبي	التأمينات الأخرى	المجموع
دينار	دينار	دينار	دينار	دينار	دينار	دينار	دينار	دينار	دينار	دينار	دينار
٦٨١,٣٢٣	٥٩٢,٤٤٧	١,٦٢٥	١٠,١٣٤	-	٣٠٠	٣,٥٧٠	١٦,٢٦٨	٤٥,٤٧٤	١١,٤٠٣	١١,٤٠٣	٦٨١,٣٢٣
٥٩٢,٤٤٧	١,٦٢٥	١٠,١٣٤	-	٣٠٠	٣,٥٧٠	١٦,٢٦٨	٤٥,٤٧٤	١١,٤٠٣	١١,٤٠٣	١١,٤٠٣	٥٩٢,٤٤٧
عدد السنوات المتوقعة لإطاء تكاليف الاستحواذ لموجودات عقود التأمين											
المجموع											

٢٠٢٤		المركبات - الشامل	المسؤولية العامة	البحري	الانتماء	الحياة	العنسي	الحريق	الطبي	التأمينات الأخرى	المجموع
دينار	دينار	دينار	دينار	دينار	دينار	دينار	دينار	دينار	دينار	دينار	دينار
٥٦١,٥٦٠	٤٧٤,٧٤٨	١,٣٧٦	٩,٠٦١	-	٥,٨٨١	١,١٩٦	١٧,١٢٤	٤٢,٥٨٩	٩,٥٨٣	٩,٥٨٣	٥٦١,٥٦٠
٤٧٤,٧٤٨	١,٣٧٦	٩,٠٦١	-	٥,٨٨١	١,١٩٦	١٧,١٢٤	٤٢,٥٨٩	٩,٥٨٣	٩,٥٨٣	٩,٥٨٣	٤٧٤,٧٤٨
عدد السنوات المتوقعة لإطاء تكاليف الاستحواذ لموجودات عقود التأمين											
المجموع											

إيضاح ٤٩ - تحليل الذمم المدينة

٢٠٢٤			٢٠٢٥			
الصافي	مخصص خسائر الانتمائية متوقعة	الذمم المدينة	الصافي	مخصص خسائر الانتمائية متوقعة	الذمم المدينة	
دينار	دينار	دينار	دينار	دينار	دينار	
٢,٧٣٩,٥٠١	(٦٩١,٥١٢)	٣,٤٣١,٠١٣	٣,٤٠٦,٣٦٥	(٧٢٤,٩٤٢)	٤,١٣١,٣٠٧	المركبات
٥٠٥,٠٧٨	(١٠,٥٠٩)	٥١٥,٥٨٧	٤٨٠,١١٢	(٩,٩٢٢)	٤٩٠,٠٣٤	التأمينات العامة
٣٩٠,١٣٣	(٦٦,٢٧٥)	٤٥٦,٤٠٨	٥٨٥,٨٤٧	(٧٠,٩٨٩)	٦٥٦,٨٣٦	البحري
٦٨,٤١١	(١,٤٢٣)	٦٩,٨٣٤	٥٠,٨٣٠	(١,٠٥٠)	٥١,٨٨٠	الهندسي
٢,٩٦٦,٢٣٦	(٦٧,٦٦٧)	٣,٠٣٣,٩٠٣	٢,٠٨٩,٥٧٤	(٤٩,١٣٣)	٢,١٣٨,٧٠٧	الحريق
١٧٧,٦٣٧	(٣١٩,٨١١)	٤٩٧,٤٤٨	٤٧٦,٤٣٢	(٣٣٨,١١٩)	٨١٤,٥٥١	الحياة
٩,٢٩٢,٢٤١	(٢٦٤,٢١٢)	٩,٥٥٦,٤٥٣	١٠,٢٥٣,٦٧٣	(٤٠٧,٧٦٥)	١٠,٦٦١,٤٣٨	الطبي
١٦,١٣٩,٢٣٧	(١,٤٢١,٤٠٩)	١٧,٦٥٠,٦٤٦	١٧,٣٤٢,٨٣٣	(١,٦٠١,٩٢٠)	١٨,٩٤٤,٧٥٣	

إيضاح ٥٠ - الأحداث اللاحقة

لا توجد أحداث لاحقة بتاريخ القوائم المالية أو بعد اعداد القوائم المالية.

إيضاح ٥١ - ارقام المقارنة

تم اعادة تصنيف بعض ارقام المقارنة للسنة السابقة لتناسب مع ارقام التصنيف للسنة الحالية