



الرقم : 2024/31/106

التاريخ : 2024/05/30

السادة هيئة الاوراق المالية المحترمين
السادة بورصة عمان المحترمين

الموضوع : التقرير السنوي للسنة المنتهية في 2023/12/31

مرفق طيه مسودة التقرير السنوي (لشركة دلتا للتأمين) عن السنة المالية المنتهية في 2023/12/31 وهي خاضعة لموافقة البنك المركزي الأردني .

وتفضلوا بقبول فائق الاحترام،،،

شركة دلتا للتأمين
المدير المالي / مراد حداد





التقرير السنوي ٢٠٢٣



حضرة صاحب الجلالة الملك
عبدالله الثاني ابن الحسين المعظم



**حضرة صاحب السمو الملكي
الحسين ابن عبدالله الثاني ولي العهد**

المحتويات

أعضاء مجلس الإدارة	11
كلمة رئيس مجلس الإدارة	12
تقرير مجلس الإدارة	16
تقرير الحوكمة	33
تقرير مدقق الحسابات المستقل	39
القوائم المالية	44
إيضاحات حول القوائم المالية	58



تأمين السفر
رحلتك بأمان



تَفَاعَلْ بِالْفَدِّ Embrace Tomorrow

مجلس الإدارة

أعضاء مجلس الإدارة

أردني	رئيس مجلس الإدارة	السادة شركة الاستثمارات والصناعات المتكاملة ويمثلها السيد غسان إيليا قسطندي نقل	١-
لبناني	نائب رئيس مجلس الإدارة	السادة الشركة اللبنانية السويسرية للضمان ويمثلها السيدة نادين جورج رعد مكتف	٢-
أردني	عضو	السادة شركة إيليا نقل وأولاده ويمثلها السيد مروان إيليا قسطندي نقل	٣-
أردني	عضو	السيد رجائي زكي بني نورسي	٤-
أردني	عضو	السيد رمزي زكي بني نورسي	٥-
لبناني	عضو	السيد باسم عصام حليم سلفيتي	٦-
أردني	عضو	السيد باسم فؤاد متري فراج	٧-
أردني	عضو	السيد بيير ميشال ميشال فرعون	٨-
أردني	عضو	السيد نادر ميشيل موسى سنداحه - لغاية ٢٠٢٣/٠٤/٢٧	٩-
أردني	عضو	السيد جورج نقولا جورج ابو خضر - لغاية ٢٠٢٣/٠٤/٢٧	١٠-
أردني	عضو	رناء نايف عطيه الحمارنه - من ٢٠٢٣/٠٨/٠١	١١
أردني	عضو	زيينا محمد صالح العوران - من ٢٠٢٣/٠٨/٠١	١٢

كلمة رئيس مجلس الإدارة

حضرات السادة المساهمين الكرام،

يسعدني بالأصالة عن نفسي وبالنيابة عن زملائي أعضاء مجلس الإدارة أن أرحب بكم في اجتماع الهيئة العامة العادي السنوي رقم ٥٠ لشركتكم وأن أقدم لحضراتكم التقرير السنوي للشركة للعام ٢٠٢٣ والذي يتضمن شرحاً وافياً عن أهم إنجازات الشركة والقوائم المالية والخطة المستقبلية لها.

السادة المساهمين الكرام،

إن القوائم المالية التي بين أيديكم تشمل جميع البيانات المالية والمحاسبية للشركة وفقاً للمعيار المحاسبي الدولي رقم ١٧ وكذلك جميع متطلبات الإفصاح وقواعد الحاكمية المؤسسية حسب ما نصت عليه القوانين والأنظمة والتعليمات النافذة في الأردن. بلغت أرباح الشركة لعام ٢٠٢٣ مبلغ ٩٦١,٩٦٥ دينار قبل الضرائب مقارنة مع ١,٤٦٨,٦٣٥ دينار لعام ٢٠٢٢ أما صافي الربح بعد الضريبة فقد بلغ ٨٦٤,٠٥٤ دينار مقارنة مع ١,٣١٩,١٠٣ دينار لعام ٢٠٢٢، ومن الجدير بالذكر بأن الشركة كانت قد حققت ربحاً صافياً بعد الضريبة في العام ٢٠٢٣ بحسب المعيار المحاسبي الدولي رقم ٤ بلغ ٨١٨,٠٩٠ دينار مقارنة بمبلغ ٦٢١,٥٩٥ دينار في العام ٢٠٢٢ والذي كان معمولاً به سابقاً حتى نهاية العام ٢٠٢١، كما حققت الشركة نمواً في صافي حقوق الملكية والتي ارتفعت من ١١,٢ مليون دينار في العام ٢٠٢٢ إلى ١١,٤ مليون دينار في العام ٢٠٢٣.

كما أن نسبة هامش الملاءة المالية للشركة قد بلغت ١٥٧٪ والذي قد تراجع ضئيلاً مقارنة مع العام ٢٠٢٢ بسبب نمو إنتاج الشركة خلال العام ٢٠٢٣ مع ذلك فإن ملاءة الشركة المالية تؤكد قدرتها على تلبية وتسديد التزاماتها المستقبلية. أما على صعيد أعمال التأمين فقد شهد العام ٢٠٢٣ نمواً في أقساط التأمين الإجمالية، حيث سجلت الشركة أعلى إنتاج منذ تأسيسها، حيث بلغ ٨٩٢,٩٧٧,٢٦ دينار مقارنة بمبلغ ٩٣٢,٧١١,٢٤ دينار في العام ٢٠٢٢ أي بنسبة نمو ٩٪ حيث كان النمو في معظم فروع التأمين، حيث نمت أقساط التأمين البحري لتصل إلى مبلغ ٦٧٠,٩١٥ دينار مقارنة بمبلغ ٩٩٩,٨٧٩ دينار لعام ٢٠٢٢ أي بنسبة ارتفاع ٤٪ يليها النمو في أقساط التأمين الطبي لتصل إلى مبلغ ٣٢,٣٦٥,٤ دينار مقارنة بمبلغ ٦٦٤,٧٢٧,٣ دينار لعام ٢٠٢٢ أي بنسبة ارتفاع ١٧٪، بينما كان هنالك انخفاض بسيط في أقساط التأمينات العامة بنسبة ٤٪ لتصل إلى مبلغ ٣٩٨,٨٩٣,٣ دينار مقارنة بمبلغ ٩٣٨,٠٦٤ دينار لعام ٢٠٢٢، وأخيراً كان هنالك نمو أيضاً في أقساط تأمين المركبات حيث بلغت ١١٩,٨٨٠,١٥ دينار مقارنة بمبلغ ٧٣,٤٠٠,١٤ دينار لعام ٢٠٢٢ بنسبة نمو ١٠٪. أما فيما يتعلق بفرع التأمين على الحياة فقد قامت الشركة في عام ٢٠٢٣ بالإستمرار بالتركيز على تسويق وبيع البرامج الاستثمارية التي كانت قد طرحتها منذ عام ٢٠١٧، حيث نمت أقساط الفرع بنسبة ١٧٪ لتصل إلى ٦٧٣,٩٢٣,١ دينار. أما من جهة التعويضات، فقد بلغت قيمة التعويضات المدفوعة لجميع فروع التأمين مبلغ ٩٣٥,٩٨٩,١٩ دينار أردني خلال العام ٢٠٢٣ مقابل مبلغ ٤٩٤,٦٦٧,١٥ دينار لعام ٢٠٢٢ أي بنسبة زيادة بلغت ٢٨٪ وكانت حصة فرع تأمين المركبات من التعويضات هي الأكبر في الارتفاع حيث بلغت خلال العام ٢٠٢٣ مبلغ ١,٧٨٧,١١ دينار مقارنة بمبلغ ٣١٩,١٨٢,٩ دينار خلال العام ٢٠٢٢ أي بنسبة زيادة بلغت ٢٨٪. لقد انتهت الشركة خلال العام ٢٠٢٣ كافة الأعمال الخاصة بتطبيق المعيار المحاسبي الدولي رقم ١٧ (IFRS - ١٧)، وذلك استجابة والتزاماً بالتعليمات الجديدة الصادرة عن البنك المركزي الأردني.

إن الخطة المستقبلية لشركتكم للعام ٢٠٢٤ ستركز على ما يلي:

- التفوق في أنظمة العمل والتحول الرقمي لكافة إجراءات أعمال الشركة من خلال الإستخدام المكثف لتكنولوجيا المعلومات والتطبيقات الذكية
- التركيز على العملاء من خلال فريق عمل مختص بإدارة العلاقات التجارية مع العملاء واستخدام تطبيقات ترفع من مستوى الخدمات المقدمة
- رفع الإستثمار في مجال الموارد البشرية وإمكانيات الكوادر المتخصصة وغرس مبادئ بيئة العمل الداعمة
- السعي دوماً لتحقيق النمو المربح من خلال تطوير قنوات البيع

وفي الختام يسرني أن أغتنم هذه المناسبة لتقديم خالص الشكر والإمتنان إلى عملائنا وشركائنا الكرام على ثقتهم الدائمة بنا وبالشكر الخاص لكافة موظفي الشركة على ما يبذلونه من جهد و تفان في خدمة الشركة ملتزمين بأعلى درجات المهنية و النزاهة. كما وأخص بالشكر الزملاء أعضاء مجلس الإدارة على تفانيهم في أداء مهامهم وبذل الجهود من أجل الإستمرار في تطوير أعمال الشركة ونجاحها، مؤكداً للجميع حرصنا الدائم على المضي قدماً في مسيرة النجاح والإنجاز في وطننا الحبيب تحت ظل حضرة صاحب الجلالة الملك عبدالله الثاني بن الحسين راعي بناء الدولة الأردنية الحديثة حفظه الله ورعاه.

غسان إيليا نقل

رئيس مجلس الإدارة

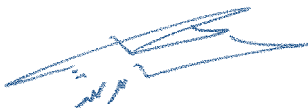

ان الجداول التالية تبين تطور انتاج وتعويضات الشركة للسنوات الخمسة الاخيرة

تطور اقساط التأمين لكافة فروع التأمين خلال الخمسة سنوات الاخيرة

٢٠١٩	٢٠٢٠	٢٠٢١	٢٠٢٢	٢٠٢٣	
(دينار أردني)	(دينار أردني)	(دينار أردني)	(دينار أردني)	(دينار أردني)	
١٠,٩١٢,١٩٥	٩,٩٨٠,٩٦٦	١٠,٢٤١,٥٩٣	١٤,٤٠٠,٠٧٣	١٥,٨٨٠,١١٩	المركبات
٦٢٦,٦٨٢	٦٢٢,٩١١	٦٨٨,١٢٧	٨٧٩,٩٩٩	٩١٥,٦٧٠	البحري والنقل
٢,٧٧٨,٧٩٣	٣,١٨٣,٢٣٠	٣,٠٥٣,٤٣١	٣,٤٠٦,٢٨٩	٣,٣٠٤,١٧٣	الحريق والأضرار الاخرى للممتلكات
٢,٣٧١,٨٧٢	٢,٨٣٦,٨٦٤	٣,٠٨٠,١٦٨	٣,٧٢٧,٦٦٤	٤,٣٦٥,٠٣٢	الطبي
٤٠٨,٠٥٨	١٦٧,٠٤٤	١٨٤,٥٨٨	٢٣١,٦١٦	٢٩٣,٠٣٠	المسؤولية
٢٦٤,٤٤٠	(٢١٦,١١٠)	١٣٩,١٧٤	٢٢٠,٨١٦	١٩١,٧٧٤	تأمينات أخرى
٧٥,٨٦٦	٦٤,٢٧٩	٦٠٤	٢٠٦,٢١٧	١٠٤,٤٤١	تأمين الأتمان
٨٧٧,٠٦١	١,١٤٩,٥٢٠	١,٢٨٤,٦٦١	١,٦٣٩,٢٥٧	١,٩٢٣,٦٧٣	تأمين الحياة
١٨,٣١٤,٩٦٧	١٧,٧٨٨,٧٠٤	١٨,٦٧٢,٣٤٦	٢٤,٧١١,٩٣٢	٢٦,٩٧٧,٨٩٢	المجموع

تطور التعويضات لكافة فروع التأمين خلال الخمسة سنوات الاخيرة

٢٠١٩	٢٠٢٠	٢٠٢١	٢٠٢٢	٢٠٢٣	
(دينار أردني)	(دينار أردني)	(دينار أردني)	(دينار أردني)	(دينار أردني)	
١٠,٠٠٠,١٠٧	٨,٤٦٥,٧٨٧	٩,٦٥٣,٢٩	١٠,٨٢٤,٧٢٣	١٣,٧٥٠,٧٥٦	المركبات
٧٩,٤٦٢	١٧٢,٨٣٧	١٢٥,٥٣٩	٩١,٠٠٣	٢٤٤,٧٢٣	البحري والنقل
٣٨١,٠٦٤	٣٤١,٦٧٧	٣٨٢,٤٣٧	٤٠٨,٦٠٣	٦٥١,٨١٢	الحريق والأضرار الاخرى للممتلكات
١,٩٦٨,٧٨٠	٢,٦٤٠,٨٥٨	٢,٦٨٧,٢٧٣	٣,٤١٠,٨٧١	٤,٢٣٥,٠٢٠	الطبي
٣٠,٣٠٨	١١١,٢٥٠	٢٨,٥٥٧	٤٩,٠١٤	٢٥,٩٧١	المسؤولية
٧,٠٧٥	٣,٢٠٤	٥,٤٩٣	٢٣,٦٧٣	٢٢,٨٠٧	تأمينات أخرى
٦٤٧,١٤٩	٤٥٤,٤٢٧	٥٤٩,٩٧٢	٤٥٣,٩٣٠	٣٨٦,٠١٢	تأمين الأتمان
٥٦,٣٣٠	١٠٨,١٨٧	٣٤٢,٧٠٩	٤٠٥,٦٧٧	٦٧٢,٨٣٤	تأمين الحياة
١٣,١٧٠,٢٧٥	١٢,٢٩٨,٢٢٧	١٣,٧٧٥,٢٧١	١٥,٦٦٧,٤٩٤	١٩,٩٨٩,٩٣٥	المجموع

جدول أعمال الهيئة العامة ومقترحات مجلس الإدارة

١. قراءة وقائع الجلسة السابقة لاجتماع الهيئة العامة العادي السابق .
٢. مناقشة تقرير مجلس الإدارة عن اعمال الشركة عن السنة المالية ٢٠٢٣ والخطة المستقبلية للشركة والمصادقة عليها .
٣. سماع تقرير مدققي حسابات الشركة عن القوائم المالية للسنة المالية ٢٠٢٣ .
٤. مناقشة قائمة المركز المالي وقائمة الدخل للشركة للسنة المالية المنتهية في ٢٠٢٣/١٢/٣١ واقرارهما .
٥. ابراء ذمة أعضاء مجلس الإدارة عن السنة المالية ٢٠٢٣ .
٦. انتخاب مدققي حسابات الشركة للسنة المالية ٢٠٢٤ وتحديد اتعابهم .
٧. انتخاب مجلس إدارة جديد .
٨. أية أمور أخرى تقترح الهيئة العامة ادراجها في جدول الاعمال مما يدخل في نطاق الاجتماع العادي للهيئة العامة على ان يقترن ادراج هذا الاقتراح بموافقة عدد من المساهمين يمثلون ما لا يقل عن ١٠٪ من الاسهم الممثلة في الاجتماع .



تأمين الحياة
حياتك بأمان



تَفَاعَلْ بِالْفَدِّ Embrace Tomorrow

تقرير مجلس الإدارة

تقرير مجلس الإدارة عن أعمال الشركة للسنة المنتهية في ٣١ كانون الأول ٢٠٢٢

١ نشاط الشركة الرئيسي و أماكنها الجغرافية و عدد الموظفين و حجم الاستثمار الرأسمالي:

أ- نشاط الشركة الرئيسي:

تمارس الشركة كافة أنواع التأمينات العامة من تأمين المركبات، التأمين البحري والنقل، الحريق والأضرار الأخرى للممتلكات، التأمينات الهندسية، تأمين المساعدة، التأمين الطبي، تأمين المسؤولية، تأمين الحوادث الشخصية وتأمين الحياة وتأمين الائتمان.

ب- أماكن فروع الشركة الجغرافية وعدد الموظفين في كل منها:

مكاتب الإدارة : - للشركة مكتب رئيسي في عمان ويقع في منطقة الدوار الثالث جبل عمان عمارة دلتا للتأمين - شارع الشريف حسين بن علي
- بلغ عدد الموظفين في المكتب الرئيسي (١٠١) موظفاً.
فرع ماركا : - للشركة فرع يقع في منطقة إدارة الترخيص في ماركا و عدد الموظفين (١).
فرع حوادث المركبات : - للشركة فرع يقع في منطقة شارع الملك عبدالله بن الحسين و عدد الموظفين (١٥)

ج- حجم الإستثمار الرأسمالي :

بلغ حجم الاستثمار الرأسمالي للشركة كما في ٢٠٢٣/١٢/٣١ مبلغ وقدره ٥,٨٢٤,٩٧١ دينار أردني .

٢ لا يوجد شركات تابعة للشركة.

٣ أسماء أعضاء مجلس الإدارة وأسماء أشخاص الإدارة العليا ذوي السلطة التنفيذية ونبذة تعريفية عن كل منهم:

أ- أسماء أعضاء مجلس الإدارة ونبذة تعريفية عن كل منهم:

الإسم:	السيد غسان إيليا قسطندي نقل / ممثلاً عن شركة الإستثمارات والصناعات المتكاملة
المنصب:	رئيس مجلس الإدارة
تاريخ العضوية:	٢٠١٦/٠٤/٢٥
تاريخ الميلاد:	١٩٦٣/٠٧/٣
الشهادة العلمية:	بكالوريوس في الهندسة الصناعية و شهادة ماجستير في إدارة الأعمال من جامعة Purdue University / الولايات المتحدة الأمريكية.
سنة التخرج:	١٩٨٥
الخبرات العملية:	<ul style="list-style-type: none"> - رئيس مجلس إدارة مجموعة فاين القابضة. - نائب رئيس هيئة المديرين لمجموعة شركات نقل. - رئيس مجلس أمناء مؤسسة ولي العهد. - عضو مجلس إدارة البنك المركزي الأردني. - عضو المجلس الوطني للتنافسية والابتكار. - عضو المجلس الاستشاري للاقتصادي لجلالة الملك عبدالله الثاني بن الحسين. - رئيس محور دعم التشغيل و التدريب المهني في الأجندة الوطنية. - عضو منتدى الإستراتيجيات الأردني. - عضو المجلس الاستشاري لتفعيل الشراكة بين القطاع العام والخاص (عضو سابق). - عضو مجلس التعليم العالي (عضو سابق). - رئيس هيئة مديرين الشركة المتكاملة لتجارة السيارات. - رئيس هيئة مديرين شركة نقل للهندسة والتعهدات. - رئيس هيئة مديرين الشركة المتميزة للطباعة. - رئيس هيئة مديرين شركة النسيم التجارية. - عضو جمعية رجال الأعمال الأردنيين. - عضو نقابة المهندسين. - رئيس مجلس إدارة شركة دلتا للتأمين. - رئيس مجلس إدارة الشركة العالمية الحديثة لصناعة الزيوت النباتية.

الإسم : السيدة نادين جورج رعد مكتف / ممثلاً عن الشركة اللبنانية السويسرية للضمان

المنصب:	نائب رئيس مجلس الإدارة
تاريخ العضوية:	٢٠١٩/٠٧/١٥
تاريخ الميلاد:	١٩٦٣/٠٤/١٦
الشهادة العلمية:	دبلوم دراسات عليا في الهندسة من معهد الهندسة العالي في بيروت - جامعة القديس يوسف.
الخبرات العملية:	<ul style="list-style-type: none"> - مدير عام تأمينات الحياة شركة ليبانو سويس للتأمين (تابعة لمجموعة فرعون) في لبنان. - عضو مجلس إدارة شركة ليبانو سويس تكافل في جمهورية مصر العربية. - مستشارة رئيس مجلس إدارة مجموعة فرعون - لبنان.

الإسم: السيد رجائي زكي بني نورسي

المنصب:	عضو مجلس الإدارة
تاريخ العضوية:	٢٠١٦/٠٤/٢٥
تاريخ الميلاد:	١٩٨٤/٠٨/١٢
الشهادة العلمية:	بكالوريوس ادارة الاعمال/ جامعة إكزيفير - سينسيناتي - الولايات المتحدة, Xavier university - Cincinnati, OH, US, شهادة Chartered Insurance Professional من معهد التأمين الكندي عام ٢٠٠٨, شهادة إدارة المخاطر من معهد إدارة المخاطر و التأمين في نيويورك عام ٢٠٠٩.
سنة التخرج:	٢٠٠٦
الخبرات العملية:	<ul style="list-style-type: none"> - من تموز ٢٠١٩ ولغاية ٢٠٢٣/٥/٢٩ المدير العام - دلتا للتأمين - ٢٠١٦ - ٢٠١٩ نائب المدير العام - دلتا للتأمين. - ٢٠٠٩ - ٢٠١٦ مدير مخاطر - دلتا للتأمين. - ٢٠٠٧ - ٢٠٠٩ شركة إيون (AON - Canada) كوسيط و مستشار تأمين و مخاطر.

الإسم: السيد باسم عصام سليم سلفيتي

المنصب: عضو مجلس إدارة

تاريخ العضوية: ٢٠١٧/٦/١٨

تاريخ الميلاد: ١٩٧٢/٤/٢٩

الشهادة العلمية: حاصل على شهادة الماجستير في المالية و التخطيط الإستراتيجي للشركات من جامعة كولومبيا في الولايات المتحدة الأمريكية عام ٢٠٠٠. و شهادة البكالوريوس في الهندسة الكهربائية من جامعة براون في الولايات المتحدة الأمريكية عام ١٩٩٣ سنة التخرج: ١٩٩٣

الخبرات العملية:

- عضو مجلس إدارة في بنك الإتحاد.
- عضو مجلس إدارة في بنك صفوة الإسلامي.
- رئيس مجلس الأمناء - جامعة الحسين التقنية.
- الشريك العام و المدير المشارك في Hummingbird Ventures London - UK ٢٠١٣ - ٢٠١٧.
- رئيس الوحدة البنكية الإستثمارية / التكنولوجيا الأوروبية Parella Weinberg Partners , London - UK ٢٠٠٦ - ٢٠١٣.
- مدير تنفيذي للوحدة البنكية الإستثمارية التكنولوجية Morgan Stanley & Co. London - UK ٢٠٠٠ - ٢٠٠٦.

الإسم: السيد باسم فؤاد متري فزاج

المنصب: عضو مجلس إدارة

تاريخ العضوية: ٢٠١٦/٦/٢٥

تاريخ الميلاد: ١٩٥٨/١١/٢٥

الشهادة العلمية: شهادة بكالوريوس في الهندسة عام ١٩٨١ من جامعة Sussex / بريطانيا و حاصل أيضا على شهادة ماجستير في إدارة الأعمال عام ١٩٨٧ من جامعة كرانفيلد للإدارة في إنجلترا و أنهى دورة للقيادة التنفيذية عام ٢٠١٨ في جامعة هارفارد في الولايات المتحدة الأمريكية.

سنة التخرج: ١٩٨٧

الخبرات العملية:

- رئيس مجلس إدارة المجموعة الفنية العربية.
- رئيس مجلس إدارة شركة الوثبة للإستثمار.
- رئيس مجلس إدارة شركة الأفكار الذكية للإنارة.
- نائب رئيس مجلس إدارة مصانع المستقبل للأنابيب البلاستيكية.
- نائب رئيس مجلس إدارة التجمع العربي التكنولوجي في فلسطين.
- عضو مجلس إدارة الشركة العالمية الحديثة لصناعة الزيوت النباتية.
- عضو مجلس أمناء في كل من: الجمعية العلمية الملكية، الجمعية الأردنية للطاقة المتجددة، المدرسة الأمريكية الحديثة و صندوق دعم البحث العلمي و التطوير في الصناعة.

الإسم: السيد بيير ميشال ميشال فرعون

المنصب: عضو مجلس إدارة

تاريخ العضوية: ٢٠١٦/٦/٢٥

تاريخ الميلاد: ١٩٨٩/٦/٦

الشهادة العلمية: ماجستير في إدارة الأعمال من جامعة INSEAD في فرنسا.

سنة التخرج : ٢٠١٧

الخبرات العملية:

- مدير عام - الشركة اللبنانية السويسرية للضمان.
- عضو مجلس إدارة وعضو منتدب - الشركة اللبنانية السويسرية للضمان.
- عضو مجلس إدارة - ليبانو سويس تكافل في جمهورية مصر العربية.

الإسم: السيد نادر ميشيل موسى سنداحه

المنصب: عضو مجلس إدارة

تاريخ العضوية: ٢٠١٦/٦/٢٥

تاريخ الميلاد: ١٩٦١/١٢/١٤

الشهادة العلمية: شهادة الماجستير في الهندسة الانشائية من جامعة كاليفورنيا لونغ بيتش في الولايات المتحدة الأمريكية.

سنة التخرج: ١٩٨٤

الخبرات العملية:

- مدير عام الشركة العالمية الحديثة لصناعة الزيوت النباتية م.ع.م.
- عضو مجلس إدارة الشركة العالمية الحديثة لصناعة الزيوت النباتية م.ع.م.
- شغل عدة مناصب إدارية عليا مع شركات إقليمية وعالمية.

الإسم: السيد جورج نقولا جورج أبو خضر
المنصب: عضو مجلس الإدارة – لغاية ٢٠٢٣/٠٤/٢٧
تاريخ العضوية: ٢٠١٦/٠٤/٢٥
تاريخ الميلاد: ١٩٣٩/٠١/٠١
الشهادة العلمية: شهادة البكالوريوس في ادارة الأعمال من الجامعة الأمريكية في بيروت.
سنة التخرج: ١٩٦٠
الخبرات العملية:

- رئيس مجلس إدارة مجموعة شركات أبو خضر و المختصة في مجال توزيع و خدمة كل ما يتعلق بالسيارات.
- رئيس مجلس إدارة الشركة المتكاملة للتأجير التمويلي.
- عضو مجلس إدارة في المجموعة العربية للمنتوجات الكيماوية.
- القنصل الفخري لدولة كوستاريكا.

الإسم: السيد رمزي زكي بني نورسي
المنصب: عضو مجلس إدارة
تاريخ العضوية: ٢٠٢٠/٠٦/٢٤
تاريخ الميلاد: ١٩٨٥/٠٤/٢٤
الشهادة العلمية: شهادة البكالوريوس في التجارة تخصص الإقتصاد من جامعة مكجيل في كندا في العام ٢٠٠٧ و بكالوريوس قانون من جامعة بريستول في المملكة المتحدة في العام ٢٠١٠.
سنة التخرج: ٢٠١٠
الخبرات العملية:
– عضو في نقابة المحامين الأردنيين منذ العام ٢٠١٣
– عضو في نقابة المحامين في إنجلترا و ويلز منذ العام ٢٠١٤.
– مختص في شؤون الشركات و يعمل لدى مكتب مجموعة السند للقانون بالتعاون مع إيفرشيديس سذرلاند.

الإسم: السيد مروان إيليا قسطندي نقل
المنصب: عضو مجلس إدارة
تاريخ العضوية: ٢٠٢٠/٠٦/٢٤
تاريخ الميلاد: ١٩٦٧/٠٣/١٣
الشهادة العلمية: شهادة البكالوريوس في ادارة الأعمال من جامعة Marymount University في الولايات المتحدة الأمريكية.
سنة التخرج: ١٩٨٩
الخبرات العملية:
– رئيس مجلس إدارة شركة الشرق الاوسط للكابلات المتخصصة / مسك الاردن ذ.م.ع.
– مجموعة نقل.
– شركة فاين القابضة.
– عضو مجلس إدارة الشركة العالمية الحديثة لصناعة الزيوت النباتية م.ع.م.
– الشركة المتميزة للطباعة ذ.م.م.
– شركة النسيم التجارية ذ.م.م.
– شركة نقل للهندسة.
– شركة نقل للسيارات.
– الشركة المتكاملة لتجارة السيارات.
– شركة مصانع مواد التعبئة والتغليف ذ.م.م.
– شركة المصادر للاستثمار ذ.م.م.
– الشركة المعاصرة للنقل.
– و هو عضو في جمعية رجال الاعمال الاردنيين و نادي السيارات الملكي الاردني.

الإسم : رناء نايف عطيه الحمارنه
المنصب : عضو مجلس الإدارة – من ٢٠٢٣/٠٨/٠١
تاريخ العضوية: ٢٠٢٣/٠٨/٠١
تاريخ الميلاد: ١٩٦٦/٠٨/٠٨
الشهادة العلمية : شهادة البكالوريوس في فنون الاتصال – التصميم الجرافيكي – انشاء العلامات التجارية من جامعة ولاية سان دييغو
سنة التخرج: ١٩٨٨
الخبرات العملية :
– مدير عام شركة حجاوي والخوري للدعاية والاعلان من ٢٠٠٠/٥/١٤ لغاية الأن

الإسم: زينا محمد صالح العوران
المنصب: عضو مجلس الإدارة – من ٢٠٢٣/٠٨/٠١
تاريخ العضوية: ٢٠٢٣/٠٨/٠١
تاريخ الميلاد: ١٩٨٠/٠٧/١٦
الشهادة العلمية: شهادة البكالوريوس في الهندسة الصناعية الجامعة الاردنية
سنة التخرج: ٢٠٠٣
الخبرات العملية:
 – مدير دائرة الحوكمة وإدارة المخاطر في الشركة الاردنية لخدمات الهواتف المتنقلة (زين) من ٢٠٠٦/١١/١٩ لغاية الان

ب – أسماء ورتب أشخاص الادارة العليا ذوي السلطة التنفيذية :

الإسم : رجائي زكي بني نورسي
المنصب : المدير العام
 تم ذكر النبذة التعريفية ضمن بند أسماء أعضاء مجلس الإدارة

الإسم : لينا فايز محمد الجيروشي
المنصب : مدير عام – من ٢٠٢٣/١١/٠٥
 مساعد المدير العام لدائرة الصحي لغاية ٢٠٢٣/١١/٠٤
تاريخ التعيين : ٢٠١٩/٠١/٠٧
تاريخ الميلاد : ١٩٧٥/٠٣/١٥
الشهادة العلمية : بكالوريوس صيدلة – الجامعة الاردنية
سنة التخرج : ١٩٩٨
الخبرات العملية ٢٠١٩ – لغاية الان مساعد المدير العام لشؤون التأمين الطبي – شركة دلتا للتأمين
 ٢٠١٢ – ٢٠١٩ – مدير تنفيذي – التأمين الطبي والحياة – شركة الأردن الدولية
 ٢٠٠٧ – ٢٠١١ – مدير – دائرة التأمين الطبي – الشرق العربي للتأمين

الإسم : أكثم إلياس يعقوب زهران
المنصب : مساعد المدير العام لشؤون دائرة المركبات
تاريخ التعيين : ١٩٨٧/٠٦/١٥
تاريخ الميلاد : ١٩٦١/٠٢/٢٧
الشهادة العلمية : دبلوم محاسبة – كلية المجتمع العربي
سنة التخرج : ١٩٨٤
الخبرات العملية ٢٠١٧ لغاية الان – مساعد المدير العام لشؤون دائرة المركبات – دلتا للتأمين
 من ١٩٨٧ – ٢٠١٧ مدير الدائرة المالية- دلتا للتأمين

الإسم : مراد يعقوب سليمان حداد
المنصب : مدير الدائرة المالية
تاريخ التعيين : ٢٠٢١/٠١/٠٣
تاريخ الميلاد : ١٩٧٨/٠٩/١٠
الشهادة العلمية : بكالوريوس محاسبة من جامعة الزيتونة الاردنية
سنة التخرج : ٢٠٠٠
الخبرات العملية: ٢٠٢١ لغاية الان مدير الدائرة المالية – دلتا للتأمين
 ٢٠٠٤ – ٢٠٢٠ مدير الدائرة المالية في شركة الاردن الدولية للتأمين
 ٢٠٠٢ – ٢٠٠٤ محاسب – ميتلايف

الإسم : جومانا خليل مصباح الزغلي
المنصب : المدير الفني لدائرة تأمين الحياة
تاريخ التعيين : ٢٠١٦/٦/١٢
تاريخ الميلاد : ١٩٧٥/١٠/١٠
الشهادة العلمية : بكالوريوس إقتصاد و علوم إدارية – جامعة اليرموك
سنة التخرج : ١٩٩٨
الخبرات العملية: ٢٠١٦ لغاية الان المدير الفني لدائرة تأمين الحياة – دلتا للتأمين
 ٢٠٠٨ – ٢٠١٦ رئيس قسم الانتاج في دائرة الحياة و الصحي الفردي – النسر العربي للتأمين
 ١٩٩٩ – ٢٠٠٨ موظف رئيسي اكتتاب جماعي في دائرة الحياة و الصحي – النسر العربي للتأمين

الإسم : محمد سالم علي أبو عساف
المنصب : مديرة دائرة الحريق والحوادث العامة
تاريخ التعيين : ٢٠٢٢/٠٢/٠١
تاريخ الميلاد :
الشهادة العلمية : البكالوريوس في نظم المعلومات الحاسوبية / جامعة الزيتونة
سنة التخرج : ٢٠٠٧
الخبرات العملية: ٢٠٠٧ الى ٢٠١١ شركة دبي للتأمين
 ٢٠١٢ الى ٢٠١٥ مدير دائرة الحريق والحوادث العامة شركة النسر العربي للتأمين
 ٢٠١٥ الى ٢٠١٩ رئيس قسم التامينات العامة في وسطاء تأمين لوكتون – فرع الاردن
 ٢٠١٩ الى ٢٠٢٢

الإسم : سعد علي محمد المصري
المنصب : مدير المشاريع الاستراتيجية
تاريخ التعيين : ٢٠١٩/٠٥/٠٥
تاريخ الميلاد : ١٩٩٢/٠٣/٠٧
الشهادة العلمية : حاصل على شهادة الماجستير في إدارة سلسلة التوريد والعمليات من جامعة نوتنجهام في المملكة المتحدة عام ٢٠١٤، وشهادة البكالوريوس في الهندسة الصناعية من جامعة نوتنجهام عام ٢٠١٣.
سنة التخرج : ٢٠١٣
الخبرات العملية: ٢٠١٩ – لغاية الان – مدير المشاريع الاستراتيجية – دلتا للتأمين
 ٢٠١٥ – نيسان ٢٠١٩ تنفيذي أول تمييز مؤسسي – هيئة كهرباء ومياه دبي – الامارات العربية المتحدة

الإسم : هند بسام إميل الخوري
المنصب : مدير دائرة تنسيق حوادث المركبات
تاريخ التعيين : ١٩٩٨/٠٢/٠١
تاريخ الميلاد : ١٩٧٥/١١/٠١
الشهادة العلمية : بكالوريوس إقتصاد – الجامعة الاردنية
سنة التخرج : ١٩٩٧
الخبرات العملية: ٢٠١٧ لغاية الان مدير دائرة تنسيق حوادث المركبات – دلتا للتأمين
 ٢٠١٤ – ٢٠١٧ رئيس قسم تنسيق شؤون حوادث المركبات – دلتا للتأمين
 ٢٠١٢ – ٢٠١٤ مساعد مدير في دائرة حوادث المركبات – دلتا للتأمين
 ٢٠٠٩ – ٢٠١٢ موظف رئيسي في دائرة حوادث المركبات – دلتا للتأمين
 ٢٠٠٢ – ٢٠٠٩ موظف في دائرة حوادث المركبات – دلتا للتأمين
 ١٩٩٨ – ٢٠٠٢ موظف في دائرة إنتاج المركبات – دلتا للتأمين

الإسم : **فارس عامر جورج النمري**
المنصب : مدير دائرة حوادث المركبات
تاريخ التعيين : ٢٠٠٤/٧/١١
تاريخ الميلاد : ١٩٨٣/٥/١٩
الشهادة العلمية : دبلوم علوم مالية و مصرفية
سنة التخرج : ٢٠٠٤
الخبرات العملية: ٢٠١٧- لغاية الان مدير دائرة حوادث المركبات - دلتا للتأمين
 ٢٠١٥- ٢٠١٧ رئيس قسم حوادث المركبات - دلتا للتأمين
 ٢٠١٤ - ٢٠١٥ مساعد رئيس قسم دائرة تنسيق حوادث المركبات
 ٢٠٠٧ - ٢٠١٤ موظف رئيسي في دائرة تنسيق شؤون حوادث المركبات
 ٢٠٠٥- ٢٠٠٧ موظف في دائرة حوادث المركبات
 ٢٠٠٤ - ٢٠٠٥ موظف في دائرة إنتاج المركبات

الإسم : **فادي الياس فوتي جدعون**
المنصب : مدير دائرة التأمين البحري
تاريخ التعيين : ٢٠٠٥/١٠/٠٣
تاريخ الميلاد : ١٩٧٦/٠٩/٠٦
الشهادة العلمية : بكالوريوس اقتصاد
سنة التخرج : ١٩٩٨
الخبرات العملية: ٢٠١٤ لغاية الان مدير دائرة التأمين البحري - دلتا للتأمين
 ٢٠١٢ - ٢٠١٤ رئيس قسم دائرة التأمين البحري- دلتا للتأمين
 ٢٠٠٨ - ٢٠١٢ مدير فرع اربد- دلتا للتأمين
 ٢٠٠٥ - ٢٠٠٨ موظف دائرة التأمين البحري و تأمين المساعدة- دلتا للتأمين
 ٢٠٠٢- ٢٠٠٥ موظف فندق لا رويال
 ١٩٩٨- ٢٠٠٢ مدير حجوزات شركة النخبة للسياحة والسفر

الإسم : **يزن فايز عبد القادر العقرباوي**
المنصب: مدير دائرة القنوات غير المباشرة
تاريخ التعيين: ٢٠١٩/٠٥/٠٥
تاريخ الميلاد: ١٩٨٤/٧/١٥
الشهادة العلمية: دبلوم في صيانة الطائرات – أكاديمية الشرق الأوسط لعلوم الطيران
سنة التخرج: ٢٠٠٦
الخبرات العملية: ٢٠٢٠ لغاية الآن – مدير دائرة القنوات غير المباشرة، أمين سر مجلس الإدارة، وضابط حوكمة الشركة – دلتا للتأمين
 ٢٠١٩ – ٢٠٢٠ رئيس قسم – القنوات غير المباشرة – دلتا للتأمين
 ٢٠١٩ – ٢٠١٤ رئيس قسم تحليل و دعم الأعمال – شركة المتوسط و الخليج للتأمين
 ٢٠١٣ – ٢٠١٤ مدير دائرة خدمة العملاء و الأعمال غير المباشرة – المجموعة العربية الأردنية للتأمين
 ٢٠١٢ – ٢٠١٣ رئيس قسم تطوير الأعمال – الشركة الأردنية الإماراتية للتأمين
 ٢٠١١ – ٢٠١٢ مساعد مدير دائرة خدمة العملاء – العربية الألمانية للتأمين
 ٢٠٠٨ – ٢٠١١ مدير العمليات – شركة فرحات لوسطاء التأمين
 ٢٠٠٧ – ٢٠٠٨ ضابط دائرة خدمة العملاء – الشرق العربي للتأمين

الإسم : **زيد جميل حسين سعادة**
المنصب : مدير دائرة مبيعات تأمين الحياة لغاية – ٢٠٢٣/١١/٠٥
تاريخ التعيين : ٢٠١٧/٠٦/١٨
تاريخ الميلاد : ١٩٨١/١٠/٠٤
الشهادة العلمية : ماجستير إدارة الأعمال – عام ٢٠٠٥ – جامعة نيويورك للتكنولوجيا – عمان
 بكالوريوس علوم مالية و مصرفية – عام ٢٠٠٣ – جامعة عمان الاهلية
سنة التخرج : ٢٠٠٣
الخبرات العملية: ٢٠١٧ لغاية الان مدير دائرة مبيعات تأمين الحياة – دلتا للتأمين
 ٢٠٠٦ – ٢٠١٧ مدير وحدة في دائرة قنوات التجزئة – النسر العربي للتأمين
 ٢٠٠٤ – ٢٠٠٦ مشرف مبيعات – شركة هايدلبرج

٤ أسماء كبار مالكي الأسهم المصدرة

والتي تشكل ملكيتهم ما نسبته ٥% فأكثر من أسهم الشركة وعدد الأسهم المملوكة من قبلهم كما في ٢٠٢٣/١٢/٣١ مقارنة مع ٢٠٢٢/١٢/٣١:-

الرقم	اسم المساهم	عدد الأسهم كما في ٢٠٢٣/١٢/٣١	نسبة الملكية %	عدد الأسهم كما في ٢٠٢٢/١٢/٣١	نسبة الملكية %
١	الشركة اللبنانية السويسرية للضمان	١,٧٦٣,١٤١	٢٢,٠٤	١,٧٦٣,١٤١	٢٢,٠٤
٢	شركة الاستثمارات والصناعات المتكاملة	١,٢٥١,٣٣١	١٥,٦٤	١,٧٦٣,١٤١	١٥,٦٤
٣	ميشال بيير فرعون	١,١٦١,٨٧٤	١٤,٥٢	١,١٦١,٨٧٤	١٤,٥٢
٤	شركة ايليا نقل وأولاده	٩٩٠,٩٨٩	١٢,٣٩	٩٩٠,٩٨٩	١٢,٣٩
٥	عائدة فؤاد عودة خوري	٦٨٤,١٥٤	٨,٥٥	٦٨٤,١٥٤	٨,٥٥
٦	رجائي زكي بني نورسي	٤١٤,٥٤٧	٥,١٨	٤٠٩,٧٧٤	٥,١٢
٧	باسم زكي بني نورسي	٤٠٣,٩٥٤	٥,٠٥	٤٠٣,٩٥٤	٥,٠٥
٨	غسان زكي بني نورسي	٤٠٣,٩٥٤	٥,٠٥	٤٠٣,٩٥٤	٥,٠٥
٩	رمزي زكي بني نورسي	٣٩٨,٩٥٤	٥,٠٥	٤٠٣,٩٥٢	٥,٠٥

٥ الوضع التنافسي:

تعمل شركة دلتا للتأمين في السوق المحلي و تحتل مكانة رائدة في قطاع التأمين من حيث الانجازات و السمعة العالية و تتمتع بمصداقية ممتازة جعلتها موضع ثقة عملائها و مساهميها على حد سواء. بلغت حصة الشركة من السوق المحلي حوالي ٢,٩٣% واسواقنا الرئيسية هي داخل الأردن مع قليل من الإنتاج في خارج الأردن. لا يمكن التوصل لحصة الشركة في الأسواق الخارجية ولن تتمكن من معرفة حصتنا من إنتاج فروع التأمين المختلفة في السوق الأردني لعام ٢٠٢٣ لعدم توفر كافة البيانات المالية والإحصائيات اللازمة بتاريخ إعداد التقرير.

٦ لا يوجد اعتماد على موردين محددين او عملاء رئيسيين محليا وخارجيا يشكلون ١٠% فأكثر من إجمالي المشتريات و/او المبيعات.

٧ أ. لا يوجد حماية حكومية او امتيازات تتمتع بها الشركة او اي من منتجاتها بموجب القوانين والأنظمة أو غيرها.
ب- لا يوجد اي براءات اختراع او حقوق امتياز حصلت الشركة عليها.

٨ أ. لا يوجد اي قرارات صادرة عن الحكومة أو المنظمات الدولية أو غيرها لها اثر مادي على عمل الشركة أو منتجاتها او قدرتها التنافسية.
ب. تقوم الشركة بتطبيق معايير الجودة الدولية من خلال السياسات والاجراءات التي تتبعها في كافة اعمالها في ٢٠٢٣/١٢/٣١

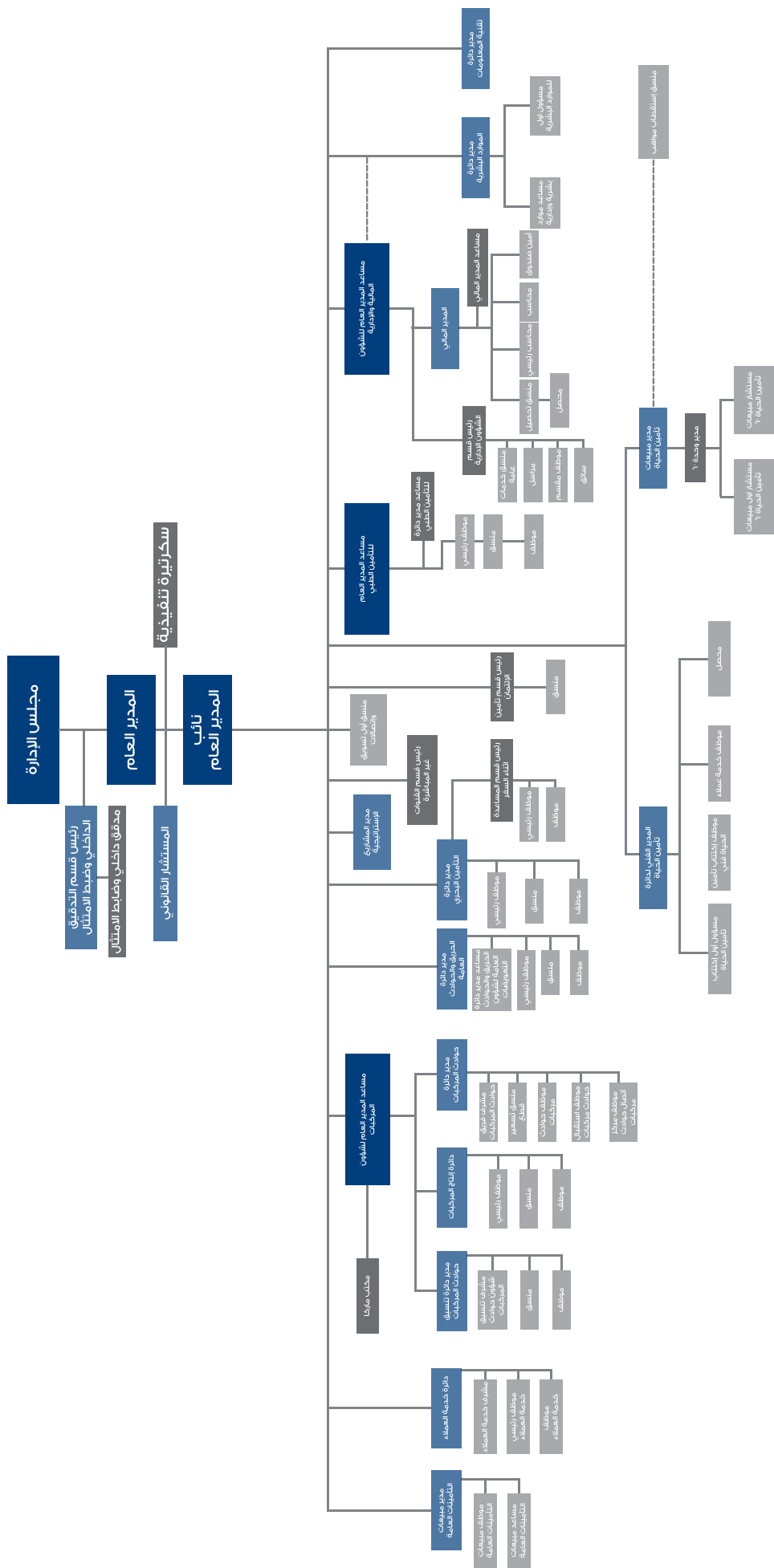

ب- عدد موظفي الشركة وفئات مؤهلاتهم:
بلغ عدد موظفي الشركة ١١٧ موظف خلال العام ٢٠٢٣ معظمهم من أصحاب الخبرات الطويلة في مجالات التأمين و الادارة .
ج (فيما يلي المؤهلات العلمية للموظفين :-

المؤهل العلمي	العدد
ماجستير	٤
بكالوريوس	٩٦
دبلوم	١١
ثانوية عامة	٦
المجموع	١١٧

ج- برامج التأهيل والتدريب لموظفي الشركة:

الرقم	اسم الدورة	عدد الحضور
١	ورشة عمل حول آلية الربط الالكتروني مع نظام الفوترة الاردني	١
٢	دورة مشرف السلامة والصحة المهنية	١
٣	الامتثال ومكافحة غسل الاموال وتمويل الارهاب	١١٧
٤	تأمينات الحياة وبرامج التأمين المتداولة في سوق التأمين الاردني والية التسعير وتسوية تعويضاتها	٣
٥	Leadership program	١٧
٦	IFRS 17 Training	٣
٧	دورة اكسل متقدمة	٥

❖ لا يوجد اية مخاطر تتعرض لها الشركة سوى المخاطر المتأتية من طبيعة عمل الشركة

والمتمثلة في الإكتتاب بكافة فروع أعمال التأمين وكذلك امكانية تأثر استثمارات الشركة بدرجة تقلب سعر الورقة المالية في السوق المالي و تأثر ودائع الشركة بتقلب أسعار الفائدة في السوق.
وبناءً على هذه المخاطر تتبع الشركة سياسة محافظة في توجيه استثماراتها في السوق المالي وكذلك بالنسبة للودائع لدى البنوك بما يضمن توفير حد كافي من السيولة من أجل تلبية الاحتياجات المالية للشركة كما تعتمد الشركة على شركات إعادة تأمين ذات تصنيف عالي مما يقلل او يحد من المخاطر المتأتية من طبيعة عمل الشركة.

❖ أهم الإنجازات التي حققتها الشركة

أهم الإنجازات التي حققتها الشركة مبينة بالحسابات الختامية ومدعمة بالأرقام خلال عام ٢٠٢٣ :

الأقساط

بلغت إجمالي الأقساط المكتتبة لعام ٢٠٢٣ لكافة فروع التأمين ٢٦,٩٧٧,٨٩٢ ديناراً مقابل ٢٤,٧١١,٩٣٢ ديناراً في عام ٢٠٢٢ أي بزيادة قدرها ١,١٪

التعويضات

بلغت التعويضات المدفوعة لعام ٢٠٢٣ لكافة فروع التأمين ١٩,٩٨٩,٩٣٥ ديناراً مقابل ١٥,٦٦٧,٤٩٤ ديناراً لعام ٢٠٢٢ أي بزيادة قدرها ١,٢٧ ٪ .

الموجودات

في عام ٢٠٢٣ بلغت موجودات الشركة ٣٣,٤٧٣,٣٤٠ مقابل ٣٢,٢٥٢,٣٢٣ لعام ٢٠٢٢ اي بزيادة قدرها ١,٠٣٪ .

حقوق المساهمين

بلغ إجمالي حقوق المساهمين كما في ٢٠٢٣/١٢/٣١ مبلغ ١١,٣٨٦,٤٦٢ دينار مقابل ١١,١٧٠,٧٦٥ دينار في ٢٠٢٢/١٢/٣١.

❖ لا يوجد أي اثر مالي لعمليات ذات طبيعة غير متكررة حدثت خلال السنة المالية ٢٠٢٣ و لا تدخل ضمن النشاط الرئيسي للشركة.

١٣ السلسلة الزمنية للأرباح :

البيان	٢٠٢٣	٢٠٢٢	٢٠٢١	٢٠٢٠	٢٠١٩
صافي (الخسائر) الأرباح قبل الضريبة	٩١١,٩٦٥	١,٤٦٨,١٣٥	٢٠٧,٨٧٦	٧١٩,٢٩٠	٣٠٢,٧١٣
الأرباح الموزعة	١٤٠,٠٠٠	لا شيء	لا شيء	٤٠٠,٠٠٠	لا شيء
نسبة الأرباح الموزعة	٨%	لا شيء	لا شيء	٥%	لا شيء
صافي حقوق المساهمين	١١,٣٨٦,٤٦٢	١١,١٧٠,٧٦٥	٩,٨٥٠,٧٣٦	١٠,١٢٩,١٢٧	١٠,٠٣٥,٩٠٢
القيمة السوقية للسهم	٠,٨٦	١,١٠	١,١٠	١,١٥	١,١٠

١٤ تحليل المركز المالي ونتائج أعمالها خلال السنة المالية:

ان المركز المالي للشركة و نتائج اعمالها خلال السنة المالية موضح بشكل تفصيلي في القوائم المالية المرفقة بالإضافة الى الايضاحات التفصيلية الملحقة بالتقرير السنوي و فيما يلي بعض النسب المالية التي توضح المركز المالي للشركة كما في ٢٠٢٣/١٢/٣١ :-

الرقم	النسب المالية	٢٠٢٣	٢٠٢٢
١	العائد على الاستثمار	٧%	٦%
٢	العائد على حقوق الملكية	١١%	١٦%
٣	نسبة المديونية	١٦%	١٥%
٤	القيمة الدفترية للسهم	١,٤٢ دينار	١,٣٩ دينار
٥	عائد السهم	٠,١٠٨ دينار / سهم	٠,١٦٥ دينار/سهم
٦	مضاعف السهم	٧,٩٦مرة	٦,١٧٠مرة
٧	القيمة السوقية الى القيمة الدفترية	١,٦٥مرة	١,٢٦مرة

١٥ التطورات المستقبلية الهامة والخطة المستقبلية للشركة:

الخطة المستقبلية :

- تطوير برامج و أنظمة المعلومات لتكون ذات كفاءة عالية و متطورة تسهم في تطوير اليات العمل في الشركة .
- تدريب الموظفين و تطوير قدراتهم الفنية و الإدارية.
- دراسة إنشاء فروع أخرى للشركة في مناطق مختلفة في المملكة .

١٦ مدققو حسابات الشركة

هم السادة ايرنست اند يونغ وبلغت أتعابهم لعام ٢٠٢٣ مبلغ ٢٤,٠٠٠ دينار أردني .

١٧ عدد الأوراق المالية المصدرة من قبل الشركة والمملوكة من قبل أي من أعضاء مجلس الإدارة وأشخاص الإدارة العليا وأقاربهم:
أ. عدد الأوراق المالية المصدرة والمملوكة من قبل أعضاء مجلس الإدارة :

الرقم	اسم العضو	المنصب	الجنسية	عدد الأسهم كما في ٢٠٢٣/١٢/٣١	%	عدد الأسهم كما في ٢٠٢٢/١٢/٣١	%
١	شركة الاستثمارات والصناعات المتكاملة ويمثلها غسان ايليا قسطندي نقل	الرئيس	أردنية أردني	١,٢٥١,٣٣١	١٥,٦٤	١,٢٥١,٣٣١	١٥,٦٤
٢	الشركة اللبنانية السويسرية للضمان ويمثلها نادين جورج رعد مكثف	نائب الرئيس	لبنانية لبناني	١,٧٦٣,١٤١	٢٢,٠٤	١,٧٦٣,١٤١	٢٢,٠٤
٣	رجائي زكي بني بطرس نورسي	عضو / مدير عام	أردني	٤١٤,٥٤٧	٥,١٨	٤٠٩,٧٧٤	٥,١٢
٤	شركة إيليا نقل وأولاده ويمثلها السيد مروان ايليا نقل	عضو	أردنية أردني	٩٩٠,٩٨٩	١٢,٣٩	٩٩٠,٩٨٩	١٢,٣٩
٥	ببير ميشال ميشال فرعون	عضو	لبناني	٤,٨١٦	٠,٠٦	٤,٨١٦	٠,٠٦
٦	نادر ميشيل موسى سنداحة	عضو	أردني	٢,٨٥٥	٠,٠٤	٢,٨٥٥	٠,٠٤
٧	باسم فؤاد متري فراج	عضو	أردني	٥٦,٧٧٩	٠,٧١	٥٦,٧٧٩	٠,٧١
٨	جورج نقولا جورج ابو خضر	عضو	أردني	٧٠,٥٠٩	٠,٨٨	٧٠,٥٠٩	٠,٨٨
٩	رمزي زكي بني نورسي	عضو	أردني	٣٩٨,٩٥٤	٥,٠٥	٤٠٣,٩٥٤	٥,٠٥
١٠	باسم عصام حليم سلفيتي	عضو	أردني	٥٠٠	٠,٠٠٦	٥٠٠	٠,٠٠٦
١١	رناء نايف عطيه الحمارنه	عضو	أردني	٥٠٠	٠,٠٠٦	٥٠٠	٠,٠٠٦
١٢	زيننا محمد صالح العوران	عضو	أردني	٥٠٠	٠,٠٠٦	٥٠٠	٠,٠٠٦

ب - عدد الأوراق المالية المملوكة لأقارب أعضاء مجلس الإدارة وأقارب موظفي الإدارة العليا:

الرقم	الاسم	المنصب / الصلة	الجنسية	عدد الاسهم ٢٠٢٢/١٢/٣١	%	عدد الاسهم ٢٠٢١/١٢/٣١	%
١	رجائي زكي بني نورسي	المدير العام لغاية ٢٠٢٣/٥/٢٩	أردني				
٢	زينة جبرا رجا يعقوب غندور	زوجة	اردنية	٦,٢٧٠	٠,٠٧٨	٦,٢٧٠	٠,٠٧٨

ج - أسماء ورتب أشخاص الإدارة العليا ذوي السلطة التنفيذية و مساهمات كل منهم في اسهم الشركة:

الرقم	الاسم	المنصب	الجنسية	عدد الاسهم ٢٠٢٣	الشركات المسيطر عليها
١	رجائي زكي بني نورسي	المدير العام لغاية ٢٠٢٣/٥/٢٩	أردني	٤١٤,٥٤٧	لا يوجد
٢	لينا فايز محمد الجيرويشي	مساعد المدير العام لدائرة التأمين الصحي لغاية ٢٠٢٣/١١/٤ المدير العام من ٢٠٢٣/١١/٥	أردني	لا يوجد	لا يوجد
٣	أكثم إلياس يعقوب زهران	مساعد المدير العام لشؤون المركبات	أردني	لا يوجد	لا يوجد
٤	مراد يعقوب سليمان حداد	مدير الدائرة المالية	أردنية	لا يوجد	لا يوجد
٥	جومانا خليل مصباح الزغلي	المدير الفني لدائرة تأمين الحياة	أردنية	لا يوجد	لا يوجد
٦	محمد سالم علي أبو عساف	مديرة دائرة الحريق والحوادث العامة	أردني	لا يوجد	لا يوجد
٧	سعد علي محمد المصري	مدير المشاريع الاستراتيجية	أردني	لا يوجد	لا يوجد
٨	هند بسام إميل الغوري	مدير دائرة تنسيق حوادث المركبات	أردنية	لا يوجد	- لا يوجد
٩	فارس عامر جورج النمري	مدير دائرة حوادث المركبات	أردني	لا يوجد	لا يوجد
١٠	فادي إلياس فوتي جدعون	مدير دائرة التأمين البحري	أردني	لا يوجد	- لا يوجد

د - عدد الاوراق المالية المصدرة من الشركة المملوكة من قبل اقارب الادارة العليا ذوي السلطة التنفيذية:

الرقم	الاسم	المنصب / الصلة	الجنسية	عدد الاسهم ٢٠٢٣/١٢/٣١	عدد الاسهم ٢٠٢٢/١٢/٣١	ملكية الشركات المسيطر عليها من قبلهم
١	رجائي زكي بني نورسي	المدير العام لغاية ٢٠٢٣/٥/٢٩	أردني			
٢	زينة جبرا رجا يعقوب غندور	زوجة	اردنية	١,٢٧٠	١,٢٧٠	لا يوجد

هـ - الشركات المسيطر عليها من قبل أعضاء مجلس الإدارة
أسماء و مساهمة الشركات المسيطر عليها من قبل أعضاء مجلس الإدارة :-

الرقم	اسم العضو	المنصب	الشركة المسيطر عليها	عدد الأسهم المملوكة من قبل الشركات المسيطر عليها من قبل اي منهم			
				٢٠٢٣/١٢/٣١	%	٢٠٢٢/١٢/٣١	%
١	غسان ايليا قسطندي نقل	الرئيس	- شركة الاستثمارات والصناعات المتكاملة مساهمة عامة - شركة إيليا نقل وأولاده ذات مسؤولية محدودة	١,٢٥١,٣٣١	١٥.٦٤	١,٢٥١,٣٣١	١٥.٦٤
				٩٩٠,٩٨٩	١٢.٣٩	٩٩٠,٩٨٩	١٢.٣٩

* لا يوجد شركات مسيطر عليها من قبل باقي اعضاء مجلس الإدارة

١٨ أ - المزايا والمكافآت التي حصل عليها رئيس وأعضاء مجلس الإدارة لعام ٢٠٢٣

الرقم	اسم العضو	المنصب	الرواتب السنوية الإجمالية دينار أردني	مكافأة أعضاء مجلس الإدارة دينار أردني	تنقلات أعضاء مجلس الإدارة دينار أردني	نفقات السفر السنوية دينار أردني	إجمالي المزايا والمكافآت السنوية دينار أردني
١	غسان إيليا قسطندي نقل ممثل شركة الاستثمارات والصناعات المتكاملة	الرئيس	-	٥.٠٠٠	٢,٤٠٠	-	٧,٤٠٠
٢	نادين جورج رعد مكنتف ممثل الشركة اللبنانية السويسرية للضمان	نائب الرئيس	-	٥.٠٠٠	٢,٤٠٠	-	٧,٤٠٠
٣	رجائي زكي بني نورسي المدير العام لغاية ٢٠٢٣/٥/٢٩	عضو	١٦٤,٣٠٩	٥.٠٠٠	٢,٤٠٠	-	١٧١,٧٠٩
٤	باسم فؤاد متري فراج	عضو	-	٥.٠٠٠	٢,٤٠٠	-	٧,٤٠٠
٥	نادر ميشيل موسى سنداحه	عضو لغاية ٢٠٢٣/٤/٢٧	-	٥.٠٠٠	٧١٩	-	٥,٧١٩
٦	باسم عصام حليم سلفيتي	عضو	-	٥.٠٠٠	٢,٤٠٠	-	٧,٤٠٠
٧	بيير ميشال ميشال فرعون	عضو	-	٥.٠٠٠	٢,٤٠٠	-	٧,٤٠٠
٨	جورج نقولا جورج أبو خضر	عضو لغاية ٢٠٢٣/٤/٢٧	-	٥.٠٠٠	٧١٩	-	٥,٧١٩
٩	رمزي زكي بني نورسي	عضو	-	٥.٠٠٠	٢,٤٠٠	-	٧,٤٠٠
١٠	مروان إيليا قسطندي نقل- ممثل شركة إيليا نقل وأولاده	عضو	-	٥.٠٠٠	٢,٤٠٠	-	٧,٤٠٠
١١	رنا نايف عطيه الحمارنه	عضو	٠	٠	١,٠٠٦	-	١,٠٠٦
١٢	زينبا محمد صالح العوران	عضو	٠	٠	١,٠٠٦	-	١,٠٠٦
	المجموع		١٦٤,٣٠٩	٥٠,٠٠٠	٢٤,٠٠٠	-	٢٣٨,٣٠٩

ب. أسماء أشخاص الإدارة العليا والرواتب والأجور المدفوعة لهم خلال عام ٢٠٢٣:

الرقم	الاسم	المنصب	الرواتب السنوية الإجمالية دينار أردني	مصاريف السفر دينار أردني	إجمالي المزايا السنوية دينار أردني
١	رجائي زكي بني نورسي	المدير العام لغاية ٢٠٢٣/٥/٢٩	تم ذكر مزايا المدير العام ضمن مكافآت أعضاء مجلس الإدارة	-	١٨,٧٨٣,٠٠
٢	لينا فايز محمد الجيرويشي	المدير العام من ٢٠٢٣/١١/٥	١٨,٧٨٣,٠٠	-	١٨,٧٨٣,٠٠
٣	أكرم إلياس يعقوب زهران	مساعد المدير العام لشؤون إنتاج وتعويضات المركبات	١٢,١١٨	-	١٢,١١٨
٤	مراد يعقوب سليمان حداد	مدير الدائرة المالية	٥٤,٥٣٦	-	٥٤,٥٣٦
٥	جومانا خليل الزغلي	المدير الفني لتأمين الحياة	١٩,٧٠٢	-	١٩,٧٠٢
٦	محمد سالم علي أبو عساف	مديرة دائرة الحريق والحوادث العامة	٣٧,٧٣٨	-	٣٧,٧٣٨
٧	سعد علي محمد المصري	مدير المشاريع الاستراتيجية	٤٨,٤٩٤	-	٤٨,٤٩٤
٨	فادي الياس فوتي جدعون	مدير دائرة البحري	٤١,٩١٨	-	٤١,٩١٨
٩	هند بسام اميل الغوري	مدير دائرة تنسيق حوادث المركبات	٣١,٧٨٣	-	٣١,٧٨٣
١٠	فارس عامر جورج النمري	مدير دائرة حوادث المركبات	٢٩,٤٢٦	-	٢٩,٤٢٦
١١	يزن فايز عبد القادر العقرباوي	مدير دائرة القنوات الغير مباشرة	٣٦,٩٤٤	-	٣٦,٩٤٤
١٢	زيد جميل حسين سعادة	مدير مبيعات الحياة لغاية ٢٠٢٣/١١/٥	٤٥,٥٨٢	-	٤٥,٥٨٢

فيما يخص المزايا العينية فلقد تم تخصيص سيارة للمدير العام بصورة دائمة.

١٩ التبرعات والمنح التي دفعتها الشركة خلال السنة المالية ٢٠٢٣

الرقم	الجهة	المبلغ (دينار أردني)
١	تبرع الشركة لقطاع غزة	١٠,٠٠٠
٢	دعم التعليم الجامعي في المجتمعات المحلية	٥,٥٥٠
٣	جمعية قرى الاطفال الاردنية SOS	٢,٥٠٠
٤	جمعية مار منصور الخيرية	٢,٥٢٨
	المجموع	٢٠,٥٧٨

❏ لا يوجد أية عقود أو مشاريع أو ارتباطات عقدتها الشركة المصدرة مع الشركات التابعة أو الشقيقة أو الحليفة أو رئيس مجلس الإدارة أو أعضاء المجلس أو المدير العام أو أي موظف في الشركة أو أقاربهم.

❏ مساهمة الشركة في خدمة البيئة والمجتمع المحلي / تساهم الشركة ومن خلال عملها في قطاع التأمين على تقديم الخدمة التأمينية المميزة لكافة الفروع التي تزاولها .

اجتماعات مجلس الادارة

عقد مجلس الادارة ستة اجتماعات خلال العام ٢٠٢٣ و ذلك تطبيقاً لأحكام المادة رقم (١٥٥) بند (د) من قانون الشركات رقم (٢٢) لسنة (١٩٩٧) و تعديلاته و قانون تنظيم اعمال التامين رقم ١١ لسنة ٢٠٢١ بالإضافة الى تعليمات حوكمة شركات التامين الصادرة بموجب قرار مجلس ادارة البنك المركزي الاردني رقم ١٣ لسنة ٢٠٢٢ .

لجنة التدقيق الداخلي:

أعضاء اللجنة

الرقم	الاسم	المنصب
١	السيد نادر ميشيل موسى سنداحة	رئيس اللجنة لغاية تاريخ ٢٠٢٣/٤/٢٧
٢	السيد بيير ميشال ميشال فرعون	عضو لغاية ٢٠٢٣/٤/٢٧
٣	السيد جورج نقولا جورج أبو خضر	عضو لغاية ٢٧-٤-٢٠٢٣
٤	باسم فؤاد متري فراج	رئيس لجنة من تاريخ ٢٠٢٣/٨/١
٥	باسم عصام حليم سلفيتي	عضو باللجنة من تاريخ ٢٠٢٣/٨/١
٦	نادين جورج رعد مكثف	عضو باللجنة من تاريخ ٢٠٢٣/٨/١

عقدت اللجنة ثلاثة اجتماعات

خلال عام ٢٠٢٣ و اجتمعت مع كل من المحاسب القانوني الخارجي والخبير الاكتواري والمدقق الداخلي و اطلعت اللجنة على التقارير المقدمة من المدقق الداخلي للشركة وما تضمنته هذه التقارير من ملاحظات وتوصيات كما تابعت مدى تطبيق هذه الملاحظات. وكانت قد اعتمدت اللجنة خطة التدقيق الداخلي لعام ٢٠٢٣ وأوعزت بالاستمرار بمهام التدقيق حسب الجدول الزمني المقدم، كما راجعت اللجنة البيانات المالية للشركة الربعية والختامية قبل تقديمها لمجلس الادارة .

إقرارات مجلس الإدارة

١- يقر مجلس إدارة الشركة بعدم وجود أية أمور جوهرية قد تؤثر على استمرارية الشركة خلال السنة المالية التالية.

٢- يقر مجلس الإدارة بمسؤوليته عن إعداد البيانات المالية و توفير نظام رقابة فعّال في الشركة.

شركة إيليا نقل و أولاده
يمثلها مروان إيليا قسطندي نقل
عضو

الشركة اللبنانية السويسرية للضمان
يمثلها نادين جورج رعد مكثف
نائب رئيس مجلس الإدارة

شركة الإستثمارات و الصناعات المتكاملة
يمثلها غسان إيليا قسطندي نقل
رئيس مجلس الإدارة



باسم فؤاد متري فراج
عضو



باسم عصام حليم سلفيتي
عضو

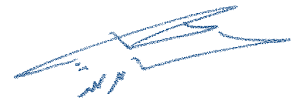

رجائي زكي بني نورسي
عضو/المدير العام



بيير ميشال ميشال فرعون
عضو



رناء نايف عطية الحمارة
عضو



رمزي زكي بني نورسي
عضو

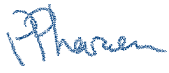

زينا محمد صالح العوران
عضو



٣- نقر نحن الموقعين أدناه بصحة ودقة واكتمال المعلومات والبيانات الواردة في التقرير السنوي لعام ٢٠٢٣.

شركة الإستثمارات والصناعات المتكاملة

يمثلها السيد غسان إيليا قسطندي نقل/ رئيس مجلس الإدارة

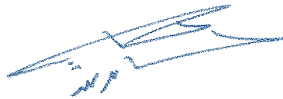
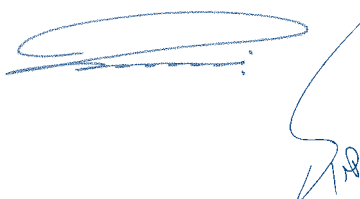
السيد رجائي زكي بني نورسي
المدير العام/ عضو مجلس إدارة

السيد مراد حداد / المدير المالي

تقرير الحوكمة

يؤمن مجلس الإدارة بأهمية المؤسسة في تطوير وتحسين أداء ونتائج أعمال الشركة، كما يتبنى أفضل القواعد والمعايير في تطبيق وتفعيل الحوكمة المؤسسية. يلتزم المجلس بتطبيق بنود تعليمات الحوكمة الإلزامية الصادرة عن هيئة الأوراق المالية لعام ٢٠٢١ وبالنظام الأساسي للشركة والقواعد والسياسات الداخلية في تطوير حوكمتها الداخلية وإنجاز المهام الموكلة ووضع الإستراتيجيات والسياسات والخطط المستقبلية. كما يقوم مجلس إدارة الشركة حالياً بالتخطيط للإجراءات المطلوبة لتصويب الأوضاع وذلك بهدف الإمتثال لتعليمات الحوكمة الخاصة بشركات التأمين الصادرة بموجب قرار مجلس إدارة البنك المركزي الأردني رقم (٢٠٢٢/١٣).

أ- أسماء أعضاء مجلس الإدارة الحاليين والمستقبليين خلال السنة وتحديد فيما إذا كان العضو مستقلاً أو غير مستقل:

الرقم	اسم العضو الطبيعي والاعتباري	المنصب	الصفة	اسم الممثل الاعتباري	الصفة
١	شركة الإستثمارات والصناعات المتكاملة	رئيس مجلس الإدارة	عضو غير مستقل	غسان إيليا قسطندي نقل	-
٢	الشركة اللبنانية السويسرية للضمان	نائب رئيس المجلس	عضو غير مستقل	نادين جورج رعد مكثف	-
٣	رجائي زكي بني نورسي	عضو	عضو غير مستقل	-	المدير العام
٤	نادر ميشيل موسى سنداحة	عضو	عضو مستقل	-	استقال في تاريخ ٢٠٢٣/٠٤/٢٧
٥	شركة إيليا نقل وأولاده	عضو	عضو غير مستقل	مروان إيليا قسطندي نقل	غير مستقل
٦	باسم فؤاد متري فراج	عضو	عضو مستقل	-	-
٧	جورج نقولا جورج أبو خضر	عضو	عضو مستقل	-	استقال في تاريخ ٢٠٢٣/٠٤/٢٧
٨	بيير ميشال ميشال فرعون	عضو	عضو غير مستقل	-	-
٩	رمزي زكي بني نورسي	عضو	عضو غير مستقل	-	-
١٠	باسم عصام حليم سلفيتي	عضو	عضو مستقل	-	-
١١	زينبا محمد صالح العوران	عضو	عضو مستقل	-	تعين في تاريخ ٢٠٢٣/٠٨/٠١
١٢	رناء نايف عطية الحمارنة	عضو	عضو مستقل	-	تعين في تاريخ ٢٠٢٣/٠٨/٠١

ب- المناصب التنفيذية في الشركة وأسماء الأشخاص الذين يشغلونها:

١	رجائي زكي بني نورسي	المدير العام (لغاية تاريخ ٢٠٢٣/٠٥/٢٩) المدير العام المفوض (من تاريخ ٢٠٢٣/٠٥/٣٠ ولغاية ٢٠٢٣/٠٩/٣٠)
٢	لينا فايز محمد الجيروشي	المدير العام (من تاريخ ٢٠٢٣/١١/٠٥)
٣		مساعد المدير العام لشؤون التأمين الطبي (لغاية تاريخ ٢٠٢٣/١١/٠١)
٤	هند بسام اميل الغوري	مدير دائرة تنسيق حوادث المركبات
٥	محمد سليم علي أبو عساف	مديرة دائرة الحريق والحوادث العامة
٦	فارس عامر جورج النمري	مدير دائرة حوادث المركبات
٧	فادي الياس فوتي جدعون	مدير دائرة البحري
٨	جوماننا خليل مصباح الزغلي	المدير الفني لتأمين الحياة
٩	زيد جميل حسين سعادة	مدير مبيعات الحياة (لغاية تاريخ ٢٠٢٣/١١/٠٥)
١٠	سعد علي محمد المصري	مدير المشاريع الإستراتيجية
١١	يزن فايز عبدالقادر العقرباوي	مدير دائرة القنوات غير المباشرة
١٢	مراد يعقوب سليمان حداد	المدير المالي

ج- عضويات مجالس الإدارة التي يشغلها أعضاء مجلس الإدارة في الشركات المساهمة العامة:

اسم العضو	الصفة التي يمثلها في الشركة	العضوية التي يشغلها في الشركات المساهمة العامة
غسان ايليا قسطندي نقل	رئيس مجلس الإدارة	يرأس مجالس إدارة عدد من الشركات وهي دلتا للتأمين والعالمية الحديثة لصناعة الزيوت النباتية و شركة فاين لصناعة الورق الصحي ونقل للسيارات والمتكاملة لتجارة السيارات، والسابلية لتجارة السيارات، ونقل للهندسة والتجهيزات، والتميز للطباعة، ومصانع مواد التعبئة والتغليف، إضافة الى كونه عضواً في مجلس ادارة الشركة الكويتية الأردنية القابضة. عضو مجلس إدارة في البنك المركزي الاردني
نادر ميشيل موسى سنداحه	عضو	عضو مجلس إدارة في الشركة العالمية الحديثة لصناعة الزيوت النباتية م.ع.م
جورج نقولا جورج أبو خضر	عضو	رئيس مجلس إدارة مجموعة شركات أبو خضر. عضو مجلس إدارة في المجموعة العربية للمنتوجات الكيماوية والشركة المتكاملة للتأجير التمويلي.
باسم فؤاد منري فراج	عضو	يرأس مجالس إدارة عدد من الشركات وهي المجموعة الفنية العربية، وشركة الوثبة للإستثمار، وشركة الأفكار الذكية للإنارة. نائب رئيس مجلس الإدارة في عدد من الشركات وهي مصانع المستقبل للأنايبب البلاستيكية، وشركة آيلا لتكنولوجيا المعلومات، التجمع العربي التكنولوجي في فلسطين، رئيس الجمعية الأرثوذكسية، عضو مجلس إدارة في مجلس صندوق التقاعد والضمان لنقابة المهندسين الأردنيين، وعضو مجلس أمناء في كل من: الجمعية العلمية الملكية، الجمعية الأردنية للطاقة المتجددة، المدرسة الأمريكية الحديثة ومركز هيا الثقافي
باسم عصام حليم سلفيتي	عضو	عضو مجلس إدارة في بنك الاتحاد، عضو مجلس إدارة في بنك صفوة الإسلامي، رئيس مجلس الأمناء - جامعة الحسين التقنية

يقوم السيد يزن فايز العقرباوي، مدير دائرة القنوات غير المباشرة بمهام ضابط ارتباط الحوكمة والإمتثال في الشركة وبمهام أمين سر مجلس الإدارة.

اللجان المنبثقة عن مجلس الإدارة:

- ١- لجنة التدقيق
- ٢- لجنة الاستثمار
- ٣- لجنة الترشيحات والمكافآت
- ٤- لجنة الحوكمة
- ٥- لجنة إدارة المخاطر

د- إسم رئيس وأعضاء لجنة التدقيق ونبذة عن مؤهلاتهم وخبراتهم المتعلقة بالأمور المالية والمحاسبية وعدد اجتماعات اللجنة خلال السنة مع بيان الأعضاء الحاضرين:

الرقم	اعضاء اللجنة	مؤهلات وخبرات اعضاء اللجنة	عدد اجتماعات اللجنة خلال السنة (٢٠٢٣) - ثلاثة اجتماعات		
			٢٠٢٣/٠٢/٢٢	٢٠٢٣/٠٧/٢٣	٢٠٢٣/١٠/١٥
١	نادر ميشيل موسى سنداحة (رئيس لجنة التدقيق) لغاية تاريخ (٢٠٢٣/٠٤/٢٧)	شهادة الماجستير في الهندسة الانشائية من جامعة كاليفورنيا لونغ بيتش. مدير عام وعضو مجلس إدارة في الشركة العالمية الحديثة لصناعة الزيوت النباتية م.ع.م، شغل عدة مناصب إدارية عليا مع شركات إقليمية وعالمية	حاضر	حاضر	مستقيل
	باسم فؤاد متري فراج (رئيس لجنة التدقيق) منذ تاريخ (٢٠٢٣/٠٨/٠١)	يرأس مجالس إدارة عدد من الشركات وهي المجموعة الفنية العربية، وشركة الوثبة للاستثمار، وشركة الأفكار الذكية للإنارة.	لم يكن منتخباً بعد	لم يكن منتخباً بعد	حاضر
٢	جورج نقولا جورج أبو خضر (عضو ((لغاية تاريخ (٢٠٢٣/٠٤/٢٧)	شهادة البكالوريوس في إدارة الأعمال من الجامعة الأمريكية في بيروت. رئيس مجلس ادارة مجموعة شركات أبو خضر و المختصة في مجال توزيع و خدمة كل ما يتعلق بالسيارات. عضو مجلس إدارة في المجموعة العربية للمنتوجات الكيماوية و الشركة المتكاملة للتأجير التمويلي. القنصل الفخري لكوستاريكا	حاضر	حاضر	حاضر
	باسم عصام حليم سلفيتي	عضو مجلس إدارة في بنك الاتحاد، عضو مجلس إدارة في بنك صفوة الإسلامي، رئيس مجلس الأمناء - جامعة الحسين التقنية	لم يكن منتخباً بعد	لم يكن منتخباً بعد	حاضر
٣	بيير ميشال ميشال فرعون (عضو)	ماجستير في إدارة الأعمال من جامعة INSEAD. الخبرات العملية: - مدير عام - الشركة اللبنانية السويسرية للضمان. - عضو مجلس إدارة وعضو منتدب، الشركة اللبنانية السويسرية الضمان. عضو مجلس إدارة، ليبانو سويس تكافل في جمهورية مصر العربية. شركة ليبانو سويس تكافل في جمهورية مصر العربية عضو مجلس إدارة مجموعة فرعون - لبنان. مستشارة رئيس مجلس إدارة شركة دلتا للتأمين نائب رئيس مجلس الإدارة	إعتذر	حاضر	لم ينتخب ضمن أعضاء اللجنة الجديدة
	نادين جورج رعد مكثف		لم يكن منتخباً بعد	لم يكن منتخباً بعد	حاضر

ه- إسم رئيس وأعضاء لجنة الترشيحات والمكافآت وعدد إجتماعات اللجنة خلال السنة مع بيان الأعضاء الحاضرين:

الرقم	اعضاء اللجنة	عدد اجتماعات اللجنة خلال عام (٢٠٢٣) - إجتماعين	
		٢٠٢٣/٠٤/٠٨	٢٠٢٣/٠٢/١٣
١	غسان ايليا قسطندي نقل - رئيس اللجنة	حاضر	إعتذر
٢	نادر ميشيل موسى سنداحة - عضو	حاضر	حاضر
٣	باسم فؤاد متري فراج - عضو	حاضر	حاضر

٩- إسم رئيس وأعضاء لجنة الإستثمار وعدد إجتماعات اللجنة خلال السنة مع بيان الأعضاء الحاضرين:

الرقم	اعضاء اللجنة	عدد اجتماعات اللجنة خلال عام (٢٠٢٣) - ثلاثة إجتماعات		
		٢٠٢٣/٠٣/٢٦	٢٠٢٣/٠٨/٢٤	٢٠٢٣/١٢/٧
١	غسان إيليا قسطندي نقل - رئيس اللجنة	حاضر	حاضر	حاضر
٢	رجائي زكي بني نورسي - عضو	حاضر	حاضر	حاضر
٣	باسم عصام حليم سلفيتي - عضو	حاضر	حاضر	حاضر
٤	باسم فؤاد متري فراج - عضو	إعتذر	حاضر	حاضر
٥	مروان إيليا قسطندي نقل - عضو	حاضر	حاضر	حاضر
٦	بيير ميشال ميشال فرعون - عضو	اعتذر	إعتذر	حاضر

ز- إسم رئيس وأعضاء لجنة الحوكمة وعدد إجتماعات اللجنة خلال السنة مع بيان الأعضاء الحاضرين:

الرقم	اعضاء اللجنة	عدد اجتماعات اللجنة خلال عام (٢٠٢٣) - إجتماعين	
		٢٠٢٣/٠٧/١٥	٢٠٢٣/٠٨/٣١
١	باسم فؤاد متري فراج - رئيس اللجنة	حاضر	حاضر
٢	جورج نقولا جورج أبو خضر - عضو	حاضر	حاضر
٣	رمزي زكي بني نورسي - عضو	حاضر	حاضر

ح- اسم رئيس وأعضاء لجنة إدارة المخاطر وعدد إجتماعات اللجنة خلال السنة مع بيان الأعضاء الحاضرين:

الرقم	اعضاء اللجنة	عدد اجتماعات اللجنة خلال عام (٢٠٢٣) - إجتماعين	
		٢٠٢٢/٠٥/٠٥	٢٠٢٣/٠١/١١
١	باسم فؤاد متري فراج - رئيس اللجنة	حاضر	حاضر
٢	جورج نقولا جورج أبو خضر - عضو	حاضر	حاضر
٣	رمزي زكي بني نورسي - عضو	حاضر	حاضر

إجتمعت لجنة التدقيق مع مدقق الحسابات الخارجي مرتين خلال عام ٢٠٢٣.

ط- عدد إجتماعات مجلس الإدارة خلال السنة مع بيان الأعضاء الحاضرين:

الرقم	إسم عضو المجلس	إجتماعات مجلس الإدارة خلال عام ٢٠٢٣ - ستة إجتماعات					
		٢٠٢٣/٠٢/١٣	٢٠٢٣/٠٤/٢٧	٢٩/٠٥/٢٠٢٣	٢٠٢٣/٠٧/٣١	٢٠٢٣/١٠/٣١	٢٠٢٣/١٢/٢١
١	غسان إيليا قسطندي نقل - رئيس مجلس الإدارة	حاضر	حاضر	حاضر	حاضر	حاضر	حاضر
٢	نادين جورج رعد مكتف - نائب رئيس مجلس الإدارة	حاضر	حاضر	اعتذر	حاضر	حاضر	حاضر
٣	رجائي زكي بني نورسي - عضو مجلس الإدارة - المدير العام	حاضر	حاضر	حاضر	حاضر	حاضر	حاضر
٤	جورج نقولا جورج أبو خضر	حاضر	حاضر	استقال الأعضاء في تاريخ ٢٠٢٣/٠٤/٢٧			
٥	باسم فؤاد متري فراج	حاضر	حاضر				
٦	باسم عصام حليم سلفيتي	حاضر	إعتذر	حاضر	حاضر	حاضر	حاضر
٧	بيير ميشال ميشال فرعون	حاضر	حاضر	حاضر	حاضر	حاضر	حاضر
٨	نادر ميشيل موسى سنداحة	حاضر	حاضر	حاضر	حاضر	حاضر	حاضر
٩	مروان إيليا قسطندي نقل	حاضر	حاضر	حاضر	حاضر	حاضر	حاضر
١٠	رمزي زكي بني نورسي	حاضر	حاضر	حاضر	حاضر	حاضر	حاضر
١١	زينيا محمد صالح العوران	لم يكن منتخبا بعد					
١٢	رناء نايف عطية الحمارة						

يقر رئيس مجلس الإدارة بصحة وإكتمال المعلومات والبيانات الواردة في تقرير الحوكمة.

رئيس مجلس الإدارة
غسان إيليا قسطندي نقل

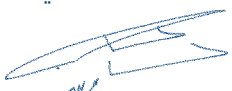



التأمين الصحي
صحتك بأمان



تَفَاعَلْ بِالْفَد Embrace Tomorrow

تقرير مدقق الحسابات
المستقل

**تقرير مدقق الحسابات المستقل
الى مساهمي شركة دلتا للتأمين المساهمة العامة المحدودة
عمان- المملكة الأردنية الهاشمية**

تقرير حول تدقيق القوائم المالية

الرأي

لقد قمنا بتدقيق القوائم المالية لشركة دلتا للتأمين المساهمة العامة المحدودة ("الشركة") والتي تتكون من قائمة المركز المالي كما في ٣١ كانون الأول ٢٠٢٣ وقائمة الدخل وقائمة الدخل الشامل وقائمة التغيرات في حقوق الملكية وقائمة التدفقات النقدية للسنة المنتهية في ذلك التاريخ والايضاحات حول القوائم المالية والمعلومات المتعلقة بالسياسات المحاسبية الجوهرية.

في رأينا، إن القوائم المالية المرفقة تُظهر بعدالة، من كافة النواحي الجوهرية، المركز المالي للشركة كما في ٣١ كانون الأول ٢٠٢٣ وأداءها المالي وتدفقاتها النقدية للسنة المنتهية في ذلك التاريخ وفقاً لمعايير التقارير المالية الدولية.

أساس الرأي

لقد قمنا بتدقيقنا وفقاً للمعايير الدولية للتدقيق، إن مسؤولياتنا وفقاً لهذه المعايير مفصلة أكثر ضمن بند مسؤولية مدقق الحسابات عن تدقيق القوائم المالية الواردة في تقريرنا هذا. نحن مستقلون عن الشركة وفقاً لقواعد السلوك المهني للمحاسبين القانونيين (بما في ذلك معايير الاستقلالية الدولية) الصادرة عن المجلس الدولي لمعايير السلوك المهني للمحاسبين بالإضافة إلى متطلبات السلوك المهني الأخرى الملزمة لتدقيق القوائم المالية في الأردن، وقد التزمنا بمتطلبات السلوك المهني ومتطلبات المجلس الدولي لمعايير السلوك المهني للمحاسبين. لقد قمنا بالحصول على أدلة تدقيق كافية وملائمة و توفر أساساً لإبداء الرأي.

أمور التدقيق الهامة

إن أمور التدقيق الهامة هي تلك الأمور التي وفقاً لاجتهادنا المهني كانت الأكثر جوهرية خلال تدقيق القوائم المالية للسنة الحالية. لقد تمت دراسة هذه الأمور ضمن الإطار الكلي لتدقيق القوائم المالية لإبداء رأينا حول هذه القوائم ولا نبدي رأياً منفصلاً حول هذه الأمور. تم وصف إجراءات التدقيق المتعلقة بكل أمر من الأمور المشار إليها أدناه.

لقد قمنا بالمهام المذكورة في فقرة مسؤولية مدقق الحسابات والمتعلقة بتدقيق القوائم المالية. بالإضافة لكافة الأمور المتعلقة بذلك. بناء عليه فإن تدقيقنا يشمل تنفيذ الإجراءات التي تم تصميمها للاستجابة لتقييمنا لمخاطر الأخطاء الجوهرية في القوائم المالية. إن نتائج إجراءات التدقيق التي قمنا بها، بما في ذلك الإجراءات المتعلقة بمعالجة الأمور المشار إليها ادناه، توفر أساساً لرأينا حول تدقيق القوائم المالية المرفقة.

١- الاعتراف بإيرادات عقود التأمين	كيف تم معالجة أمر التدقيق المهم
<p>تعتبر الإيرادات من الأمور الهامة لتحديد ربحية الشركة، كذلك هناك مخاطر قد تنتج عن الاعتراف الخاطئ بالإيرادات وتحديدًا فيما يتعلق بإجراءات تحميل الفترة بإيراداتها. هذا وقد بلغت إيرادات عقود التأمين ٢٦,٦٠٥,٤٤٩ دينار للسنة المنتهية في ٣١ كانون الأول ٢٠٢٣.</p>	<p>تضمنت إجراءات التدقيق التي قمنا بها ما يلي :</p> <ul style="list-style-type: none"> - تقييم السياسات المحاسبية المتبعة للاعتراف بإيرادات الشركة وتقييم اتباع السياسات بما يتوافق مع معايير التقارير المالية الدولية. - قمنا بفحص إجراءات الرقابة للشركة على الاعتراف بالإيرادات بالإضافة إلى إجراءات الرقابة الرئيسية على هذه الإيرادات. - قمنا باختيار ودراسة عينة من عقود التأمين قبل وبعد تاريخ القوائم المالية للتأكد من أنه تم الاعتراف بالإيرادات في الفترات الصحيحة. - قمنا بإجراءات تحليلية على حسابات الإيرادات حسب نشاط الأعمال. - قمنا بإعادة احتساب الإيرادات لكل نشاط من أنشطة الأعمال باستخدام البيانات المستخرجة من أنظمة الشركة وتكاليف الاستحواذ بناء على النمط المتوقع للعقود، كذلك فقد قمنا بفحص عينة من المعاملات وربطها مع السياسات ذات الصلة لتقييم مدى دقة البيانات المستخرجة. بالإضافة إلى قيامنا باختيار ودراسة عينة من القيود التي سجلت في تاريخ أقفال القوائم المالية. - قمنا بإجراءات تحليلية على حسابات مبالغ هامش الخدمة التعاقدية المعترف بها في قائمة الدخل للخدمات المقدمة في الفترة. <p>إن الإفصاحات المتعلقة بالسياسات المحاسبية للاعتراف بالإيرادات مبينة في إيضاح رقم (٢) حول القوائم المالية.</p>

<p>كيف تم معالجة أمر التدقيق المهم</p> <p>تضمنت إجراءات التدقيق التي قمنا بها من بين الإجراءات الأخرى ما يلي:</p> <ul style="list-style-type: none"> - تقييم منهجية الشركة في احتساب مطلوبات عقود التأمين ومطلوبات عقود إعادة التأمين وتقييم اتباع السياسات بما يتوافق مع معيار التقارير المالية الدولية رقم (١٧). - قمنا باختبار دقة واكتمال البيانات التاريخية المستخدمة لقياس التزامات عقود التأمين وإعادة التأمين في تاريخ التطبيق الأولي وفي نهاية كل فترة تقرير، وذلك من خلال تتبع عينة من البيانات للعقود الأساسية، وتسوية البيانات للسجلات المحاسبية السابقة. - قمنا بتقييم مدى اتساق ومعقولية الافتراضات والتقديرات المستخدمة لقياس التزامات عقود التأمين وإعادة التأمين في تاريخ التطبيق الأولي وفي نهاية كل فترة تقرير، مثل معدل الخصم، وتسوية المخاطر، والتدفقات النقدية المتوقعة، وتخصيص الأقساط. - قمنا بتقييم مدى معقولية الافتراضات والتقديرات المستخدمة في اختبار العقود المثقلة بالاعباء، مثل معدل الخصم وتسوية المخاطر والتدفقات النقدية المستقبلية. - قمنا بمراجعة اختبار الأهلية لنهج تخصيص أقساط التأمين لكل نشاط من أنشطة الأعمال. - قمنا بتقييم كفاءة وموضوعية الخبير الاكتواري المختص المعين من قبل الإدارة كما قمنا بتعيين خبير اكتواري لمراجعة الافتراضات المستخدمة في احتساب المطلوبات. - قمنا بإجراءات تحليلية على حسابات المطلوبات حسب نشاط الأعمال، وقمنا بإعادة احتساب الإيرادات غير المكتسبة وتكاليف الإصدار المكونة لمخصص الالتزام عن التغطية المتبقية لكل نشاط من أنشطة الأعمال باستخدام البيانات المستخرجة من أنظمة الشركة. - قمنا بتقييم مدى كفاية إفصاحات القوائم المالية فيما يتعلق بهذه المطلوبات. - قمنا بمراجعة أثر تطبيق معيار التقارير المالية الدولي رقم (١٧) بما يتضمن أثر الانتقال القياس والإفصاح كما في ١ كانون الثاني ٢٠٢٢ و ٣١ كانون الأول ٢٠٢٢. <p>إن الإفصاحات المتعلقة بأثر تطبيق معيار التقارير المالية الدولي رقم (١٧) والسياسات المحاسبية لمطلوبات عقود التأمين وإعادة التأمين مبينة في إيضاح رقم (٢) حول القوائم المالية.</p>	<p>٢- تطبيق وقياس واكتمال مطلوبات عقود التأمين وإعادة التأمين بموجب معيار التقارير المالية الدولي رقم (١٧)</p> <p>يحل معيار التقارير المالية الدولي رقم (١٧) محل معيار التقارير المالية الدولي رقم (٤) للسنوات التي تبدأ في أو بعد ١ كانون الثاني ٢٠٢٣.</p> <p>قامت الشركة بإعادة عرض أرقام المقارنة لسنة ٢٠٢٢ مع تطبيق الأحكام الانتقالية للمعيار الدولي للتقارير المالية رقم (١٧) باعتماد طريقة التطبيق الكامل بأثر رجعي.</p> <p>أدى تطبيق معيار التقارير المالية الدولي رقم (١٧) إلى تغييرات جوهرية في السياسات المحاسبية للشركة مثل التغييرات في التصنيف والقياس، وكذلك في العرض والإفصاح عن عقود التأمين وإعادة التأمين في القوائم المالية.</p> <p>بلغ أثر تطبيق معيار التقارير المالية الدولي رقم (١٧) على الأرباح المدورة ٥٢١,٨٣٥ دينار كما في ١ كانون الثاني ٢٠٢٢.</p> <p>تطبق الشركة نهج تخصيص الأقساط (PAA) على جميع عقود التأمين التي تصدرها وعقود إعادة التأمين التي تحتفظ بها والتي نقل فترة تغطيتها عن سنة واحدة. بالنسبة للعقود الأخرى الصادرة والمحتفظ بها حيث تكون فترة التغطية أكثر من عام واحد، تقوم الشركة بإجراء اختبار الأهلية لنهج تخصيص أقساط التأمين لتأكيد ما إذا كان يمكن تطبيق نهج تخصيص الأقساط. مع مراعاة اجتياز اختبار الأهلية لنهج تخصيص الأقساط، طبقت الشركة نهج تخصيص الأقساط على العقود الصادرة وعقود إعادة التأمين التي اجتازت الاختبار. وفقا للاختبار الأخير الذي تم إجراؤه، تم تطبيق نموذج القياس العام (GMM) على محفظة الحياة للأفراد.</p> <p>بلغت مطلوبات عقود التأمين وإعادة التأمين ٢٠,٧١٧,٢٣٧ دينار وتمثل ما نسبته ٩٤٪ من مجموع المطلوبات كما في ٣١ كانون الأول ٢٠٢٣. يتطلب احتساب مطلوبات عقود التأمين وضع افتراضات واستخدام الإدارة لتقديرات لاحتساب وقياس تلك المطلوبات وذلك من خلال قياس القيمة الحالية للتدفقات النقدية وتعديلات المخاطر وقياس العقود المثقلة بالاعباء ومصروفات وإيرادات التمويل وهامش الخدمة التعاقدية.</p>
---	---

المعلومات الأخرى الواردة في التقرير السنوي للشركة لعام ٢٠٢٣

تتكون المعلومات الأخرى من المعلومات الواردة في التقرير السنوي للشركة لعام ٢٠٢٣ غير القوائم المالية وتقرير مدقق الحسابات. ان الإدارة هي المسؤولة عن المعلومات الأخرى. من المتوقع ان يتم تزويدنا بالتقرير السنوي للشركة لعام ٢٠٢٣ لاحقاً لتاريخ تقريرنا حول القوائم المالية. ان رأينا لا يشمل المعلومات الأخرى وأننا لا نبدي اي تأكيد حول المعلومات الأخرى.

ان مسؤوليتنا هي قراءة المعلومات الأخرى عند الحصول عليها، فيما إذا كانت المعلومات الأخرى تتعارض جوهرياً مع القوائم المالية او من معرفتنا خلال عملية تدقيق القوائم المالية.

مسؤولية الإدارة والمسؤولين المكلفين بالحوكمة عن القوائم المالية

ان الإدارة مسؤولة عن إعداد هذه القوائم المالية وعرضها بصورة عادلة وفقاً لمعايير التقارير المالية الدولية، بالإضافة الى تحديد نظام الرقابة الداخلي الضروري لإعداد قوائم مالية خالية من الأخطاء الجوهرية سواء الناتجة عن احتيال أو عن غلط.

كما أن الإدارة مسؤولة عن تقييم قدرة الشركة على الاستمرار كمنشأة مستمرة والإفصاح عن الأمور المتعلقة بمبدأ الاستمرارية بما في ذلك استخدام مبدأ الاستمرارية في المحاسبة عند إعداد القوائم المالية، إلا إذا كان في نية الإدارة تصفية الشركة أو إيقاف عملياتها أو عدم وجود أي بديل واقعي آخر سوى القيام بذلك.

ان المكلفين بالحوكمة مسؤولون عن الاشراف على عملية إعداد التقارير المالية للشركة.

مسؤولية مدقق الحسابات عن تدقيق القوائم المالية

ان أهدافنا تتمثل بالحصول على تأكيد معقول بأن القوائم المالية ككل خالية من الأخطاء الجوهرية سواء الناتجة عن احتيال أو عن غلط وإصدار تقرير التدقيق الذي يتضمن رأينا. ان التأكيد المعقول هو تأكيد عالي المستوى ولكنه ليس ضماناً أن التدقيق الذي يجري وفقاً للمعايير الدولية للتدقيق سيكشف دائماً خطأ جوهرياً عند وجوده. ان الأخطاء قد تحدث نتيجة لاحتيال أو غلط ويتم اعتبارها جوهرياً، إذا كانت منفردة أو مجتمعة يمكن ان يكون لها تأثير على القرارات الاقتصادية المتخذة من قبل مستخدمي هذه القوائم المالية.

إننا نقوم بممارسة الاجتهاد المهني والمحافظة على الشك المهني كجزء من التدقيق وفقاً للمعايير الدولية للتدقيق، و كذلك نقوم بما يلي:

- تحديد وتقييم مخاطر الأخطاء الجوهرية في القوائم المالية، سواء الناتجة عن احتيال أو غلط، وتصميم وتنفيذ إجراءات تدقيق تستجيب لهذه المخاطر والحصول على أدلة تدقيق كافية وملائمة توفر أساساً لإبداء الرأي. إن خطر عدم اكتشاف خطأ جوهري ناتج عن احتيال بعد أكبر من ذلك الناتج عن غلط، لما قد يتضمنه الاحتيال من تواطؤ أو تزوير أو حذف متعمد أو تأكيدات غير صحيحة أو تجاوز لنظام الرقابة الداخلي.

- الحصول على فهم لنظام الرقابة الداخلي المتعلق بالتدقيق وذلك لتصميم إجراءات تدقيق ملائمة للظروف وليس بهدف ابداء رأي حول مدى فعالية نظام الرقابة الداخلي للشركة.

- تقييم ملاءمة السياسات المحاسبية المطبقة ومعقولية التقديرات المحاسبية و الايضاحات المتعلقة بها التي قامت بها الادارة.
- التوصل الى نتيجة حول ملاءمة استخدام الادارة لمبدأ الاستمرارية في المحاسبة، وبناءً على أدلة التدقيق التي تم الحصول عليها، وفيما إذا كان هناك عدم تيقن جوهري مرتبط بأحداث أو ظروف قد تلقي بشكوك كبيرة حول قدرة الشركة على الاستمرار. وإذا ما توصلنا الى نتيجة بأن هناك شك جوهري، فعلى الإشارة في تقرير التدقيق إلى ايضاحات القوائم المالية ذات الصلة أو تعديل رأينا إذا كانت هذه الايضاحات غير كافية. إن استنتاجاتنا مبنية على أدلة التدقيق التي حصلنا عليها حتى تاريخ تقرير التدقيق، ومع ذلك فإن الأحداث أو الظروف المستقبلية قد تؤدي إلى عدم استمرار الشركة في اعمالها كمنشأة مستمرة.
- تقييم العرض العام لهيكل القوائم المالية ومحتواها بما في ذلك الايضاحات حولها وفيما إذا كانت القوائم المالية تمثل المعاملات والأحداث التي تحقق العرض العادل.
- إننا نتواصل مع المسؤولين المكلفين بالحوكمة فيما يتعلق بنطاق التدقيق وتوقيته وملاحظات التدقيق المهمة التي تتضمن أي نقاط ضعف مهمة في نظام الرقابة الداخلية التي يتم تحديدها من قبلنا خلال عملية التدقيق.
- نقوم كذلك بتزويد المسؤولين المكلفين بالحوكمة بما يفيد التزامنا بمتطلبات السلوك المهني المتعلقة بالاستقلالية والافصاح للمسؤولين المكلفين بالحوكمة عن كل العلاقات والامور الاخرى التي تظهر على انها تؤثر على استقلاليتنا، وحيثما كان ملائماً الإفصاح عن الإجراءات المتخذة لالغاء مخاطر الاستقلالية والإجراءات المعززة المطبقة.
- من تلك الأمور التي يتم التواصل بها مع المسؤولين المكلفين بالحوكمة، نقوم بتحديد الأمور الأكثر أهمية على تدقيق القوائم المالية للفترة الحالية والتي تمثل أمور التدقيق الهامة. اننا نقدم وصف عن هذه الأمور في تقرير التدقيق الا اذا كان القانون أو التعليمات تمنع الإفصاح عن ذلك الأمر، او في حالات نادرة جداً والتي بناءً عليها لا يتم الإفصاح عن ذلك الامر في تقريرنا لان العواقب السلبية المتوقعة للإفصاح قد تفوق المنفعة العامة الناتجة عنه.

تقرير حول المتطلبات القانونية

تحتفظ الشركة بقيود وسجلات محاسبية منظمة بصورة اصولية تتفق مع القوائم المالية ونوصي بالمصادقة عليها.

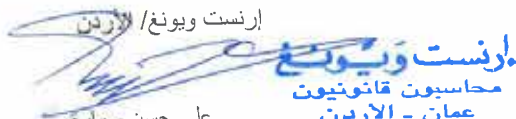
إرنست ويونغ/ الأردن

محاسبون قانونيون
عمان - الأردن
علي حسن سمارة
ترخيص رقم ٥٠٣

عمان - المملكة الأردنية الهاشمية
٣٠ نيسان ٢٠٢٤

القوائم المالية

للسنة المنتهية في
٣١ كانون الأول ٢٠٢٣



تأمين المنازل
منزلك بأمان



تَفَاعَلْ بِالْفَدِّ Embrace Tomorrow

٣١ كانون الاول			إيضاحات	
٢٠٢٢	٢٠٢٢	٢٠٢٣		
دينار (معدلة)	دينار (معدلة)	دينار		
الموجودات				
١١,٩٨٣,١١٢	١٤,٩٠٧,٣٨٥	١٥,٩٠٢,٢٠١	٣	ودائع لدى البنوك
٤٤٦,٦٥٥	٤٥٦,٨٢٥	٤٤٨,٤٦٨	٤	موجودات مالية بالقيمة العادلة من خلال قائمة الدخل الشامل الآخر
١,٤٢٤,٦٥٢	١,٥٥٣,٨٧٢	١,٧١٢,٥٨٢	٥	موجودات مالية بالقيمة العادلة من خلال قائمة الدخل
٣,٠٤٦,٥٧٨	٢,٢٠٩,٩٩٣	٢,٥٤٤,٩٤٤	٦	موجودات مالية بالكلفة المطفأة
٢,٦٢٣,٨٠٣	٢,٦٢٣,٨٠٣	٢,٦٢٣,٨٠٣	٧	إستثمارات عقارية
١٩,٥٢٤,٨٠٠	٢١,٧٥١,٨٧٨	٢٣,٢٣١,٩٩٨		مجموع الاستثمارات
٨٩١,٣٦٤	١,٥٩١,٢٧٩	١,٦١٦,٤٨٦	٨	نقد في الصندوق وأرصدة لدى البنوك
٣٩٢,٤٠٠	٣٠٩,٥٤٧	٤٣٠,٥٧٨	٩	موجودات عقود التأمين
٢,٥٠٠,٨١٨	٤,٤٨٠,٠٦٥	٣,٨٠٠,٢٥٥	٩	موجودات عقود إعادة التأمين
٤٨٧,٧٣٢	٥٣٩,٩٦٣	٦٢٩,٤٢٨	١٠/ب	موجودات ضريبية مؤجلة
-	-	١٥٧,٧٢٠	١١	حق استخدام الأصول
٢,٦٧٥,٥٩٣	٢,٦٢٦,٦٥٠	٢,٦٣٢,٨٠٣	١٢	ممتلكات ومعدات
٢١٢,٤٠٤	١٨٠,٠٦١	١١٩,٨٩٦	١٣	موجودات غير ملموسة
٤١٥,٢٩٧	٧٧٢,٨٨٠	٨٥٤,١٧٦	١٤	موجودات أخرى
٢٧,١٠٠,٤٠٨	٣٢,٢٥٢,٣٢٣	٣٣,٤٧٣,٣٤٠		مجموع الموجودات
المطلوبات وحقوق الملكية مطلوبات عقود التأمين -				
١٦,٨٧٠,٢٤٣	١٩,٦٤٤,٥٣٣	٢٠,٧١٧,٢٣٧	٩	مطلوبات عقود التأمين
٩٩,٥٠٨	٤٨٠,١٢٦	-	٩	مطلوبات عقود إعادة التأمين
١٦,٩٦٩,٧٥١	٢٠,١٢٤,٦٥٩	٢٠,٧١٧,٢٣٧		مجموع مطلوبات عقود التأمين
-	-	١٠٢,٤٦٧	١٥	التزامات عقود إيجار
٤,٤٣٧	٨,٨٧٤	١٣,٣١١		مخصص تعويض نهاية الخدمة
-	١٧٨,٩٤٦	١٦٩,٨٤٩	١٠/أ	مخصص ضريبة الدخل
-	١٦,٣١٣	٢٢,٥٠٨	١٠/د	مخصص ضريبة المساهمة الوطنية
٢٧٥,٤٨٤	٧٥٢,٧٦٦	١,٠٦١,٥٠٦	١٦	مطلوبات أخرى
٢٧٩,٩٢١	٩٥٦,٨٩٩	١,٣٦٩,٦٤١		مجموع المطلوبات الأخرى
١٧,٢٤٩,٦٧٢	٢١,٠٨١,٥٥٨	٢٢,٠٨٦,٨٧٨		مجموع مطلوبات عقود التأمين والمطلوبات الأخرى
حقوق الملكية -				
٨,٠٠٠,٠٠٠	٨,٠٠٠,٠٠٠	٨,٠٠٠,٠٠٠	١٧	رأس المال المصرح به والمدفوع
١,٧١٤,٦١٧	١,٧٩١,٧٣٠	١,٨٨٧,٩٢٧	١٨	احتياطي إجباري
١٥,٩٤٨	١٥,٩٤٨	١٥,٩٤٨	١٨	احتياطي اختياري
(١١٧,٢٦٢)	(١١٦,٣٣٦)	(١٢٤,٦٩٣)	١٩	إحتياطي القيمة العادلة
٢٣٧,٤٣٣	١,٤٧٩,٤٢٣	١,٦٠٧,٢٨٠	٢٠	أرباح مدورة
٩,٨٥٠,٧٣٦	١١,١٧٠,٧٦٥	١١,٣٨٦,٤٦٢		مجموع حقوق الملكية
٢٧,١٠٠,٤٠٨	٣٢,٢٥٢,٣٢٣	٣٣,٤٧٣,٣٤٠		مجموع المطلوبات وحقوق الملكية

تعتبر الإيضاحات المرفقة من رقم ١ الى رقم ٤٥ جزءاً من هذه القوائم المالية وتقرأ معها

للسنة المنتهية في ٣١ كانون الأول		إيضاحات	
٢٠٢٢	٢٠٢٣		
دينار	دينار		
الإيرادات-			
٢٣,٠٢٩,٣١١	٢٦,٦٠٥,٤٤٩	٢١	إيرادات عقود التأمين
(١٨,٦٢٠,٥٤١)	(٢١,٦٤٣,٩١٧)	٢٢	ينزل: مصروفات عقود التأمين
٤,٤٠٨,٧٧٠	٤,٩٦١,٥٣٢		نتائج أعمال عقود التأمين
(٦,٥٣٤,٠٤٩)	(٧,٠٧٠,٨٠٧)		مصروفات عقود إعادة التأمين
٢,٩٩٧,٨٢٨	٢,٧٧٨,٢٦٠		إيرادات عقود إعادة التأمين
(٣,٥٣٦,٢٢١)	(٤,٢٩٢,٥٤٧)	١٦	نتائج اعمال عقود إعادة التأمين
٨٧٢,٥٤٩	٦٦٨,٩٨٥		صافي نتائج اعمال عقود التأمين وإعادة التأمين
١٩٩,٠٥٠	(٤٥٦,٢٥٨)	٢٣	(مصاريف) إيرادات التمويل- عقود التأمين، بالصافي
(٩٢,٧٤٨)	(٥,٠٨٧)	٢٤	مصاريف التمويل- عقود إعادة التأمين
١٠٦,٣٠٢	(٤٦١,٣٤٥)		صافي نتائج تمويل أعمال التأمين
٧٦٨,٩٢٨	١,٠٩٨,١٧٤	٢٥	فوائد دائنة
٤٢,٦٩٤	١٤٤,٤٢٤	٢٦	صافي أرباح الموجودات المالية والاستثمار
٣٦,١٠٢	٩١,٤٠٩		إيرادات أخرى
١,٨٢٦,٥٧٥	١,٥٤١,٦٤٧		مجموع الإيرادات
١٣٦,٠٥٢	١٩٩,٧٠٧	٢٧	مصاريف إدارية وعمومية غير موزعة
١٨٧,٨٨٨	٢١٥,٦٩٤	١٣ و ١٢ و ١١	استهلاكات واطفاءات
٢٥,٠٠٠	١٠٠,٠٠٠	٩	مخصص خسائر إئتمانية متوقعة
٩,٠٠٠	٦٤,٢٨١	٢٨	مصاريف أخرى
٣٥٧,٩٤٠	٥٧٩,٦٨٢		إجمالي المصروفات
١,٤٦٨,٦٣٥	٩٦١,٩٦٥		ربح السنة قبل ضريبة الدخل
(١٤٩,٥٣٢)	(٩٧,٩١١)	١٠/أ	ينزل: مصروف ضريبة الدخل
١,٣١٩,١٠٣	٨٦٤,٠٥٤		ربح السنة
فلس/ دينار	فلس/ دينار		
٠/١٦٥	٠/١٠٨	٢٩	الحصة الأساسية والمخفضة للسهم من ربح السنة

تعتبر الإيضاحات المرفقة من رقم ١ الى رقم ٤٥ جزءاً من هذه القوائم المالية وتقرأ معها

للسنة المنتهية في ٣١ كانون الأول		
٢٠٢٢	٢٠٢٣	
دينار	دينار	
١,٣١٩,١٠٣	٨٦٤,٠٥٤	الربح للسنة
		يضاف: بنود الدخل الشامل الأخرى بعد الضريبة التي لن يتم إعادة تصنيفها إلى قائمة الدخل في الفترات اللاحقة
٩٢٦	(٨,٣٥٧)	التغير في القيمة العادلة للموجودات المالية من خلال الدخل الشامل الآخر
١,٣٢٠,٠٢٩	٨٥٥,٦٩٧	مجموع الدخل الشامل للسنة

تعتبر الإيضاحات المرفقة من رقم ١ الى رقم ٤٥ جزءاً من هذه القوائم المالية وتقرأ معها

قائمة التغيرات في حقوق الملكية

المجموع	أرباح مدورة *	احتياطي القيمة العادلة	احتياطي اختياري	احتياطي اجباري	رأس المال المصرح به والمدفوع	للسنة المنتهية في ٣١ كانون الأول ٢٠٢٣
دينار	دينار	دينار	دينار	دينار	دينار	
١١,١٧٠,٧٦٥	١,٤٧٩,٤٢٣	(١١٦,٣٣٦)	١٥,٩٤٨	١,٧٩١,٧٣٠	٨,٠٠٠,٠٠٠	الرصيد كما في أول كانون الثاني
٨٥٥,٦٩٧	٨٦٤,٠٥٤	(٨,٣٥٧)	-	-	-	مجموع الدخل الشامل للسنة
-	(٩٦,١٩٧)	-	-	٩٦,١٩٧	-	المحول الى الاحتياطي الإجباري
(٦٤٠,٠٠٠)	(٦٤٠,٠٠٠)	-	-	-	-	أرباح موزعة (إيضاح ٣٧)
١١,٣٨٦,٤٦٢	١,٦٠٧,٢٨٠	(١٢٤,٦٩٣)	١٥,٩٤٨	١,٨٨٧,٩٢٧	٨,٠٠٠,٠٠٠	الرصيد كما في ٣١ كانون الأول

للسنة المنتهية في ٣١ كانون الأول ٢٠٢٢						
١٠,٣٧٢,٥٧١	٧٥٩,٢٦٨	(١١٧,٢٦٢)	١٥,٩٤٨	١,٧١٤,٦١٧	٨,٠٠٠,٠٠٠	الرصيد كما في أول كانون الثاني ٢٠٢٢
(٥٢١,٨٣٥)	(٥٢١,٨٣٥)	-	-	-	-	اثر تطبيق معيار التقارير المالية الدولي رقم (١٧) (إيضاح ٢-٢)
٩,٨٥٠,٧٣٦	٢٣٧,٤٣٣	(١١٧,٢٦٢)	١٥,٩٤٨	١,٧١٤,٦١٧	٨,٠٠٠,٠٠٠	الرصيد كما في ١ كانون الثاني ٢٠٢٢ (معدل)
١,٣٢٠,٠٢٩	١,٣١٩,١٠٣	٩٢٦	-	-	-	مجموع الدخل الشامل للسنة
-	(٧٧,١١٣)	-	-	٧٧,١١٣	-	المحول الى الاحتياطي الإجباري
١١,١٧٠,٧٦٥	١,٤٧٩,٤٢٣	(١١٦,٣٣٦)	١٥,٩٤٨	١,٧٩١,٧٣٠	٨,٠٠٠,٠٠٠	الرصيد كما في ٣١ كانون الأول ٢٠٢٢

* لا يمكن التصرف بمبلغ ١٢٤,٦٩٣ دينار من الأرباح المدورة مقابل الرصيد السالب لاحتياطي القيمة العادلة كما في ٣١ كانون الأول ٢٠٢٣ (٣١ كانون الأول ٢٠٢٢: ١١٦,٣٣٦ دينار).

** تشمل الأرباح المدورة مبالغ لا يمكن التصرف بها بقيمة ٦٢٩,٤٢٨ دينار كما في ٣١ كانون الأول ٢٠٢٣ (٣١ كانون الأول ٢٠٢٢: ٥٣٩,٩٦٣ دينار) مقابل الموجودات الضريبية المؤجلة كما لا يمكن التصرف بمبلغ ١٥,٣١٠ دينار كما في ٣١ كانون الأول ٢٠٢٣ (٣١ كانون الأول ٢٠٢٢: ٧٢١) والذي يمثل الأرباح غير المتحققة للموجودات المالية بالقيمة العادلة من خلال قائمة الدخل.

تعتبر الإيضاحات المرفقة من رقم ١ الى رقم ٤٥ جزءاً من هذه القوائم المالية وتقرأ معها

قائمة التدفقات النقدية

للسنة المنتهية في ٣١ كانون الأول		إيضاحات	
٢٠٢٢	٢٠٢٣		
دينار	دينار		
التدفقات النقدية من الأنشطة التشغيلية			
١,٤٦٨,٦٣٥	٩٦١,٩٦٥		الربح للسنة قبل الضريبة
تعديلات:			
١٨٧,٨٨٨	٢١٥,٦٩٤	١١ و ١٢ و ١٣	استهلاكات وإطفاءات
٢٥,٠٠٠	١٠٠,٠٠٠	٩	مخصص الخسائر الائتمانية المتوقعة
٤,٤٣٧	٤,٤٣٧		مخصص تعويض نهاية الخدمة
(٧٢١)	(١١٥,٣١٠)	٢٦	أرباح تقييم موجودات مالية بالقيمة العادلة من خلال قائمة الدخل
(٦٢٤,٨٩٧)	(٩٥٠,٢٨٤)	٢٥	إيراد فوائد بنكية
(١٤٤,٠٣١)	(١٤٧,٨٩٠)	٢٥	إيراد فوائد موجودات مالية بالكلفة المطفأة
(٤١,٩٧٣)	(٢٩,١١٤)	٢٦	توزيعات أرباح موجودات مالية بالقيمة العادلة
-	٣,٨٥٩	١٥	فوائد التزامات عقود الإيجار
٨٧٤,٣٣٨	٤٣,٣٥٧		التدفقات النقدية من الأنشطة التشغيلية قبل التغير في بنود رأس المال العامل
(٢,٠٠٤,٢٤٧)	٥٨٥,٨١٠	٢٤	موجودات عقود إعادة التأمين
٨٢,٨٥٣	(١٢٧,٠٣١)	٢٤	موجودات عقود التأمين
٢,٧٧٤,٢٩٠	١,٠٧٢,٧٠٤	٢٥	مطلوبات عقود التأمين
٣٨٠,٦١٨	(٤٨٠,١٢٦)		مطلوبات عقود إعادة التأمين
(٧٦,٥٠٨)	٣٣٧,٠٠٥		موجودات أخرى
٤٧٧,٢٨٢	٧٤,٤٢٤		مطلوبات أخرى
٢,٥٠٨,٦٢٦	١,٥٠٦,١٤٣		التدفقات النقدية من الأنشطة التشغيلية قبل الضريبة المدفوعة
(٥,٧٠٤)	(١٨٠,٣١٥)	١٠ / أ	ضريبة الدخل المدفوعة
(٨٠٠)	(٩,٩٦٣)	١٠ / د	ضريبة مساهمة وطنية المدفوعة
٢,٥٠٢,١٢٢	١,٣١٥,٨٦٥		صافي التدفقات النقدية من الانشطة التشغيلية
التدفقات النقدية من الأنشطة الاستثمارية			
(٤,٦٣٩,٢٧٣)	(١,٩٩٥,٠٩١)		ودائع لدى البنوك (تستحق بعد ثلاثة شهور)
٤٨٧,٨٥٣	٦٧٩,٨٧٣		إيراد فوائد مقبوضة
٣٢,٧٢٩	٢٩,١١٤		توزيعات أرباح موجودات مالية بالقيمة العادلة مقبوضة
(١٢٨,٤٩٩)	(٤٣,٤٠٠)		شراء موجودات مالية بالقيمة العادلة من خلال قائمة الدخل
٨٣٦,٥٨٥	(٣٣٤,٩٥١)		موجودات مالية بالتكلفة المطفأة، بالصافي
(٦٠,٦٧٧)	(٣٨,٦٩٠)	١٣	شراء موجودات غير ملموسة
(٤٥,٩٢٥)	(١٠٣,١٠٤)	١٢	شراء ممتلكات ومعدات
(٣,٥١٧,٢٠٧)	(١,٨٠٦,٢٤٩)		صافي التدفقات النقدية المستخدمة في الأنشطة الاستثمارية
التدفقات النقدية من الأنشطة التمويلية			
-	(٧٩,٠٠٠)	١٥	دفعات التزامات عقود إيجار
-	(٤٠٥,٦٨٤)		أرباح موزعة مدفوعة
-	(٤٨٤,٦٨٤)		صافي التدفقات النقدية المستخدمة في الأنشطة التمويلية
(١,٠١٥,٠٨٥)	(٩٧٥,٠٦٨)		صافي النقص في النقد وما في حكمه
٣,٨٠٦,٣٦٤	٢,٧٩١,٢٧٩		النقد وما في حكمه في بداية السنة
٢,٧٩١,٢٧٩	١,٨١٦,٢١١	٣٠	النقد وما في حكمه في نهاية السنة

تعتبر الإيضاحات المرفقة من رقم ١ الى رقم ٤٥ جزءاً من هذه القوائم المالية وتقرأ معها

حساب تكلفة التعويضات لأعمال التأمين على الحياة

شركة دلتا للتأمين
(شركة مساهمة عامة محدودة)
عمان - الأردن

للسنة المنتهية في ٣١ كانون الأول		
٢٠٢١	٢٠٢٢	
دينار	دينار	
٣٩,٤٦٥	٨٧,٠٨٣	التعويضات المدفوعة
٣٠٣,٢٤٤	٣١٨,٥٩٤	استحقاق وتعويضات وثائق تأمين
٢٧,٨٧٧	٤٨,٧٣٢	ينزل: حصة معيدي التأمين الخارجيين
٣١٤,٨٣٢	٣٥٦,٩٤٥	صافي التعويضات المدفوعة
		يضاف:
		مخصص الادعاءات نهاية السنة
٤,٢٤٣	٧٢٦,٦٢٩	مبلغه
٥,٠٠٠	٥,٠٠٠	غير مبلغه
		ينزل:
٢,٩٧٠	٦٩٧,٧٥٥	حصة معيدي التأمين
٦,٢٧٣	٣٣,٨٧٤	صافي مخصص الادعاءات في نهاية السنة
١,٢٧٣	٢٨,٨٧٤	مبلغه
٥,٠٠٠	٥,٠٠٠	غير مبلغه
		ينزل:
		مخصص الادعاءات في بداية السنة
١٢,٦٢٧	٤,٢٤٣	مبلغه
٥,٠٠٠	٥,٠٠٠	غير مبلغه
		ينزل:
٩,٠٩٩	٢,٩٧٠	حصة معيدي التأمين
٨,٥٢٨	٦,٢٧٣	صافي مخصص الادعاءات في بداية السنة
٣,٥٢٨	١,٢٧٣	مبلغه
٥,٠٠٠	٥,٠٠٠	غير مبلغه
٣١٢,٥٧٧	٣٨٤,٥٤٦	صافي تكلفة التعويضات

تعتبر الإيضاحات المرفقة من رقم ١ الى رقم ٤٥ جزءاً من هذه القوائم المالية وتقرأ معها



التأمين السيبراني
CYBER INSURANCE



تَفَاعَلْ بِالْفَدِّ Embrace Tomorrow

إيضاحات حول القوائم المالية

١ عام

تأسست شركة دلتا للتأمين خلال العام ١٩٧٦ كشركة مساهمة عامة أردنية تحت رقم (١٠٩) برأس مال مصرح به ومدفوع ٢٠٠,٠٠٠ دينار مقسم إلى ٢٠٠,٠٠٠ سهم بقيمة اسمية دينار للسهم الواحد. هذا وقد تم زيادة رأس المال على عدة مراحل كان آخرها خلال عام ٢٠٠٨ ليصبح رأس مال الشركة المصرح به والمدفوع ٨,٠٠٠,٠٠٠ سهماً بقيمة اسمية دينار للسهم الواحد.

من أهم غايات الشركة تقديم كافة أعمال التأمين لتشمل التأمين على الحياة والتأمينات العامة ومن ضمنها تأمين المركبات، التأمين البحري والنقل، تأمين الحريق والأضرار الأخرى، تأمين المسؤولية، التأمين الطبي، تأمين الائتمان وتأمين الفروع الأخرى.

إن عنوان الشركة هو جبل عمان، الدوار الثالث، صندوق البريد ٣٠٥٥ عمان ١١٨١ – الأردن.

تم إقرار القوائم المالية من قبل مجلس إدارة الشركة في اجتماعه المنعقد بتاريخ ٣٠ نيسان ٢٠٢٤ وهي خاضعة لموافقة الهيئة العامة للمساهمين والبنك المركزي.

٢ أسس الأعداد والسياسات المحاسبية

(١-٢) أسس إعداد القوائم المالية

تم اعداد القوائم المالية للشركة وفقاً لمعايير التقارير المالية الدولية الصادرة عن مجلس معايير المحاسبة الدولية والتفسيرات الصادرة عن لجنة تفسيرات التقارير المالية الدولية المنبثقة عن مجلس معايير المحاسبة الدولية. تم إعداد القوائم المالية وفقاً لمبدأ الكلفة التاريخية باستثناء الموجودات المالية بالقيمة العادلة من خلال الدخل والدخل الشامل الآخر التي تظهر بالقيمة العادلة بتاريخ القوائم المالية. إن الدينار الأردني هو عملة إظهار القوائم المالية والذي يُمثل العملة الرئيسية للشركة.

(٢-٢) التغييرات في السياسات المحاسبية

إن السياسات المحاسبية المتبعة في اعداد القوائم المالية متفقة مع تلك التي اتبعت في اعداد القوائم المالية للسنة المنتهية في ٣١ كانون الأول ٢٠٢٢، باستثناء أن الشركة قامت بتطبيق التعديلات التالية اعتباراً من ١ كانون الثاني ٢٠٢٣:

المعيار الدولي لإعداد التقارير المالية رقم (١٧) عقود التأمين

يحل المعيار الدولي لإعداد التقارير المالية رقم (١٧) محل المعيار الدولي لإعداد التقارير المالية رقم (٤) للفترات السنوية التي تبدأ في أو بعد ١ كانون الثاني ٢٠٢٣.

قامت الشركة بإعادة عرض أرقام المقارنة لسنة ٢٠٢٢ مع تطبيق الأحكام الانتقالية للمعيار الدولي للتقارير المالية رقم ١٧ باعتماد طريقة التطبيق الكامل بأثر رجعي. ويمكن تلخيص طبيعة التغييرات في السياسات المحاسبية على النحو التالي:

التغييرات في التصنيف والقياس

يحدد معيار التقارير المالية الدولي ١٧ مبادئ محددة للاعتراف بعقود التأمين الصادرة وعقود إعادة التأمين التي تحتفظ بها الشركة وكيفية قياسها.

- تمثل المبادئ الرئيسية للمعيار الدولي للتقارير المالية ١٧ في أن تقوم الشركة بما يلي:
 - تحديد عقود التأمين على أنها العقود التي تقبل بموجبها الشركة مخاطر تأمين جوهريّة من طرف آخر (حامل وثيقة التأمين) بالموافقة على تعويض حامل وثيقة التأمين إذا كان هناك حدث مستقبلي محدد غير مؤكد (الحدث المؤمن عليه) يؤثر سلباً على حامل وثيقة التأمين.
 - فصل المشتقات المضمنة المحددة ومكونات الاستثمار المتميزة والبضائع أو الخدمات المتميزة بخلاف خدمات عقود التأمين عن عقود التأمين والمحاسبة عنها وفقاً لمعايير أخرى.
 - تقسيم عقود التأمين وإعادة التأمين إلى مجموعات سيتم الاعتراف بها وقياسها.
 - الاعتراف بمجموعات عقود التأمين وقياسها كما يلي:
 - القيمة الحالية المعدلة حسب المخاطر للتدفقات النقدية المستقبلية (التدفقات النقدية من الوفاء بالالتزامات) والتي تتضمن جميع المعلومات المتاحة حول التدفقات النقدية من الوفاء بالالتزامات بطريقة تتسق مع معلومات السوق الملحوظة؛
- يضاف:
- مبلغ يمثل الربح غير المكتسب في مجموعة العقود (هامش الخدمة التعاقدية).
- الاعتراف بالربح من مجموعة من عقود التأمين خلال كل فترة تقدم فيها الشركة خدمات عقود التأمين، حيث يتم إعفاء الشركة من المخاطر. وإذا كان من المتوقع أن تكون مجموعة من العقود مثقلة بالاعباء (أي محققة للخسارة) خلال فترة التغطية المتبقية، تعترف الشركة بالخسارة على الفور.

– الاعتراف بأصل عن التدفقات النقدية الناتجة من حيازة عقود التأمين فيما يتعلق بالتدفقات النقدية المدفوعة أو المتكبدة قبل الاعتراف بمجموعة عقود التأمين ذات الصلة. يتم إلغاء الاعتراف بهذا الأصل عندما يتم تضمين التدفقات النقدية الناتجة من حيازة عقود التأمين في قياس مجموعة عقود التأمين ذات الصلة.

بموجب معيار التقارير المالية الدولي رقم ١٧، فإن عقود التأمين الصادرة الخاصة بالشركة وعقود إعادة التأمين المحتفظ بها مؤهلة للقياس من خلال تطبيق طريقة توزيع أقساط التأمين أو طريقة الرسوم المتغيرة. وتقوم طريقة توزيع أقساط التأمين بتبسيط قياس عقود التأمين مقارنة بالنموذج العام في معيار التقارير المالية الدولي ١٧.

تختلف مبادئ القياس الواردة في طريقة توزيع الأقساط عن «طريقة الأقساط المكتسبة» التي تستخدمها الشركة بموجب معيار التقارير المالية الدولي ٤ في الجوانب الرئيسية التالية:

- يعكس الالتزام المتعلق بالتغطية المتبقية الأقساط التي تم استلامها مخصصاً منها التدفقات النقدية المؤجلة لحيازة عقود التأمين وناقصاً المبالغ المعترف بها في الإيرادات عن خدمات التأمين المقدمة.
- وبالنسبة لقياس النموذج العام وطريقة الرسوم المتغيرة، ينطوي الالتزام المتعلق بالتغطية المتبقية على تقييم صريح لتعديل المخاطر بالنسبة للمخاطر غير المالية عندما تكون مجموعة من العقود مثقلة بالاعباء من أجل احتساب عنصر الخسارة (كانت هذه تشكل في السابق جزءاً من مخصص احتياطي المخاطر غير المنتهية).
- يحدد قياس الالتزام عن التعويضات المتكبدة (التعويضات غير المسددة سابقاً واحتياطيات التعويضات المتكبدة، ولكن لم يتم الإبلاغ عنها) على أساس القيمة المتوقعة المخصومة المرجحة بالاحتمالات ويشمل تعديلاً صريحاً للمخاطر غير المالية. يشمل هذا الالتزام التزام الشركة بدفع مصروفات التأمين الأخرى المتكبدة.
- يتم تعديل قياس الأصل المرتبط بالتغطية المتبقية (الذي يعكس أقساط إعادة التأمين المدفوعة مقابل عقود إعادة التأمين المحتفظ بها) ليشمل عنصر استرداد الخسائر بما يعكس الاسترداد المتوقع للخسائر المثقلة بالاعباء في العقود عندما تعيد هذه العقود التأمين في عقود مباشرة مثقلة بالاعباء.

وقررت الشركة أن غالبية عقود التأمين الخاصة بها مؤهلة للطريقة المبسطة. ونتيجة لذلك، حددت الشركة اختيارها لسياسة احتساب عقود التأمين الخاصة بها بموجب طريقة توزيع الأقساط، إن كانت مؤهلة لذلك.

إن تطبيق نموذج طريقة توزيع الأقساط اختياري. وهذا يعني أنه إذا استوفيت معايير الأهلية لمجموعة معينة من عقود التأمين، يمكن لشركة ما أن تختار بين قياس هذه المجموعة من العقود في إطار النموذج العام أو بموجب طريقة توزيع الأقساط.

قررت الشركة أن العقود مؤهلة لتطبيق طريقة توزيع الأقساط إذا كانت فترة تغطيتها سنة واحدة أو أقل (المعيار ١) أو لا يختلف الالتزام عن التغطية المتبقية بصورة جوهرية عن الالتزام عن التغطية المتبقية في إطار النموذج العام في أي من فترات القوائم المالية المحددة (المعيار ٢) أو إذا كان التقلب في التوقعات التاريخية منخفضاً، أي عندما تكون التوقعات مستقرة على مدار الوقت (المعيار ٣).

سيتم تطبيق طريقة النموذج العام على جميع عقود التأمين على الحياة التي يمكن فيها تحديد عنصر ذي صلة.

التغيرات في العرض والإفصاح

بالنسبة لطريقة العرض في قائمة المركز المالي، تجمع الشركة عقود التأمين وإعادة التأمين الصادرة وعقود إعادة التأمين المحتفظ بها على التوالي وتعرضها كما يلي:

- * محافظ عقود التأمين وإعادة التأمين الصادرة التي تمثل الموجودات.
- * محافظ عقود التأمين وإعادة التأمين الصادرة التي تمثل المطلوبات.
- * محافظ عقود إعادة التأمين المحتفظ بها والتي تمثل موجودات.
- * محافظ عقود إعادة التأمين المحتفظ بها والتي تمثل مطلوبات.

المحافظ المشار إليها أعلاه هي تلك التي تم إنشاؤها عند الاعتراف المبدئي وفقاً لمتطلبات معيار التقارير المالية الدولي ١٧.

تشمل محافظ عقود التأمين الصادرة أي موجودات للتدفقات النقدية المرتبطة بحيازة عقود التأمين.

تم تغيير تفاصيل البنود – كل على حدة – في قائمة الدخل بشكل كبير مقارنة بالعام الماضي.

الانتقال لتطبيق معيار التقارير المالية الدولي ١٧

في تاريخ الانتقال، وهو ١ كانون الثاني ٢٠٢٢، قامت الشركة بما يلي:

- تحديد كل مجموعة من عقود التأمين والاعتراف بها وقياسها كما لو كان معيار التقارير المالية الدولي ١٧ كان يتم تطبيقه بشكل دائم
- تحديد الموجودات للتدفقات النقدية المرتبطة بحيازة عقود التأمين والاعتراف بها وقياسها كما لو كان معيار التقارير المالية الدولي ١٧ كان يتم تطبيقه بشكل دائم. في تاريخ الانتقال، تم إجراء تقييم قابلية للاسترداد، ولم يتم تحديد خسارة انخفاض القيمة.
- إلغاء الاعتراف بأي أرصدة حالية لن تكون موجودة لو تم تطبيق المعيار الدولي التقارير المالية ١٧ بشكل دائم.
- الاعتراف بأي فرق ناتج صافي في الأرباح المدورة.

طريقة التطبيق الكامل بأثر رجعي

عند الانتقال إلى تطبيق معيار التقارير المالية الدولي ١٧، طبقت الشركة طريقة التطبيق الكامل بأثر رجعي ما لم يكن ذلك غير عملي. وطبقت الشركة طريقة التطبيق الكامل بأثر رجعي عند تحقيق الانتقال بالنسبة لجميع العقود الصادرة في أو بعد ١ كانون الثاني ٢٠٢٢.

ان أثر تطبيق معيار التقارير المالية الدولي رقم (١٧) هو كما يلي:

البند المعروضة في عقود التأمين الرئيسية وعقود إعادة التأمين	الأثر على الأرباح المدورة كما في ١ كانون الثاني ٢٠٢٢
دينار	
التغير في أفضل تقدير	(٢٠٨,٢٧٩)
تأثير عنصر الخسارة	(١٦٩,٤٩٨)
تعديل المخاطر	(٤٤٩,١٩١)
تكلفة الحيازة المؤجلة	١١٩,٥٥٧
تأثير الخصم	١٨٥,٥٧٦
	(٥٢١,٨٣٥)

تعريف التقديرات المحاسبية - تعديلات على معيار المحاسبة الدولي رقم (٨)

في شباط من عام ٢٠٢١، أصدر مجلس معايير المحاسبة الدولية تعديلات على معيار المحاسبة الدولي رقم (٨)، حيث قدم تعريفاً لـ «التقديرات المحاسبية». توضح التعديلات الفرق بين التغييرات في التقديرات المحاسبية والتغييرات في السياسات المحاسبية وتصحيح الأخطاء. كما أنها توضح كيفية استخدام المنشآت لتقنيات القياس والمدخلات لتطوير التقديرات المحاسبية.

تم تطبيق هذه التعديلات اعتباراً من ١ كانون الثاني ٢٠٢٣ وتنطبق على التغييرات في السياسات المحاسبية والتغييرات في التقديرات المحاسبية التي تحدث في أو بعد بداية تلك الفترة. يُسمح بالتطبيق المبكر طالما تم الإفصاح عن ذلك.

لم يكن لهذه التعديلات أثر جوهري على القوائم المالية للشركة.

الإفصاح عن السياسات المحاسبية - تعديلات على معيار المحاسبة الدولي رقم (١) وبيان الممارسة رقم (٢)

في شباط من عام ٢٠٢١، أصدر مجلس معايير المحاسبة الدولية تعديلات على معيار المحاسبة الدولي رقم (١) وبيان ممارسة المعايير الدولية للتقارير المالية رقم (٢) اتخاذ أحكام الأهمية النسبية، حيث تقدم إرشادات وأمثلة لمساعدة المنشآت على تطبيق أحكام الأهمية النسبية على الإفصاحات عن السياسة المحاسبية. تهدف التعديلات إلى مساعدة المنشآت على تقديم إفصاحات السياسة المحاسبية التي تكون ذات منفعة أكبر من خلال استبدال متطلبات المنشآت بالإفصاح عن سياساتها المحاسبية "الهامة" بمتطلبات الإفصاح عن سياساتها المحاسبية "المادية" وإضافة إرشادات حول كيفية تطبيق المنشآت لمفهوم الأهمية النسبية في اتخاذ القرارات بشأن الإفصاح عن السياسة المحاسبية.

تم تطبيق هذه التعديلات اعتباراً من ١ كانون الثاني ٢٠٢٣ وتنطبق على التغييرات في السياسات المحاسبية والتغييرات في التقديرات المحاسبية التي تحدث في أو بعد بداية تلك الفترة. يُسمح بالتطبيق المبكر طالما تم الإفصاح عن ذلك.

لم يكن لهذه التعديلات أثر جوهري على القوائم المالية للشركة.

الضريبة المؤجلة المتعلقة بالأصول والالتزامات الناشئة عن معاملة واحدة - تعديلات على معيار المحاسبة الدولي رقم (١٢)

أصدر المجلس الدولي للمعايير المحاسبية خلال شهر أيار ٢٠٢١ تعديلات على معيار المحاسبة الدولي رقم (١٢)، والتي تضيق نطاق استثناء الاعتراف الأولي بموجب معيار المحاسبة الدولي رقم (١٢)، بحيث لم يعد ينطبق على المعاملات التي تؤدي إلى فروق مؤقتة متساوية خاضعة للضريبة والخصم.

وينبغي تطبيق التعديلات على المعاملات التي تحدث في أو بعد بداية أقدم فترة مقارنة معروضة. بالإضافة إلى ذلك، في بداية أقرب فترة مقارنة مقدمة، يجب أيضاً الاعتراف بأصل ضريبي مؤجل (بشرط توفر ربح كاف خاضع للضريبة) والتزام ضريبي مؤجل لجميع الفروق المؤقتة القابلة للخصم والخاضعة للضريبة المرتبطة بعقود الإيجار وإلغاء التزامات.

تم تطبيق هذه التعديلات اعتباراً من ١ كانون الثاني ٢٠٢٣ وتنطبق على التغييرات في السياسات المحاسبية والتغييرات في التقديرات المحاسبية التي تحدث في أو بعد بداية تلك الفترة. يُسمح بالتطبيق المبكر طالما تم الإفصاح عن ذلك.

لم يكن لهذه التعديلات أثر جوهري على القوائم المالية للشركة.

الإصلاح الضريبي الدولي - قواعد الركيزة الثانية - تعديلات على معيار المحاسبة الدولي رقم (١٢)

تم ادخال تعديلات على معيار المحاسبة الدولي رقم (١٢) وذلك استجابة لقواعد الركيزة الثانية لمنظمة التعاون الاقتصادي والتنمية (OECD) - تأكل الوعاء الضريبي وتحويل الأرباح (BEPS) وتشمل:

- * استثناء مؤقت إلزامي للاعتراف والإفصاح عن الضرائب المؤجلة الناشئة عن تطبيق قواعد الركيزة الثانية؛ و
- * يجب على المنشآت المتأثرة، الإفصاح عن ضريبة الدخل الناتجة عن تطبيق قواعد الركيزة الثانية وذلك لمساعدة مستخدمي القوائم المالية في فهم تعرض المنشأة لضرائب الدخل المتأتبة من تطبيق قواعد الركيزة الثانية، وذلك قبل تاريخ سريان التعديلات.

يجب الإفصاح عن هذا الاستثناء المؤقت الإلزامي وتطبيقه على الفور. أما بالنسبة لمتطلبات الإفصاح المتبقية فتطبق على فترات التقارير السنوية التي تبدأ في أو بعد ١ كانون الثاني ٢٠٢٣ وليس على أي فترات مرحلية تنتهي في أو قبل ٣١ كانون الأول ٢٠٢٣.

لم يكن لهذه التعديلات أثر جوهري على القوائم المالية للشركة حيث أن الشركة ليست في نطاق تطبيق قواعد نموذج الركيزة الثانية حيث أن إيرادات الشركة السنوية أقل من ٧٥٠ مليون يورو.

(٣-٢) المعلومات المتعلقة بالسياسات المحاسبية الجوهرية

فيما يلي أهم المعلومات المتعلقة بالسياسات المحاسبية الجوهرية:

معلومات القطاعات

قطاع الأعمال يمثل مجموعة من الموجودات والعمليات التي تشترك معا في تقديم منتجات او خدمات خاضعة لمخاطر وعوائد تختلف عن تلك المتعلقة بقطاعات أعمال أخرى والتي يتم قياسها وفقاً للتقارير التي تم استعمالها من قبل المدير التنفيذي وصانع القرار الرئيسي لدى الشركة.

القطاع الجغرافي يرتبط في تقديم منتجات او خدمات في بيئة اقتصادية محددة خاضعة لمخاطر وعوائد تختلف عن تلك المتعلقة بقطاعات عمل في بيئات اقتصادية مختلفة.

معيار التقارير المالية الدولي رقم ١٧

تعريف عقد التأمين

العقد الذي بموجبه تقبل شركة التأمين مخاطر تأمينية جوهرية من المؤمن له، والموافقة على تعويض المؤمن له في حال حدوث حدث مستقبلي معين (غير مؤكد) محل التأمين (بحيث يؤثر بشكل سلبي على المؤمن له، حيث يتم الاعتراف بعقد التأمين حسب الآجال التالية أيهما أسبق:

- بداية فترة التغطية الخاصة بالعقد.
- تاريخ استحقاق أول قسط للعقد.
- تاريخ اعتبار عقد التأمين عقد متوقع خسارته.

أما بالنسبة لعقود التأمين التي تحتوي على ميزة المشاركة المباشرة والتي لها خصائص اقتصادية ماثلة لعقد التأمين (مدة التغطية طويلة، الأقساط متكررة ومبلغ أو توقيت العائد وفقاً لتقدير المصدر) ومرتبطة بنفس الموجودات أو مشاركة في أداء عقود التأمين، وتتضمن العقود التي تحتوي على تلك الميزة في بداية العقد ما يلي:

- مشاركة المؤمن لهم / المستفيدين بحصة من محفظة عقود التأمين.
- احتمالية قيام الشركة بدفع للمؤمن لهم / المستفيدين حصة كبيرة من عائدات القيمة العادلة للاستثمارات المرتبطة بمجموعة عقود التأمين.
- احتمالية كبيرة لتغير المبالغ المدفوعة للمؤمن لهم / المستفيدين بتغيير القيمة العادلة للاستثمارات المرتبطة بمجموعة عقود التأمين.

أما بالنسبة للعقود التي لا تصنف كعقد تأمين فهي على سبيل المثال ما يلي:

- عقود الاستثمار التي لها شكل قانوني مشابه لعقد التأمين إلا أنها لا تنقل مخاطر تأمين جوهرية إلى شركة التأمين وتتضمن مخاطر مالية كالمشتقات الضمنية أو التغير في القيمة العادلة لأداة مالية، أو التغير بأسعار الفوائد، أو التغير بأسعار صرف العملات، أو التصنيف الائتماني، بحيث يتم تصنيفها كعقود استثمار وفقاً لمعيار التقارير المالية الدولي رقم (٩).
- عقود الاستثمار التي تحتوي على ميزة المشاركة الاختيارية، وهي عقود استثمار ذات شكل قانوني مشابه لعقد التأمين إلا أنها لا تنقل مخاطر تأمين جوهرية إلى المصدر ولا تستوفي تعريف عقد التأمين ولكن يتم تصنيفها وفقاً لمعيار التقارير المالية الدولي رقم (١٧).
- التأمين الذاتي (أي الإبقاء على المخاطر التي كان من الممكن تغطيتها بعقد التأمين داخل الشركة أي أنه لا يوجد طرفاً آخر بالعقد) كقيام الشركة بإصدار عقد تأمين باسم الشركة أو شركة تابعة أو شركة زميلة لها، يتم تصنيفها وفقاً لمعيار التقارير المالية الدولي رقم (١٥).

مطلوبات عقود التأمين

يتم الاعتراف بمطلوبات عقود التأمين عندما يكون على الشركة التزامات في تاريخ القوائم المالية ناشئة عن أحداث سابقة متعلقة بعقود التأمين، وان تسديد الالتزامات محتمل ويمكن قياس قيمتها بشكل يعتمد عليه. تمثل المبالغ المعترف بها كمطلوبات عقود التأمين أفضل تقدير للمبالغ المطلوبة لتسوية الالتزام كما في تاريخ القوائم المالية، مع الأخذ بعين الاعتبار المخاطر وعدم التيقن المرتبطة بمطلوبات عقود التأمين. عندما يتم تحديد قيمة المطلوبات على أساس التدفقات النقدية المقدرة لتسوية الالتزام الحالي، فإن القيمة الدفترية لها تمثل القيمة الحالية لهذه التدفقات النقدية. عندما يكون من المتوقع أن يتم استرداد بعض أو كافة المنافع الاقتصادية المطلوبة من أطراف أخرى لتسوية المطلوبات، يتم الاعتراف بالذمة المدينة ضمن الموجودات إذا كان استلام التعويضات فعلياً مؤكداً ويمكن قياس قيمتها بشكل يعتمد عليه.

عقود إعادة التأمين المحتفظ بها

هي العقود المبرمة مع معيدي التأمين لتعويض شركة التأمين عن المطالبات الناشئة عن عقود التأمين الصادرة عنها. يتم اثبات عقود إعادة التأمين المحتفظ بها:

- بداية فترة تغطية عقد إعادة التأمين أو عند الاعتراف الأولي بعقد التأمين الصادر عن الشركة إذا كان عقد إعادة التأمين متناسب مع مجموعة عقود التأمين.
- من بداية فترة التغطية الخاصة بمجموعة عقود إعادة التأمين المحتفظ بها للحالات الأخرى.

المطلوبات مقابل التغطية المتبقية

المبلغ الذي يجب على الشركة رصده عند الاعتراف بعقود التأمين والذي يخص الفترات المالية اللاحقة نتيجة عقود تأمين سارية المفعول.

المطلوبات مقابل المطالبات المتكبدة

هو القيمة الإجمالية للتكاليف المتوقعة والمترتبة على الشركة نتيجة اخطار مغطاة بعقد التأمين والتي وقعت قبل نهاية الفترة المالية وتشمل تلك المطالبات المبلغة وغير المبلغة، وإضافة إلى المصاريف المتعلقة بها.

هامش الخدمة التعاقدية

هو الربح غير المكتسب من التغطية المتبقية والمتوقع أن تكون مربحة، والذي يتم اثباته بالتزامن مع تقديم خدمات عقود التأمين.

الاعتراف الأولي لعقود التأمين / نموذج القياس العام

يتم قياس مجموعة عقود التأمين عند الاعتراف الأولي وفقاً لما يلي:

1. التدفقات النقدية للوفاء بالالتزامات الناشئة عن العقود والتي تشمل:
- تقديرات التدفقات النقدية المستقبلية
- تعديلات القيمة الزمنية للنقود والمخاطر المالية المرتبطة بالتدفقات النقدية المستقبلية وذلك بعدم تضمين تلك المخاطر المالية في تقديرات التدفقات النقدية المستقبلية.
- تعديلات المخاطر غير المالية
2. هامش الخدمة التعاقدية

القياس اللاحق لعقود التأمين / نموذج القياس العام

تقوم الشركة بإثبات القيمة الدفترية لأي من مجموعات عقود التأمين في نهاية كل فترة ويكون مجموع ما يلي:

1. المطلوبات مقابل التغطية المتبقية والذي يشمل صافي قيمة التدفقات النقدية الداخلة والخارجة بعد تطبيق معدل الخصم عليها مضافاً إليها تعديلات المخاطر غير المالية وهامش الخدمة التعاقدية.
2. المطلوبات مقابل المطالبات المتكبدة، والذي يحسب وفق أفضل تقدير للتدفقات النقدية المستقبلية لسداد المطالبات مضافاً إليها تعديلات المخاطر غير المالية، مع مراعاة تطبيق معدل الخصم على المطالبات المتوقعة سدادها بعد أكثر من سنة.

الاعتراف الأولي لعقود التأمين / منهج تخصيص الأقساط

يتم قياس مجموعة عقود التأمين عند الاعتراف الأولي وفقاً لما يلي:

- أقساط التأمين المستلمة عند الاعتراف الأولي.
- مطروحاً منها أي تكاليف مدفوعة للاستحواذ على عقود التأمين في ذلك التاريخ.
- مضافاً إليها أو مطروحاً منها أي مبلغ ناشئ عن التدفقات النقدية الخاصة بتكاليف الاستحواذ على عقود التأمين.

القياس اللاحق / منهج تخصيص الأقساط

– تقوم الشركة في نهاية كل فترة لاحقة بإثبات القيمة الدفترية للالتزام مع مراعاة التعديلات التالية على رصيد الالتزام:

- إضافة أقساط التأمين المستلمة للفترة.
- طرح التدفقات النقدية للاستحواذ على عقود التأمين.
- إضافة أي مبالغ تتعلق بإطفاء التدفقات النقدية للاستحواذ على عقود التأمين المثبتة كمصروف.
- إضافة التعديلات الطارئة على مكون التمويل.
- طرح المبلغ المثبت على أنه إيرادات تأمين للتغطية المقدمة في تلك الفترة.
- طرح أي مكون استثمار مدفوع أو محول للمطلوبات المتعلقة بالمطالبات المتكبدة.

٢- المطلوبات مقابل المطالبات المتكبدة، والذي يحسب وفق أفضل تقدير للتدفقات النقدية المستقبلية لسداد المطالبات مضافاً إليها تعديلات المخاطر غير المالية، مع مراعاة تطبيق معدل الخصم على المطالبات.

تعديل عقود التأمين

تقوم الشركة بالتعديل على عقود التأمين من خلال معالجة التغيرات المتوقعة على التدفقات النقدية المستقبلية نتيجة لتغيرات في التقديرات الخاصة بالتدفقات النقدية للوفاء بالعقود ما لم ينطبق عليها شروط إلغاء الاعتراف بعقود التأمين.

إلغاء الاعتراف بعقود التأمين

تقوم الشركة بإلغاء الاعتراف بعقود التأمين في الحالات التالية:
- انتهاء العقد (انقضاء الالتزام المحدد في عقد التأمين أو الوفاء به أو إلغائه)
- في حالة تعديل عقد التأمين ولم يستوف هذا التعديل شروط التعديل حسب متطلبات المعيار، فتقوم الشركة بإلغاء العقد والاعتراف بعقد جديد.

عقود التأمين المتوقع خسارتها

تقوم الشركة بالاعتراف بعقود التأمين على أنها عقود متوقع خسارتها إذا كان العقد من المتوقع خسارته في تاريخ الإثبات الأولي ويتم قياس مكون الخسارة بمقارنة التدفقات النقدية المتوقعة للوفاء بمطلوبات العقد أو مجموعة العقود مع التدفقات النقدية المتحصلة من هذا العقد أو مجموعة العقود. وعلى أن تقوم الشركة بالإفصاح عن مكون الخسارة في حال كانت قيمة هامش الخدمة التعاقدية تساوي صفر (ينطبق فقط على نموذج القياس العام ومنهج التكلفة المتغيرة).

ملخص مناهج القياس

١. تقوم الشركة بتصنيف عقود التأمين وعقود إعادة التأمين وفقاً لما يلي:

عقود إعادة التأمين		عقود التأمين	
منهج القياس	نوع المنتج	منهج القياس	نوع المنتج
منهج تخصيص الأقساط	المركبات	منهج تخصيص الأقساط	المركبات
منهج تخصيص الأقساط	البحري والنقل	منهج تخصيص الأقساط	البحري والنقل
منهج تخصيص الأقساط	الحريق والأضرار الأخرى للممتلكات	منهج تخصيص الأقساط	الحريق والأضرار الأخرى للممتلكات
منهج تخصيص الأقساط	المسؤولية	منهج تخصيص الأقساط	المسؤولية
منهج تخصيص الأقساط	الطبي	منهج تخصيص الأقساط	الطبي
منهج تخصيص الأقساط	الحياة - جماعي	منهج تخصيص الأقساط	الحياة - جماعي
المنهج العام	الحياة - فردي	المنهج العام	الحياة - فردي
منهج تخصيص الأقساط	تأمينات أخرى	منهج تخصيص الأقساط	تأمينات أخرى

مستوى التجميع

يتطلب معيار التقارير المالية الدولي ١٧ من الشركة تحديد مستوى التجميع لتطبيق متطلباته. يتم تفصيل محافظ عقود التأمين إلى مجموعات حسب سنة الاكتتاب بحيث تقوم بتجميع محافظ عقود التأمين ذات المخاطر المتشابهة والمدارة معاً. يتم تحديد مستوى التجميع بالنسبة للشركة أولاً عن طريق تقسيم الأعمال المكتتبة إلى محافظ. وتتألف المحافظ من مجموعات من العقود ذات المخاطر المماثلة التي تدار معاً.

واعتمدت الشركة على طريقة التطبيق الكامل بأثر رجعي للانتقال إلى معيار التقارير المالية الدولي ١٧ بموجب طريقة توزيع الأقساط. وتنقسم المحافظ بشكل أكبر حسب سنة الإصدار والربحية لأغراض الاعتراف والقياس. ومن ثم، تنقسم محافظ العقود خلال كل سنة من سنوات الإصدار إلى ثلاث مجموعات، على النحو التالي:
- أي عقود مثقلة بالاعباء عند الاعتراف المبدئي.
- أي عقود، عند الاعتراف الأولي، لا تنطوي على احتمالية جوهرية بأن تصبح مثقلة بالاعباء في وقت لاحق؛
- أي عقود متبقية في المحفظة.

مستوى الربحية

يتم تصنيف مجموعات العقود المشار إليها في المستوى السابق إلى التصنيفات المبينة أدناه، وذلك حسب صافي التدفقات النقدية المتوقعة من العقد والمنهج المحاسبي المتبع في معالجة مجموعات العقود:

- العقود التي لا توجد احتمالية أن تصبح متوقع خسارتها عند الاعتراف الأولي.
- العقود المتوقعة خسارتها.
- العقود الأخرى - إن وجدت.

يتم تقييم ربحية مجموعات العقود من خلال نماذج التقييم الإكتواري التي تأخذ في الاعتبار الأعمال التجارية القائمة والجديدة. وتفترض الشركة أنه لا توجد عقود مثقلة بالاعباء في المحفظة عند الاعتراف المبدئي ما لم تبين الوقائع والظروف خلاف ذلك. وبالنسبة للعقود غير المثقلة بالاعباء، تقدر الشركة، عند الاعتراف المبدئي، أنه لا توجد إمكانية كبيرة لأن تصبح مثقلة بالاعباء في وقت لاحق من خلال تقييم احتمال حدوث تغييرات في الوقائع والظروف ذات الصلة. وتنظر الشركة في الوقائع والظروف لتحديد ما إذا كانت مجموعة من العقود مثقلة بالاعباء على أساس ما يلي:

- معلومات التسعير
- المعلومات التاريخية
- نتائج عقود مماثلة اعترفت بها
- العوامل البيئية، مثل التغيير في الخبرة بالسوق أو الأنظمة

الاعتراف

تعترف الشركة بمجموعات عقود التأمين التي تصدرها في التواريخ التالية، أيهم أقرب:

- بداية فترة تغطية مجموعة العقود
- تاريخ استحقاق الدفعة الأولى من حامل وثيقة التأمين في المجموعة أو تاريخ استلام الدفعة الأولى إذا لم يكن هناك تاريخ استحقاق.
- بالنسبة لمجموعة العقود المثقلة بالاعباء، إذا كانت الحقائق والظروف تشير إلى أن المجموعة مثقلة بالاعباء.

تعترف الشركة بمجموعة عقود إعادة التأمين التي أبرمتها في أي من التاريخين أيهما أقرب:

- بداية فترة تغطية مجموعة عقود إعادة التأمين المحتفظ بها. (ومع ذلك، تؤخر الشركة الاعتراف بمجموعة عقود إعادة التأمين المحتفظ بها والتي توفر تغطية مناسبة حتى تاريخ الاعتراف مبدئياً بأي عقد تأمين أساسي، إذا كان ذلك التاريخ متأخراً عن بداية فترة تغطية مجموعة عقود إعادة التأمين المحتفظ بها.
- التاريخ الذي تعترف فيه الشركة بمجموعة مثقلة بالاعباء من عقود التأمين الأساسية إذا أبرمت الشركة عقد إعادة التأمين ذي الصلة المبرم في إطار مجموعة عقود إعادة التأمين المبرمة في ذلك التاريخ أو قبله.

تضيف الشركة عقود جديدة إلى المجموعة في فترة المعلومات المالية التي يستوفي فيها ذلك العقد أحد المعايير المبينة أعلاه

عقود التأمين - التعديل والإلغاء

تقوم الشركة بإلغاء الاعتراف بعقود التأمين عند:

- إسقاط الحقوق والالتزامات المرتبطة بالعقد (أي، الوفاء بها أو إلغاؤها أو انتهائها) أو
- يتم تعديل العقد بحيث ينتج عن هذا التعديل تغيير في نموذج القياس أو في المعيار المطبق لقياس أحد عناصر العقد، أو تغيير جوهري في الحدود المنصوص عليها في العقد أو اشتراط إدراج العقد المعدل ضمن مجموعة مختلفة أخرى. وفي هذه الحالات، تقوم الشركة بإلغاء الاعتراف بالعقد المبدئي وتقوم بالاعتراف بالعقد المعدل كعقد جديد.

عندما لا يتم التعامل مع التعديل على أنه إلغاء اعتراف، تقوم الشركة بتسجيل المبالغ المدفوعة أو المستلمة لتعديل العقد نظراً كتعديل للالتزام ذي الصلة عن التغطية التأمينية المتبقية.

وحدة الحساب

تدير الشركة عقود التأمين الصادرة عن المنتجات ضمن قطاع التشغيل، حيث يتضمن كل منتج إنتاج عقودا تخضع لمخاطر مماثلة. تمثل جميع عقود التأمين ضمن المنتجات محافظ من العقود. وتصنف كل محفظة أيضاً إلى مجموعات من العقود التي تصدر في غضون سنة تقويمية (مجموعات سنوية) وهي:

- * العقود مثقلة بالاعباء عند الاعتراف الأولي
- * العقود التي ليس لديها عند الاعتراف الأولي إمكانية كبيرة لتصبح مثقلة بالاعباء في وقت لاحق؛ أو
- * مجموعة العقود المتبقية. وتمثل هذه المجموعات مستوى التجميع الذي يعترف به ويقاس في البداية بعقود التأمين. ولا يعاد النظر في هذه المجموعات في وقت لاحق.

بالنسبة لكل محفظة من العقود، تحدد الشركة المستوى المناسب الذي تتوفر عنده معلومات معقولة وداعمة لتقييم ما إذا كانت هذه العقود مثقلة بالاعباء عند الاعتراف الأولي وما إذا كانت العقود غير المثقلة بالاعباء لديها إمكانية كبيرة لأن تصبح مثقلة بالاعباء. يحدد هذا المستوى من الدقة مجموعات العقود. تستخدم الشركة تقديراً مهماً لتحديد مستوى الدقة الذي تمتلك فيه الشركة معلومات معقولة وقابلة للدعم تكون كافية لاستنتاج أن جميع العقود ضمن مجموعة متجانسة بما فيه الكفاية وسيتم تخصيصها لنفس المجموعة دون إجراء تقييم فردي للعقود.

بالنسبة لخطوط إنتاج مخاطر الحياة والادخار، تتوافق مجموعات العقود عادة مع مجموعات تسعير حامل الوثيقة التي قررت الشركة أن لديها مخاطر تأمين مماثلة والتي يتم تسعيرها ضمن نفس نطاقات أسعار التأمين. تراقب الشركة ربحية العقود داخل المحافظ واحتمالية حدوث تغييرات في التعرض التأميني والمالي وغيرها مما يؤدي إلى أن تصبح هذه العقود مثقلة بالأعباء على مستوى مجموعات التسعير هذه مع عدم توفر معلومات على مستوى أكثر دقة.

يتم دائما تسعير العقود الصادرة ضمن خطوط الإنتاج المشاركة بهوامش ربحية متوقعة عالية، وبالتالي، يتم تخصيص هذه العقود لمجموعات من العقود التي ليس لديها إمكانية كبيرة لأن تصبح مثقلة بالأعباء في وقت الاعتراف الأولي.

يتم تقييم محافظ عقود إعادة التأمين المحتفظ بها لتجميعها بشكل منفصل عن محافظ عقود التأمين الصادرة. بتطبيق متطلبات التجميع على عقود إعادة التأمين المحتفظ بها، تقوم الشركة بتجميع عقود إعادة التأمين المبرمة خلال سنة تقويمية (مجموعات سنوية) في مجموعات من

- * العقود التي يوجد لها ربح صاف عند الاعتراف الأولي، إن وجد ؛
- * العقود التي لا توجد عند الاعتراف الأولي إمكانية كبيرة لصافي الربح الناشئ لاحقا؛ و
- * العقود المتبقية في المحفظة إن وجدت.

يتم تقييم عقود إعادة التأمين المحتفظ بها لمتطلبات التجميع على أساس العقد الفردي. تتعقب الشركة معلومات الإدارة الداخلية التي تعكس التجارب التاريخية لأداء هذه العقود. تستخدم هذه المعلومات لتحديد أسعار هذه العقود بحيث تؤدي إلى عقود إعادة التأمين المحتفظ بها في مركز التكلفة الصافية دون وجود احتمال كبير لصافي الربح الناشئ لاحقا.

الوفاء بالتدفقات النقدية ضمن حدود العقد

التدفق النقدي الحر هو التقديرات الحالية للتدفقات النقدية المستقبلية ضمن حدود العقد لمجموعة من العقود التي تتوقع الشركة تحصيلها من الأقساط ودفع المطالبات والمنافع والمصروفات، معدلة لتعكس التوقيت وعدم التأكد من تلك المبالغ. تقديرات التدفقات النقدية المستقبلية:

(أ) تستند إلى متوسط مرجح للاحتمالية للنطاق الكامل للنتائج المحتملة.

(ب) يتم تحديدها من وجهة نظر الشركة، بشرط أن تكون التقديرات متسقة مع أسعار السوق الملحوظة لمتغيرات السوق. و

(ج) تعكس الظروف القائمة في تاريخ القياس.

يتم تقدير التعديل للمخاطر غير المالية بشكل منفصل عن التقديرات الأخرى. بالنسبة للعقود التي يتم قياسها بموجب منهج تخصيص الأقساط، ما لم تكن العقود مثقلة بالأعباء، فإن تعديل المخاطر الصريح للمخاطر غير المالية يتم تقديره فقط لقياس الالتزام عن التعويضات المتكبدة.

يتم تعديل تقديرات التدفقات النقدية المستقبلية باستخدام معدلات الخصم الحالية لتعكس القيمة الزمنية للنقد والمخاطر المالية المتعلقة بتلك التدفقات النقدية. إلى الحد الذي لا يتم تضمينه في تقديرات التدفقات النقدية، تعكس معدلات الخصم خصائص التدفقات النقدية الناتجة عن مجموعات عقود التأمين، بما في ذلك التوقيت والعملية والسيولة للتدفقات النقدية. إن تحديد معدل الخصم الذي يعكس خصائص التدفقات النقدية وخصائص السيولة لعقود التأمين يتطلب أحكام وتقديرات هامة.

لا يتم تضمين مخاطر عدم الأداء للشركة في قياس مجموعات عقود التأمين الصادرة.

عند قياس عقود إعادة التأمين المحتفظ بها، تتضمن تقديرات الاحتمالية المرجحة للقيمة الحالية للتدفقات النقدية المستقبلية خسائر الائتمان المحتملة والنزاعات الأخرى لمعيد التأمين لتعكس مخاطر عدم الأداء لمعيد التأمين.

تقوم الشركة بتقدير بعض التدفقات النقدية الحرة على مستوى المحفظة أو أعلى ثم تقوم بتخصيص هذه التقديرات لمجموعات العقود. تستخدم الشركة افتراضات متسقة لقياس تقديرات القيمة الحالية للتدفقات النقدية المستقبلية لمجموعة عقود إعادة التأمين المحتفظ بها وتلك التقديرات لمجموعات عقود التأمين.

حدود العقد

تدرج الشركة في قياس مجموعة عقود التأمين جميع التدفقات النقدية المستقبلية داخل حدود كل عقد في المجموعة. وتندرج التدفقات النقدية ضمن حدود عقد التأمين إذا كانت ناشئة عن حقوق والتزامات جوهرية قائمة خلال فترة المعلومات المالية التي يمكن للشركة فيها أن تقوم بإجبار حامل وثيقة التأمين على دفع أقساط التأمين، أو عندما يقع على عاتق الشركة التزام جوهرى بتزويد حامل وثيقة التأمين بخدمات عقود التأمين. ينتهي الالتزام الجوهرى بتقديم خدمات عقود التأمين عندما:

- تتمتع الشركة بالقدرة العملية على إعادة تقييم المخاطر التي يتعرض لها حامل وثيقة التأمين، ويمكنه نتيجة لذلك تحديد سعر أو مستوى من المزايا يعكس بشكل تام تلك المخاطر.

أو أن يتم استيفاء كلا المعيارين التاليين:

- أن يكون لدى الشركة القدرة العملية على إعادة تقييم مخاطر محفظة عقود التأمين التي تحتوي على العقد، وبالتالي يمكنه تحديد سعر أو مستوى للمزايا يعكس بشكل تام مخاطر تلك المحفظة
- ألا يأخذ تسعير أقساط التأمين حتى تاريخ إعادة تقييم المخاطر في الاعتبار المخاطر المتعلقة بالفترة التي تلي تاريخ إعادة التقييم

لا يتم الاعتراف بمطلوبات أو موجودات تتعلق بأقساط أو تعويضات متوقعة خارج حدود عقد التأمين. وتتعلق هذه المبالغ بعقود التأمين المستقبلية.

تطبيق نموذج القياس

تطبق الشركة نهج تخصيص الأقساط (PAA) على جميع عقود التأمين التي تصدرها وعقود إعادة التأمين التي تحتفظ بها والتي تقل فترة تغطيتها عن سنة واحدة. بالنسبة للعقود الأخرى الصادرة والمحتفظ بها حيث تكون فترة التغطية أكثر من عام واحد، تقوم الشركة بإجراء اختبار الأهلية لنهج تخصيص أقساط التأمين لتأكيد ما إذا كان يمكن تطبيق نهج تخصيص الأقساط. مع مراعاة اجتياز اختبار الأهلية لنهج تخصيص الأقساط، طبقت الشركة نهج تخصيص الأقساط على العقود الصادرة وعقود إعادة التأمين التي اجتازت الاختبار. وفقا للاختبار الأخير الذي تم إجراؤه، تم تطبيق نموذج القياس العام (GMM) على محفظة الحياة للأفراد.

عند قياس الالتزامات عن التغطية المتبقية (LRC)، فإن نهج تخصيص الأقساط يشبه إلى حد كبير المعالجة المحاسبية السابقة للشركة بموجب المعيار الدولي لإعداد التقارير المالية رقم ٤. ومع ذلك، عند قياس الالتزامات الخاصة بالتعويضات المتكبدة، تقوم الشركة الآن بخضم التدفقات النقدية التي من المتوقع أن تحدث بعد أكثر من عام واحد من تاريخ تكبد التعويضات وتتضمن تسوية مخاطر المطالبات غير المالية للالتزامات العاجلة للمخاطر غير المالية.

القياس الأولي - مجموعات العقود التي لا تقاس بموجب نهج تخصيص الأقساط - هامش الخدمة التعاقدية (هامش الخدمة التعاقدية)

هامش الخدمة التعاقدية هو أحد مكونات القيمة الدفترية للأصل أو الالتزام لمجموعة من عقود التأمين الصادرة التي تمثل الأرباح غير المكتسبة التي ستعترف بها الشركة لأنها توفر تغطية في المستقبل. عند الاعتراف الأولي، فإن هامش الخدمة التعاقدية هو مبلغ لا ينتج عنه أي دخل أو نفقات (ما لم تكن مجموعة العقود مثقلة بالاعباء) ناشئة عن:

أ. الاعتراف الأولي بالتدفق النقدي المستقبلي؛
ب. إلغاء الاعتراف في تاريخ الاعتراف المبدئي بأي أصل أو التزام معترف به للتدفقات النقدية لاقتناء التأمين؛ و
ج. التدفقات النقدية الناشئة عن العقود في المجموعة في ذلك التاريخ.
يعني هامش الخدمة التعاقدية السلبي في تاريخ التأسيس أن مجموعة عقود التأمين الصادرة مثقلة بالاعباء. يتم إثبات الخسارة الناتجة عن عقود التأمين المثقلة بالاعباء في قائمة الدخل على الفور مع عدم الاعتراف بهامش الخدمة التعاقدية في الميزانية العمومية عند الاعتراف الأولي.

بالنسبة لمجموعات عقود إعادة التأمين المحتفظ بها، يتم الاعتراف بأي ربح أو خسارة صافية عند الاعتراف الأولي كهامش خدمة تعاقدية ما لم تكن التكلفة الصافية لشراء إعادة التأمين مرتبطة بأحداث سابقة، وفي هذه الحالة تعترف الشركة بصافي التكلفة على الفور في قائمة الدخل. بالنسبة لعقود إعادة التأمين المحتفظ بها، يمثل هامش الخدمة التعاقدية ربحاً أو خسارة مؤجلة ستعترف بها الشركة كمصاريف إعادة تأمين عند حصولها على تغطية إعادة التأمين في المستقبل. بالنسبة لعقود التأمين المكتسبة من خلال دمج الأعمال، عند الاعتراف الأولي، فإن هامش الخدمة التعاقدية هو مبلغ لا ينتج عنه أي دخل أو نفقات ناشئة عن:

أ. الاعتراف الأولي بالتدفق النقدي المستقبلي؛ و
ب. التدفقات النقدية الناشئة عن العقود في المجموعة في ذلك التاريخ، بما في ذلك القيمة العادلة لمجموعات العقود التي تم الاستحواذ عليها في تاريخ الاستحواذ كوكيل للأقساط المستلمة.

ولم يجر تقييم أي عقود تم الحصول عليها على أنها مثقلة بالاعباء عند الاعتراف الأولي.

القياس اللاحق - مجموعات العقود التي لا تقاس بموجب نهج تخصيص الأقساط

القيمة الدفترية في نهاية كل فترة تقرير لمجموعة من عقود التأمين الصادرة هي مجموع:

- أ. الالتزام عن التغطية المتبقية، وتشمل:
 - (١) التدفق النقدي المستقبلي المتعلق بالخدمة المستقبلية المخصصة للمجموعة في ذلك التاريخ؛ و
 - (٢) هامش الخدمة التعاقدية للمجموعة في ذلك التاريخ؛ و
- ب. الالتزام عن التعويضات المتكبدة، والتي تشمل التدفق النقدي المستقبلي المتعلق بالخدمة السابقة المخصصة للمجموعة في تاريخ التقرير.

القيمة الدفترية في نهاية كل فترة تقرير لمجموعة من عقود إعادة التأمين المحتفظ بها هي مجموع:

- أ. أما التغطية المتبقية، فتشمل:
 - (١) التدفق النقدي المستقبلي المتعلق بالخدمة المستقبلية المخصصة للمجموعة في ذلك التاريخ؛ و
 - (٢) هامش الخدمة التعاقدية للمجموعة في ذلك التاريخ؛ و
- ب. التعويضات المتكبدة، والتي تشمل التدفق النقدي المستقبلي المتعلق بالخدمة السابقة المخصصة للمجموعة في تاريخ التقرير.

التغيرات في التدفقات النقدية

يتم تحديث التدفق النقدي المستقبلي من قبل الشركة للافتراضات الحالية في نهاية كل فترة تقرير، باستخدام التقديرات الحالية لمبلغ وتوقيت وعدم التأكد من التدفقات النقدية المستقبلية ومعدلات الخصم.

تعتمد الطريقة التي يتم بها التعامل مع التغيرات في تقديرات التدفق النقدي المستقبلي على التقدير الذي يتم تحديثه:

- أ. يتم الاعتراف بالتغيرات المتعلقة بالخدمة الحالية أو السابقة في قائمة الدخل؛ و
- ب. يتم الاعتراف بالتغيرات المتعلقة بالخدمة المستقبلية عن طريق تعديل هامش الخدمة التعاقدية أو عنصر الخسارة ضمن الالتزامات عن التغطية المتبقية وفقا للسياسة أدناه.

بالنسبة لعقود التأمين بموجب نموذج القياس العام، تتعلق التعديلات التالية بالخدمة المستقبلية وبالتالي تعديل هامش الخدمة التعاقدية:

- أ. تسويات الخبرة الناشئة عن الأقساط المستلمة في الفترة والتي تتعلق بالخدمة المستقبلية والتدفقات النقدية ذات الصلة مثل التدفقات النقدية لاقتناء التأمين والضرائب القائمة على الأقساط.
- ب. التغيرات في تقديرات القيمة الحالية للتدفقات النقدية المستقبلية في التزامات التغطية المتبقية، باستثناء تلك الموضحة في الفقرة التالية؛
- ج. الفروق بين أي عنصر استثماري يتوقع أن يصبح مستحق الدفع في الفترة وعنصر الاستثمار الفعلي الذي يصبح مستحق الدفع في الفترة؛ و
- د. التغيرات في تعديل المخاطر للمخاطر غير المالية المتعلقة بالخدمة المستقبلية.

يتم قياس التعديلات أ و ب و ج أعلاه باستخدام معدلات الخصم المقيمة كما هو موضح في قسم تراكم الفائدة على هامش الخدمة التعاقدية أدناه

التغيرات في هامش الخدمة التعاقدية

بالنسبة لعقود التأمين الصادرة، في نهاية كل فترة تقرير، يتم تعديل القيمة الدفترية لهامش الخدمة التعاقدية من قبل الشركة لتعكس تأثير التغيرات التالية:

- أ. أثر أي عقود جديدة تضاف للمجموعة.
- ب. بالنسبة للعقود المقاسة بموجب نموذج القياس العام، تتراكم الفائدة على القيمة الدفترية لهامش الخدمة التعاقدية.
- ج. يتم الاعتراف بالتغيرات في التدفق النقدي المستقبلي المتعلقة بالخدمة المستقبلية عن طريق تعديل هامش الخدمة التعاقدية. يتم الاعتراف بالتغيرات في التدفق النقدي المستقبلي في هامش الخدمة التعاقدية إلى الحد الذي يتوفر فيه هامش الخدمة التعاقدية. عندما تتجاوز الزيادة في التدفق النقدي المستقبلي القيمة الدفترية لهامش الخدمة التعاقدية، يتم تخفيض هامش الخدمة التعاقدية إلى الصفر، ويتم الاعتراف بالفائض في نفقات خدمة التأمين ويتم الاعتراف بعنصر الخسارة ضمن الالتزام بالتغطية المتبقية. عندما يكون هامش الخدمة التعاقدية صفراً، فإن التغيرات في التدفق النقدي المستقبلي تعدل عنصر الخسارة ضمن الالتزام بالتغطية المتبقية مع المراسلات مع نفقات خدمة التأمين. إن الفائض أي انخفاض في التدفق النقدي المستقبلي على مكون الخسارة يقلل من عنصر الخسارة إلى الصفر ويعيد هامش الخدمة التعاقدية.
- د. تأثير أي فروق صرف العملات.
- هـ. المبلغ المعترف به كإيرادات تأمين للخدمات المقدمة خلال الفترة المحددة بعد جميع التعديلات الأخرى أعلاه.

بالنسبة لمجموعة من عقود إعادة التأمين المحتفظ بها، يتم تعديل القيمة الدفترية لهامش الخدمة التعاقدية في نهاية كل فترة تقرير لتعكس التغيرات في التدفق النقدي المستقبلي بنفس الطريقة التي يتم بها إصدار مجموعة من عقود التأمين الأساسية، باستثناء أنه عندما تكون العقود الأساسية مثقلة بالاعباء وبالتالي يتم الاعتراف بالتغيرات في التدفق النقدي المستقبلي الأساسي المتعلق بالخدمة المستقبلية في مصروفات خدمة التأمين عن طريق تعديل عنصر الخسارة، كما يتم الاعتراف بالتغيرات ذات الصلة في التدفق النقدي المستقبلي لعقود إعادة التأمين المحتفظ بها في نتيجة خدمة التأمين.

العقود الخاسرة - عنصر الخسارة في النموذج العام

عندما تتجاوز التعديلات على هامش الخدمة التعاقدية مبلغ هامش الخدمة التعاقدية، تصبح مجموعة العقود الخاسرة، وتقوم الشركة بالاعتراف بالزيادة في مصاريف خدمات التأمين وتسجيلها كعنصر خسارة في LRC.

عند وجود مكون الخسارة، تقوم الشركة بتخصيص ما يلي بين مكون الخسارة والمكون المتبقي من الالتزام عن التغطية المتبقية لمجموعة العقود المعنية، بناءً على نسبة مكون الخسارة إلى التدفق النقدي الحر المتعلق بالتدفقات النقدية المستقبلية المتوقعة:

- أ) المطالبات والمصروفات المتوقعة للفترة.
- ب) التغيرات في تسوية المخاطر للمخاطر غير المالية للمخاطر التي انتهت صلاحيتها؛ و
- ج) إيرادات (مصروفات) التمويل من عقود التأمين الصادرة.

مبالغ توزيع عناصر الخسارة في أ. ب. و ج أعلاه يقلل من مكونات إيرادات عقود التأمين وينعكس في مصاريف عقود التأمين. تؤدي التخفيضات في التدفق النقدي الحر في الفترات اللاحقة إلى تقليل مكون الخسارة المتبقي وإعادة العقود الخاسرة بعد تخفيض مكون الخسارة إلى الصفر. الزيادات في التدفق النقدي الحر في الفترات اللاحقة تزيد من عنصر الخسارة.

القياس الأولي واللاحق - مجموعات العقود التي تم قياسها بموجب نهج تخصيص الأقساط

تستخدم الشركة نهج تخصيص الأقساط لقياس العقود التي تبلغ فترة تغطيتها سنة واحدة أو أقل والعقود التي تجتاز اختبار الأهلية كما هو مذكور أعلاه.

توفر الزيادة في عقود إعادة التأمين على الخسائر المحتفظ بها تغطية على عقود التأمين الناشئة عن التعويضات المتكبدة خلال سنة الحادث ويتم احتسابها بموجب نهج تخصيص الأقساط.

بالنسبة لعقود التأمين الصادرة، عند الاعتراف الأولي، تقيس الشركة الالتزام عن التغطية المتبقية بمبلغ الأقساط المستلمة، مطروحا منها أي تدفقات نقدية مكتسبة مدفوعة وأي مبالغ ناشئة عن إلغاء الاعتراف بأصل التدفقات النقدية للاستحواذ المدفوع مقدما.

بالنسبة لعقود إعادة التأمين المحتفظ بها عند الاعتراف الأولي، تقيس الشركة التغطية المتبقية بمبلغ الأقساط المتنازل عنها المدفوعة

القيمة الدفترية لمجموعة من عقود التأمين الصادرة في نهاية كل فترة تقرير هي مجموع:

أ. الالتزام عن التغطية المتبقية؛ و
ب. الالتزام عن التعويضات المتكبدة، والتي تشمل التدفق النقدي المستقبلي المتعلق بالخدمة السابقة المخصصة للمجموعة في تاريخ التقرير.

القيمة الدفترية لمجموعة من عقود إعادة التأمين المحتفظ بها في نهاية كل فترة تقرير هي مجموع:

أ. التغطية المتبقية؛ و

ب. التعويضات المتكبدة، والتي تشمل التدفق النقدي المستقبلي المتعلق بالخدمة السابقة المخصصة للمجموعة في تاريخ التقرير.

بالنسبة لعقود التأمين الصادرة، في كل من تواريخ الإبلاغ اللاحقة، فإن الالتزام عن التغطية المتبقية هي:

أ. زيادة الأقساط المستلمة في الفترة؛

ب. انخفاض التدفقات النقدية لاقتناء التأمين المدفوعة في الفترة؛

ج. انخفاض مبالغ الأقساط المتوقعة المستلمة المعترف بها كإيرادات تأمين للخدمات المقدمة في الفترة؛ و

د. زيادة لإطفاء التدفقات النقدية لاقتناء التأمين في الفترة المعترف بها كمصاريف خدمة تأمين.

بالنسبة لعقود إعادة التأمين المحتفظ بها، في كل من تواريخ الإبلاغ اللاحقة، فإن التغطية المتبقية هي:

أ. زيادة للتنازل عن الأقساط المدفوعة في الفترة؛ و

ب. مخفضا لمبالغ الأقساط المتنازل عنها والمعترف بها كمصروفات إعادة تأمين للخدمات المستلمة في الفترة.

لا تقوم الشركة بتعديل الالتزام عن التغطية المتبقية لعقود التأمين الصادرة والتغطية المتبقية لعقود إعادة التأمين المحتفظ بها لتأثير القيمة الزمنية للنقود حيث أن أقساط التأمين مستحقة ضمن تغطية العقود، والتي تبلغ سنة واحدة أو أقل.

بالنسبة للعقود التي يتم قياسها بموجب نهج تخصيص الأقساط، يتم قياس الالتزام عن التعويضات المتكبدة بشكل مشابه لقياس الالتزام عن التعويضات المتكبدة بموجب نموذج القياس العام. يتم تعديل التدفقات النقدية المستقبلية وفقا للقيمة الزمنية للنقود نظرا لأن عقود التأمين على السيارات الصادرة عن الشركة والتي يتم قياسها بموجب نهج تخصيص الأقساط عادة ما يكون لها فترة تسوية تزيد عن عام واحد.

عقود مثقلة بالاعباء - عنصر الخسارة في نهج تخصيص الأقساط

بالنسبة لجميع العقود التي يتم قياسها بموجب نهج تخصيص الأقساط، تفترض الشركة أنه لا توجد مثل هذه العقود المثقلة بالاعباء عند الاعتراف الأولي، ما لم تشير الحقائق والظروف إلى خلاف ذلك.

بالنسبة للعقود غير مثقلة بالاعباء، تقوم الشركة بتقييم احتمالية حدوث تغييرات في تطبيق الالتزام عن الحقائق والظروف القابلة للتعويض في الفترات اللاحقة لتحديد ما إذا كانت العقود لديها إمكانية كبيرة لأن تصبح مثقلة بالاعباء.

وبالإضافة إلى ذلك، إذا أشارت الوقائع والظروف إلى أن بعض العقود مثقلة بالاعباء، يجري تقييم إضافي للتمييز بين العقود مثقلة بالاعباء والعقود غير مثقلة بالاعباء. وبمجرد تحديد مجموعة من العقود على أنها مثقلة بالاعباء عند التقييم الأولي أو اللاحق، تثبت الخسارة فورا في قائمة الدخل في مصروفات خدمات التأمين.

ثم يطفأ عنصر الخسارة في قائمة الدخل خلال فترة التغطية لتعويض التعويضات المتكبدة في مصروفات خدمات التأمين. إذا كانت الحقائق والظروف تشير إلى أن الربحية المتوقعة للشركة مثقلة بالاعباء خلال التغطية المتبقية قد تغيرت، فإن الشركة تعيد قياسها وتعديل عنصر الخسارة كما هو مطلوب حتى يتم تخفيض عنصر الخسارة إلى الصفر. ويقاس عنصر الخسارة على أساس إجمالي، ولكن يمكن تخفيفه بعنصر استرداد الخسارة إذا كانت العقود مشمولة بإعادة التأمين.

تكاليف اقتناء التأمين

تدرج الشركة التدفقات النقدية للاستحواذ التالية ضمن حدود عقد التأمين والتي تنشأ عن بيع واكتتاب وبدء مجموعة من عقود التأمين وهي:

أ. التكاليف التي تتوزع مباشرة إلى العقود الفردية ومجموعات العقود؛ و
ب. التكاليف التي تتوزع مباشرة إلى محفظة عقود التأمين التي تنتمي إليها المجموعة، والتي يتم تخصيصها على أساس معقول ومتسق لقياس مجموعة عقود التأمين.

وقبل الاعتراف بمجموعة من عقود التأمين، يمكن للمجموعة أن تدفع تكاليف اقتناء تعزى مباشرة إلى إنشائها. وعندما تكون هذه التكاليف المدفوعة مقدما قابلة للاسترداد في حالة إنهاء عقود التأمين، فإنها تسجل كأصل تدفقات نقدية لاقتناء التأمين المدفوع مقدما ضمن أصول أخرى وتخصص للقيمة الدفترية لمجموعة من عقود التأمين عند الاعتراف بعقود التأمين لاحقا.

وتتم رسملة تكاليف الاقتناء عموما وإثبات ذلك في قائمة الدخل على مدى عمر العقود. ومع ذلك، بالنسبة للعقود التي تتبع نهج تخصيص الأقساط، هناك خيار للاعتراف بأي تدفقات نقدية لاقتناء التأمين كمصروفات عندما تتكبد الشركة تلك التكاليف. ولا يعترف بأصول منفصلة لتكاليف الاقتناء المؤجلة. بدلا من ذلك، يتم إدراج التدفقات النقدية المؤهلة لاقتناء التأمين في التزام التأمين للتغطية المتبقية.

تعديل المخاطر للمخاطر غير المالية

يتم تطبيق تسوية المخاطر للمخاطر غير المالية على القيمة الحالية للتدفقات النقدية المستقبلية المقدرة، وتعكس التعويض الذي تحتاجه الشركة لتحمل عدم اليقين بشأن مقدار وتوقيت التدفقات النقدية من المخاطر غير المالية أثناء تنفيذ الشركة لعقود التأمين.

بالنسبة لعقود إعادة التأمين المحتفظ بها، يمثل تعديل المخاطر للمخاطر غير المالية مقدار المخاطر التي يتم نقلها من قبل الشركة إلى شركة إعادة التأمين.

إيرادات التأمين

بما أن الشركة تقدم خدمات بموجب مجموعة عقود التأمين، فإنها تقلل من الالتزام عن التغطية المتبقية وتعترف بإيرادات التأمين. يصور مبلغ إيرادات التأمين المعترف بها في الفترة المشمولة بالتقرير تحويل الخدمات الموعودة بمبلغ يعكس جزء المقابل الذي تتوقع الشركة أن تستحقه مقابل تلك الخدمات.

بالنسبة للعقود التي لا تقاس بموجب نهج تخصيص الأقساط، تشمل إيرادات التأمين ما يلي:

* المبالغ المتعلقة بالتغييرات في الالتزام عن التغطية المتبقية؛

أ. تعويضات التأمين المصاريف المتكبدة في الفترة المقاسة بالمبالغ المتوقعة في بداية الفترة، باستثناء:

- المبالغ المتعلقة بعنصر الخسارة؛
- سداد عناصر الاستثمار؛
- مبالغ الضرائب القائمة على المعاملات المحصلة بصفة ائتمانية؛ و
- نفقات اقتناء التأمين؛

ب. التغييرات في تعديل المخاطر للمخاطر غير المالية، باستثناء:

- التغييرات المدرجة في إيرادات تمويل التأمين (النفقات)؛
- التغييرات التي تتعلق بالتغطية المستقبلية (التي تعدل هامش الخدمة التعاقدية)؛ و
- المبالغ المخصصة لعنصر الخسارة؛

ج. مبالغ هامش الخدمة التعاقدية المعترف بها في قائمة الدخل المفصلة للخدمات المقدمة في الفترة؛ و

د. تجربة التسويات الناشئة عن الأقساط المستلمة في الفترة والتي تتعلق بالخدمة السابقة والحالية والتدفقات النقدية ذات الصلة مثل التدفقات النقدية لاقتناء التأمين والضرائب القائمة على الأقساط.

* يتم تحديد استرداد التدفقات النقدية لاقتناء التأمين من خلال تخصيص جزء من الأقساط المتعلقة باسترداد تلك التدفقات النقدية على أساس مرور الوقت على التغطية المتوقعة لمجموعة من العقود.

بالنسبة لمجموعات عقود التأمين التي يتم قياسها بموجب نهج تخصيص الأقساط، تعترف الشركة بإيرادات التأمين بناء على مرور الوقت خلال فترة تغطية مجموعة العقود.

مصاريف خدمات التأمين

تشمل نفقات خدمة التأمين ما يلي:

أ. التعويضات المتكبدة والمزايا باستثناء عناصر الاستثمار؛

ب. نفقات خدمة التأمين الأخرى المتكبدة مباشرة؛

ج. تكاليف اقتناء التأمين المتكبدة واستهلاك التدفقات النقدية لاقتناء التأمين؛

د. التغييرات التي تتعلق بالخدمة السابقة (أي التغييرات في التدفق النقدي المستقبلي المتعلقة بالالتزام عن التعويضات المتكبدة)؛

هـ. التغييرات التي تتعلق بالخدمة المستقبلية (أي الخسائر/الانعكاسات على مجموعات مثقلة بالاعباء من العقود من التغييرات في عناصر الخسارة).

بالنسبة للعقود التي لا تقاس بموجب نهج تخصيص الأقساط، ينعكس استهلاك التدفقات النقدية لاقتناء التأمين في مصروفات خدمات التأمين بنفس المبلغ الذي ينعكس استرداد التدفقات النقدية لاقتناء التأمين ضمن إيرادات التأمين كما هو موضح أعلاه.

بالنسبة للعقود التي يتم قياسها بموجب نهج تخصيص الأقساط، يعتمد استهلاك التدفقات النقدية لاقتناء التأمين على مرور الوقت.

يتم تضمين المصروفات الأخرى التي لا تفي بالفئات المذكورة أعلاه في مصروفات التشغيل الأخرى في قائمة الدخل.

صافي الدخل (المصروفات) من عقود إعادة التأمين المحتفظ بها

تعرض الشركة الأداء المالي لمجموعات عقود إعادة التأمين المحتفظ بها على أساس صاف بين المبالغ القابلة للاسترداد من شركات إعادة التأمين وتخصيص أقساط عقود إعادة التأمين المحتفظ بها، والتي تشمل المبالغ التالية:

- نفقات إعادة التأمين ؛
- استرداد التعويضات المتكبدة ؛
- نفقات خدمة التأمين الأخرى المتكبدة مباشرة ؛
- تأثير التغييرات في مخاطر عدم أداء شركة إعادة التأمين ؛
- بالنسبة للعقود المقاسة بموجب نموذج القياس العام ، التغييرات التي تتعلق بالخدمة المستقبلية (أي التغييرات في التدفق النقدي المستقبلي التي لا تعدل هامش الخدمة التعاقدية لمجموعة عقود التأمين الأساسية) ؛ و
- التغييرات المتعلقة بالخدمة السابقة (أي التعديلات على التعويضات المتكبدة).

يتم إثبات نفقات إعادة التأمين بشكل مماثل لإيرادات التأمين. يصور مبلغ مصاريف إعادة التأمين المعترف بها في الفترة المشمولة بالتقرير تحويل الخدمات المستلمة بمبلغ يعكس الجزء من أقساط التنازل التي تتوقع الشركة دفعها مقابل تلك الخدمات.

بالنسبة للعقود التي لا تقاس بموجب نهج تخصيص الأقساط، تشمل نفقات إعادة التأمين المبالغ التالية المتعلقة بالتغييرات في التغطية المتبقية:

- تعويضات التأمين واسترداد النفقات الأخرى في الفترة مقاسة بالمبالغ المتوقعة تكبدها في بداية الفترة، باستثناء سداد عناصر الاستثمار
- ب. التغييرات في تعديل المخاطر للمخاطر غير المالية، باستثناء:
- التغييرات المدرجة في إيرادات التمويل (النفقات) من عقود إعادة التأمين المحتفظ بها ؛ و
- التغييرات التي تتعلق بالتغطية المستقبلية (التي تعدل هامش الخدمة التعاقدية) ؛
- ج. مبالغ هامش الخدمة التعاقدية المعترف بها في قائمة الدخل للخدمات المستلمة في الفترة ؛ و
- د. تعديلات قسط التأمين بناء على الخدمة السابقة والحالية.

بالنسبة لمجموعات عقود إعادة التأمين التي يتم قياسها بموجب نهج تخصيص الأقساط، تعترف الشركة بنفقات إعادة التأمين بناء على مرور الوقت خلال فترة تغطية مجموعة من العقود.

إن التنازل عن العمولات التي لا تتوقف على تعويضات العقود الأساسية الصادرة يقلل من أقساط التنازل ويتم احتسابها كجزء من نفقات إعادة التأمين.

إيرادات أو مصروفات تمويل التأمين

تشمل إيرادات أو مصروفات تمويل التأمين التغير في القيمة الدفترية لمجموعة عقود التأمين الناشئة عن:

- أ. تأثير القيمة الزمنية للنقود والتغيرات في القيمة الزمنية للنقود ؛ و
- ب. تأثير المخاطر المالية والتغيرات في المخاطر المالية.

بالنسبة للعقود المقاسة بموجب نموذج القياس العام ، فإن المبالغ الرئيسية ضمن إيرادات أو مصروفات تمويل التأمين هي:

- أ. الفائدة المتراكمة على التدفق النقدي المستقبلي وهامش الخدمة التعاقدية ؛
- ب. تأثير التغيرات في أسعار الفائدة والافتراضات المالية الأخرى ؛ و
- ج. فروق صرف العملات الأجنبية الناشئة عن العقود المقومة بعملة أجنبية.

بالنسبة للعقود التي يتم قياسها بموجب نهج تخصيص الأقساط ، فإن المبالغ الرئيسية ضمن إيرادات أو مصروفات تمويل التأمين هي:

- أ. الفائدة المتراكمة على الالتزام عن التعويضات المتكبدة؛ و
- ب. تأثير التغيرات في أسعار الفائدة والافتراضات المالية الأخرى.

معدلات الخصم

تتبنى الشركة نهجًا تصاعديًا في وضع معدلات الخصم المناسبة. ستُصبح نقطة البداية لمعدلات الخصم هي المنحنيات المرجعية السائلة الخالية من المخاطر، مع مراعاة خصائص العملات الخاصة بالعقود والتدفقات النقدية ذات الصلة. إن المنحنى المرجعي الخالي من المخاطر هو منحنى هيئة الأوربية للتأمين والمعاشات المهنية، وسيتم تحميل علاوة مخاطر الائتمان الخاصة بالدولة عند الاقتضاء.

تعديل المخاطر

- يتطلب معيار التقارير المالية الدولي ١٧ قياس عقود التأمين عند الاعتراف المبدئي بمجموعة من البنود التالية:
- التدفق النقدي المستقبلي والذي يتألف من القيمة الحالية للتدفقات النقدية المستقبلية مع هيكل الخصم المناسب.
- تعديل المخاطر بالنسبة للمخاطر غير المالية
- هامش الخدمة التعاقدي

يمثل تعديل المخاطر غير المالية التعويض الذي تطلبه المنشأة لتحمل حالة من عدم اليقين بشأن مبلغ وتوقيت التدفقات النقدية التي تنتج عن المخاطر غير المالية.

استنباط تعديل المخاطر

قررت الشركة أن استنباط تعديل المخاطر يجب تنفيذه على المستوى التشغيلي للشركة باستخدام منهجية مناسبة بما يتماشى مع المبادئ التوجيهية للمعيار الدولي للتقارير المالية ١٧.

تم تقدير تعديل المخاطر بالنسبة للالتزام التعويضات المتكبد استناداً إلى النهج الكمي الذي يتم تنفيذه على مثلثات الشركة مع مراعاة معايير السوق.

تطبق الشركة على أساس متنوع أحكاماً معينة لتحديد تعديل المخاطر المناسب استناداً إلى المخاطر غير المالية المرتبطة بعدد من عقود التأمين وذلك لتحديد تعديل المخاطر المطلوب.

تاريخ الإعراف بالموجودات المالية

يتم الاعتراف بشراء وبيع الموجودات المالية في تاريخ المتاجرة (تاريخ التزام الشركة ببيع أو شراء الموجودات المالية).

القيمة العادلة

ان أسعار الإغلاق (شراء موجودات / بيع مطلوبات) بتاريخ القوائم المالية في اسواق نشطة تمثل القيمة العادلة للأدوات التي لها أسعار سوقية.

في حال عدم توفر أسعار معلنة او عدم وجود تداول نشط لبعض الأدوات أو عدم نشاط السوق يتم تقدير قيمتها العادلة بعدة طرق منها:

- مقارنة بالقيمة السوقية الحالية لأداة مالية مشابهة لها إلى حد كبير.
- تحليل التدفقات النقدية المستقبلية وخصم التدفقات النقدية المتوقعة بنسبة مستخدمة في أداة مالية مشابهة لها.
- نماذج تسعير الخيارات.

تهدف طرق التقييم إلى الحصول على قيمة عادلة تعكس توقعات السوق، وتأخذ بالاعتبار العوامل السوقية وأية مخاطر أو منافع متوقعة عند تقدير قيمة الأدوات المالية، وفي حال وجود أدوات مالية يتعذر قياس قيمتها العادلة بشكل يعتمد عليه يتم إظهارها بالكلفة بعد تنزيل أي تدني في قيمتها.

أ - موجودات مالية بالكلفة المطفأة

هي الموجودات المالية التي تهدف إدارة الشركة وفقاً لنموذج أعمالها الاحتفاظ بها لتحصيل التدفقات النقدية التعاقدية والتي تتمثل بالدفعات من أصل الدين والفائدة على رصيد الدين القائم.

يتم إثبات الموجودات المالية عند الشراء بالتكلفة مضافاً إليها مصاريف الاقتناء، وتطفاً العلاوة / الخصم باستخدام طريقة الفائدة الفعالة، قيماً على أو لحساب الفائدة، وينزل أية مخصصات ناتجة عن التدني في وفقاً لاحتساب الخسارة الائتمانية المتوقعة، ويتم قيد الخسارة الائتمانية المتوقعة في قائمة الدخل.

يمثل مبلغ التدني في قيمة الموجودات المالية وفق التكلفة المطفأة الخسارة الائتمانية المتوقعة للموجودات المالية بالكلفة المطفأة.

لا يجوز إعادة تصنيف أي موجودات مالية من/ إلى هذا البند إلا في الحالات المحددة في معايير التقارير المالية الدولية (وفي حال بيع أي من هذه الموجودات قبل تاريخ استحقاقها يتم تسجيل نتيجة البيع ضمن قائمة الدخل في بند مستقل والإفصاح عن ذلك وفقاً لمتطلبات معايير التقارير المالية الدولي بالخصوص).

ب - موجودات مالية في القيمة العادلة من خلال الدخل الشامل الآخر

- تمثل هذه الموجودات الاستثمارات في أدوات الملكية بغرض الاحتفاظ بها على المدى الطويل.
- يتم إثبات هذه الموجودات عند الشراء بالقيمة العادلة مضافاً إليها مصاريف الاقتناء ويعاد تقييمها لاحقاً بالقيمة العادلة، ويظهر التغير في القيمة العادلة في قائمة الدخل الشامل وضمن حقوق الملكية بما فيه التغير في القيمة العادلة الناتج عن تسجيل فروقات تحويل بنود الموجودات غير النقدية بالعملات الأجنبية، وفي حال بيع هذه الموجودات أو جزء منها يتم تسجيل الأرباح أو الخسائر الناتجة

- عن ذلك في قائمة الدخل الشامل الآخر وضمن حقوق الملكية ويتم تحويل رصيد احتياطي تقييم الموجودات المباعة مباشرة الى الارباح والخسائر المدورة وليس من خلال قائمة الدخل .
- لا تخضع هذه الموجودات لاختبار خسائر التدني.
- يتم تسجيل الارباح الموزعة في قائمة الدخل.

ج - الموجودات المالية بالقيمة العادلة من خلال قائمة الدخل

- تمثل هذه الموجودات الاستثمارات في أدوات الملكية بغرض الاستفادة من تغير الأسعار في تلك الأسهم.
- يتم اثبات هذه الموجودات عند الشراء بالقيمة العادلة مضافاً إليها مصاريف الاقتناء ويعاد تقييمها لاحقاً بالقيمة العادلة.
- يتم تسجيل الموجودات المالية بالقيمة العادلة من خلال قائمة الدخل في قائمة المركز المالي بالقيمة العادلة. يتم الاعتراف بالتغير بالقيمة العادلة في قائمة الدخل. يتم الاعتراف بإيراد توزيعات الأرباح من أدوات حقوق الملكية بالقيمة العادلة من خلال قائمة الدخل كإيرادات تشغيلية أخرى عند إثبات الحق في السداد.

التدني في قيمة الموجودات المالية

تقوم الشركة بمراجعة القيم المثبتة في السجلات للموجودات المالية في تاريخ القوائم المالية لتحديد فيما اذا كانت هنالك مؤشرات تدل على تدني في قيمتها افرادياً او على شكل مجموعة، وفي حالة وجود مثل هذه المؤشرات فانه يتم تقدير القيمة القابلة للاسترداد من اجل تحديد خسارة التدني.

يتم تحديد مبلغ التدني كما يلي:

- تدني قيمة الموجودات المالية التي تظهر بالكلفة المطفأة: يمثل الفرق بين القيمة المثبتة في السجلات والقيمة الحالية للتدفقات النقدية المتوقعة مخصومة بسعر الفائدة الفعلي الأصلي.

يتم تسجيل التدني في القيمة في قائمة الدخل كما يتم تسجيل اي وفر في السنة اللاحقة نتيجة التدني السابق في الموجودات المالية في قائمة الدخل.

استثمارات العقارية

تمثل الاستثمارات العقارية استثمارات في الاراضي والابنية التي يحتفظ بها بغرض الحصول على ايجارات او لحين زيادة قيمتها. لا تتضمن الاستثمارات العقارية الاراضي والمباني المستخدمة في انشطة الشركة الاعتيادية او لاجراض ادارية.

تظهر الاستثمارات العقارية بالكلفة بعد تنزيل الاستهلاك المتراكم وأي مخصص مقابل التدني ويتم استهلاك الاستثمارات العقارية (باستثناء الأراضي) عندما تكون جاهزة للاستخدام بطريقة القسط الثابت على مدى العمر الانتاجي المتوقع لها.

تتم مراجعة القيمة الدفترية للاستثمارات العقارية بخصوص الانخفاض في القيمة عندما تشير الاحداث او التغيرات في الظروف الى أن القيمة الدفترية قد لا يمكن استردادها. عند وجود مثل تلك المؤشرات وعندما تزيد القيمة الدفترية عن القيمة القابلة للاسترداد، يتم تخفيض قيمة الاستثمارات العقارية إلى قيمتها القابلة للاسترداد ويتم تسجيل مخصص تدني القيمة في قائمة الدخل.

يتم إثبات الأرباح أو الخسائر الناتجة عن استبعاد الاستثمارات العقارية (محتسبة على أساس الفرق ما بين المتحصلات النقدية والقيمة الدفترية للأصل المستبعد) ضمن قائمة الدخل عند استبعاد الاستثمارات العقارية.

يتم مراجعة العمر الانتاجي وطريقة الإستهلاك بشكل دوري للتأكد من أن طريقة وفترة الإستهلاك تتناسب مع المنافع الإقتصادية المتوقعة من الاستثمارات العقارية.

النقد وما في حكمه

لاغراض قائمة التدفقات النقدية يمثل النقد وما في حكمه نقد في الصندوق والأرصدة لدى البنوك وودائع لدى البنوك وباستحقاقات لا تتجاوز الثلاثة أشهر بعد تنزيل حسابات البنوك الدائنة والأرصدة مقيدة السحب.

ممتلكات والمعدات

تظهر الممتلكات والمعدات بالكلفة بعد تنزيل الاستهلاك المتراكم وأية خسائر تدني متراكمة، ويتم استهلاك الممتلكات والمعدات (باستثناء الأراضي) عندما تكون جاهزة للاستخدام بطريقة القسط الثابت على مدى العمر الإنتاجي المتوقع لها باستخدام النسب المئوية التالية، ويتم تسجيل مصروف الاستهلاك في قائمة الدخل:

البيان	%
الات ومعدات	١٥
مركبات	١٥
اثاث ومفروشات	١٠
أجهزة الحاسب الآلي	٢٠
مباني	٢

يتم احتساب استهلاك الممتلكات والمعدات عندما تكون جاهزة للاستخدام.

عندما يقل المبلغ الممكن استرداده من أي من الممتلكات والمعدات عن صافي قيمتها الدفترية فإنه يتم تخفيض قيمتها الى القيمة الممكن استردادها وتسجل قيمة التدني في قائمة الدخل.

يتم مراجعة العمر الانتاجي للممتلكات والمعدات في نهاية كل عام، فإذا كانت توقعات العمر الانتاجي تختلف عن التقديرات المعدة سابقا يتم تسجيل التغير في التقدير للسنوات اللاحقة باعتباره تغير في التقديرات.

تظهر الأرباح أو الخسائر الناتجة عن استبعاد أو حذف أي من الممتلكات والمعدات، والتي تمثل الفرق بين المبلغ المتحصل من البيع والقيمة الدفترية للأصل في قائمة الدخل.

يتم استبعاد الممتلكات والمعدات عند التخلص منها او عندما لا يعود أي منافع مستقبلية متوقعة من استخدامها او من التخلص منها

موجودات حق الاستخدام

تقوم الشركة بالاعتراف بموجودات حق الاستخدام في تاريخ بدء عقد الإيجار (أي، التاريخ الذي يكون الأصل فيه قابل للاستخدام). يتم الاعتراف بأصل حق الاستخدام بالتكلفة، بعد تنزيل الاستهلاك المتراكم وخسائر التدني في القيمة، ويتم تعديل القيمة عند إعادة تقييم التزامات الإيجار.

تتضمن تكلفة أصل حق الاستخدام قيمة التزامات الإيجار المعترف بها، بالإضافة الى التكاليف المباشرة الأولية المتكبدة، ودفعات الإيجار التي تمت في أو قبل تاريخ بدء العقد، مطروحاً منها أي حوافز مستلمة متعلقة بعقد الإيجار. في حال لم تكن الشركة متيقنة من الحصول على ملكية الأصل المؤجر في نهاية مدة العقد، يتم استهلاك قيمة حق استخدام الأصل المعترف به على أساس القسط الثابت على مدى العمر الإنتاجي للأصل او مدة الإيجار ايهما اقل. تخضع موجودات أصول حق الاستخدام إلى اختبار التدني في القيمة.

الموجودات المالية المرهونة

وهي تلك الموجودات المالية المرهونة لصالح أطراف أخرى مع وجود حق للطرف الآخر بالتصرف فيها (بيع أو إعادة رهن). يستمر تقييم هذه الموجودات وفق السياسات المحاسبية المتبعة لتقييم كل منها حسب تصنيفه الأصلي.

موجودات غير ملموسة

يتم قياس الموجودات غير الملموسة بالتكلفة، وتظهر لاحقاً بالكلفة بعد تنزيل الإطفاء المتراكم أو أي تدني في القيمة.

يتم تصنيف الموجودات غير الملموسة على اساس تقدير عمرها الزمني لفترة محددة أو لفترة غير محددة. ويتم اطفاء الموجودات غير الملموسة التي لها عمر زمني محدد خلال هذا العمر ويتم قيد الاطفاء في قائمة الدخل. اما الموجودات غير الملموسة التي عمرها الزمني غير محدد يتم مراجعة التدني في قيمتها في تاريخ القوائم المالية ويتم تسجيل أي تدني في قيمتها في قائمة الدخل.

إن الموجودات غير الملموسة تتضمن برامج وأنظمة الحاسب الآلي والتي تسجل بالكلفة ويتم إطفائها باستخدام طريقة القسط الثابت بمعدل ٢٠٪ سنوياً.

التزامات عقود الإيجار

تقوم الشركة في تاريخ بدء عقد الإيجار، بالاعتراف بالتزامات عقد الإيجار بالقيمة الحالية لدفعات الإيجار التي يتعين دفعها خلال مدة العقد. تتضمن دفعات الإيجار الدفعات الثابتة (والتي تتضمن الدفعات التي في مضمونها تعتبر دفعات إيجار ثابتة) مطروحاً منها حوافز الإيجار المستحقة ودفعات الإيجار المتغيرة التي تعتمد على مؤشرات أو معدلات متفق عليها وفقاً لشروط العقد، والمبالغ المتوقعة تحصيلها بموجب ضمانات القيمة المتبقية. تتضمن دفعات الإيجار أيضاً القيمة المستحقة عند ممارسة خيار الشراء والذي من المؤكد أن تمارسه الشركة وقيمة غرامات إنهاء عقد الإيجار، إذا كانت الشركة تنوي أن تمارس خيار الإنهاء وفقاً لشروط العقد.

يتم الاعتراف بدفعات الإيجار المتغيرة التي لا تعتمد على مؤشرات أو معدلات متفق عليها وفقاً لشروط العقد كمصاريف في الفترة التي يقع فيها الحدث أو الشرط الذي يؤدي الى دفع تلك المبالغ.

عند احتساب القيمة الحالية لدفعات الإيجار، تستخدم الشركة لغايات خصم دفعات الإيجار المستقبلية معدل الاقتراض عند بدء الإيجار إذا كان سعر الفائدة الضمني في عقد الإيجار غير قابل للتحديد. لاحقاً يتم زيادة التزامات الإيجار بقيمة الفائدة المستحقة ويتم تخفيضها بقيمة دفعات الإيجار الفعلية. بالإضافة إلى ذلك، يتم إعادة قياس القيمة الدفترية للالتزامات الإيجار إذا كان هناك أي تعديل أو تغيير على مدة الإيجار أو عند حدوث أي تغيير على الدفعات التي في مضمونها تعتبر دفعات إيجار ثابتة أو عند تغيير التقييم المتعلق بشراء الأصل.

المخصصات

يتم الاعتراف بالمخصصات عندما يكون على الشركة إلتزامات في تاريخ القوائم المالية ناشئة عن أحداث سابقة، وان تسديد الإلتزامات محتمل ويمكن قياس قيمتها بشكل يعتمد عليه.

تمثل المبالغ المعترف بها كمخصصات أفضل تقدير للمبالغ المطلوبة لتسوية الإلتزام كما في تاريخ القوائم المالية، مع الأخذ بعين الاعتبار المخاطر وعدم التيقن المرتبط بالإلتزام. عندما يتم تحديد قيمة المخصص على أساس التدفقات النقدية المقدرة لتسوية الإلتزام الحالي، فان قيمته الدفترية تمثل القيمة الحالية لهذه التدفقات النقدية.

عندما يكون من المتوقع أن يتم استرداد بعض أو كافة المنافع الإقتصادية المطلوبة من أطراف أخرى لتسوية المخصص، يتم الاعتراف بالذمة المدينة ضمن الموجودات اذا كان استلام التعويضات فعلياً مؤكداً ويمكن قياس قيمتها بشكل يعتمد عليه.

مخصص الخسائر الائتمانية المتوقعة

قامت الشركة بتطبيق الطريقة المبسطة من معيار التقارير المالية الدولي رقم (9) (الأدوات المالية) لتسجيل الخسائر الائتمانية المتوقعة على جميع أدوات الدين، وحساب الخسائر الائتمانية المتوقعة على كامل عمر أدوات الدين. قامت الشركة بإعداد دراسة تستند إلى الخبرة التاريخية للخسارة الائتمانية مع الأخذ بعين الاعتبار العوامل المستقبلية الخاصة بالمدينين والبيئة الاقتصادية.

مخصص تعويض نهاية الخدمة

يتم احتساب مخصص تعويض نهاية الخدمة للموظفين وفقاً لسياسة الشركة التي تتوافق مع قانون العمل الأردني.

يتم تسجيل التعويضات السنوية المدفوعة للموظفين الذين يتركون الخدمة على حساب مخصص تعويض نهاية الخدمة عند دفعها، ويتم اخذ مخصص للالتزامات المترتبة على الشركة عن تعويض نهاية الخدمة للموظفين في قائمة الدخل.

إختبار كفاية الإلتزام

يتم بتاريخ البيانات المالية تقييم كفاية وملائمة مطلوبات التأمين وذلك عن طريق احتساب القيمة الحالية للتدفقات النقدية المستقبلية الخاصة بعقود التأمين القائمة.

إذا أظهر التقييم أن القيمة الحالية لمطلوبات التأمين، غير كافية بالمقارنة مع التدفقات النقدية المستقبلية المتوقعة عندها يتم إدراج كامل قيمة النقص في قائمة الدخل.

ضريبة الدخل

يمثل مصاريف الضرائب مبالغ الضرائب المستحقة والضرائب المؤجلة.

أ- الضرائب المستحقة

تحسب مصاريف الضرائب المستحقة على أساس الأرباح الخاضعة للضريبة، وتختلف الأرباح الخاضعة للضريبة عن الأرباح المعلنة في قائمة الدخل لأن الأرباح المعلنة تشمل إيرادات غير خاضعة للضريبة أو مصاريف غير قابلة للتنزيل في السنة المالية وإنما في سنوات لاحقة أو الخسائر المتراكمة المقبولة ضريبياً أو بنود ليست خاضعة أو مقبولة للتنزيل لأغراض ضريبية.

تحسب الضرائب بموجب النسب الضريبة المقررة بموجب القوانين والأنظمة والتعليمات في البلدان التي تعمل بها الشركة.

ب- الضرائب المؤجلة

إن الضرائب المؤجلة هي الضرائب المتوقعة دفعها أو استردادها نتيجة الفروقات الزمنية المؤقتة بين قيمة الموجودات أو المطلوبات في القوائم المالية والقيمة التي يتم احتساب الربح الضريبي على أساسها.

يتم احتساب الضرائب باستخدام طريقة الإلتزام بالبيانات المالية وتحتسب الضرائب المؤجلة وفقاً للنسب الضريبية التي يتوقع تطبيقها عند تسوية الإلتزام الضريبي أو تحقيق الموجودات الضريبية المؤجلة.

يتم مراجعة رصيد الموجودات الضريبية المؤجلة في تاريخ القوائم المالية ويتم تخفيضها في حالة توقع عدم إمكانية الاستفادة من تلك الموجودات الضريبية جزئياً أو كلياً أو بتسديد الإلتزام الضريبي أو انتفاء الحاجة له.

التقاص

يتم اجراء تقاص بين الموجودات المالية والمطلوبات المالية واطهار المبلغ الصافي في قائمة المركز المالي فقط عندما تتوفر الحقوق القانونية الملزمة وكذلك عندما يتم تسويتها على أساس التقاص او يكون تحقق الموجودات وتسوية المطلوبات في نفس الوقت.

إيرادات التوزيعات والفوائد

يتم تحقق إيرادات التوزيعات من الاستثمارات عندما ينشأ حق للمساهمين باستلام دفعات عن توزيعات الأرباح وذلك عند إقرارها من الهيئة العامة للمساهمين.

يتم احتساب إيرادات الفوائد وفقاً لأساس الاستحقاق، على أساس الفترات الزمنية المستحقة والمبالغ الأصلية ومعدل الفائدة المكتسب.

الاعتراف بالمصاريف

يتم الاعتراف بالمصاريف بناءً على أساس الاستحقاق.

العملات الأجنبية

يتم تسجيل المعاملات التي تتم بالعملات الأجنبية خلال السنة بأسعار الصرف السائدة في تاريخ إجراء المعاملات.

يتم تحويل أرصدة الموجودات المالية والمطلوبات المالية بأسعار العملات الأجنبية الوسطية السائدة في تاريخ القوائم المالية والمعلنة من البنك المركزي الأردني.

يتم تحويل الموجودات غير المالية والمطلوبات غير المالية بالعملات الأجنبية والظاهرة بالقيمة العادلة في تاريخ تحديد قيمتها العادلة.

يتم تسجيل الأرباح والخسائر الناتجة عن تحويل العملات الأجنبية في قائمة الدخل.

يتم تسجيل فروقات التحويل لبنود الموجودات والمطلوبات بالعملات الأجنبية غير النقدية كجزء من التغير في القيمة العادلة.

التصنيف المتداول مقابل غير المتداول

تعرض الشركة الموجودات والمطلوبات في قائمة المركز المالي على أساس التصنيف المتداول وغير المتداول.

يعتبر الموجود متداولاً عندما:

- يتوقع تحقيقه أو ينوي بيعه أو استهلاكه في الدورة التشغيلية الاعتيادية؛
- يحتفظ به بصورة أساسية لغرض المتاجرة؛
- يتوقع تحقيقه خلال اثني عشر شهراً بعد فترة إعداد التقارير؛ أو
- النقد وما في حكمه إلا إذا كان مقيّد من إن يتم استبداله أو استخدامه لتسوية مطلوب لمدة اثني عشر شهراً على الأقل بعد فترة إعداد التقارير المالية.

يتم تصنيف جميع الموجودات الأخرى على أنها غير متداولة.

يعتبر المطلوب متداولاً عندما:

- يتوقع تسويته في الدورة التشغيلية الاعتيادية؛
- يحتفظ به بصورة أساسية لغرض المتاجرة؛
- عندما يكون مستحق السداد خلال اثني عشر شهراً بعد فترة إعداد التقارير؛ أو
- ليس هناك حق غير مشروط لتأجيل تسوية المطلوب لمدة اثني عشر شهراً على الأقل بعد فترة إعداد التقارير.

تقوم الشركة بتصنيف جميع المطلوبات الأخرى على أنها غير متداولة.

الموجودات والمطلوبات المحتملة

لا يتم تسجيل المطلوبات المحتملة في القوائم المالية وإنما يتم الإفصاح عنها عندما يكون احتمال دفعها مستبعداً.
لا يتم تسجيل الموجودات المحتملة في القوائم المالية وإنما يتم الإفصاح عنها عندما يكون احتمال قبضها ممكناً.

استخدام التقديرات

إن إعداد القوائم المالية وتطبيق السياسات المحاسبية يتطلب من إدارة الشركة القيام بتقديرات واجتهادات تؤثر في مبالغ الموجودات والمطلوبات المالية والإفصاح عن الالتزامات المحتملة. كما أن هذه التقديرات والاجتهادات تؤثر في الإيرادات والمصاريف والمخصصات. وبشكل خاص يتطلب من إدارة الشركة إصدار أحكام واجتهادات هامة لتقدير مبالغ التدفقات النقدية المستقبلية وأوقاتها. إن التقديرات المذكورة مبنية بالضرورة على فرضيات وعوامل متعددة لها درجات متفاوتة من التقدير وعدم التيقن وأن النتائج الفعلية قد تختلف عن التقديرات وذلك نتيجة التغيرات الناجمة عن أوضاع وظروف تلك التقديرات في المستقبل.

فيما يلي تفاصيل الاجتهادات الجوهرية التي قامت بها الادارة:

- يتم تكوين مخصص خسائر ائتمانية متوقعة اعتماداً على أسس وفرضيات معتمدة من قبل إدارة الشركة لتقدير المخصص الواجب تكوينه بموجب متطلبات المعايير الدولية للتقارير المالية.
- يتم تحميل السنة المالية بما يخصها من نفقة ضريبة الدخل وفقاً للأنظمة والقوانين.
- تقوم الإدارة بإعادة تقدير الأعمار الإنتاجية للموجودات الملموسة وغير ملموسة بشكل دوري لغايات احتساب الاستهلاكات والاطفاءات السنوية اعتماداً على الحالة العامة لتلك الموجودات وتقديرات الأعمار الإنتاجية المتوقعة في المستقبل، ويتم الاعتراف بخسارة التدني (إن وجدت) في قائمة الدخل.
- يتم تكوين مخصص لقاء القضايا المقامة ضد الشركة اعتماداً على دراسة قانونية معدة من قبل محامي الشركة والتي بموجبها يتم تحديد المخاطر المحتمل حدوثها في المستقبل، ويعاد النظر في تلك الدراسات بشكل دوري.
- تقوم الإدارة بمراجعة دورية للموجودات المالية والتي تظهر بالكلفة لتقدير أي تدني في قيمتها ويتم أخذ هذا التدني في قائمة الدخل للسنة.
- تقوم إدارة الشركة بتقدير العوامل التي تؤثر على قياس حق استخدام الموجودات والمطلوبات المتعلقة بها والأخذ بعين الاعتبار جميع العوامل المتعلقة بخيار تمديد أو تجديد عقود الإيجار، علماً أن الإدارة تقوم باختبارات لتحديد ما إذا كان العقد يحتوي على إيجار. كما تقوم الإدارة باستخدام التقديرات لتحديد سعر الخصم المناسب لقياس مطلوبات عقود الإيجار.

عقود التأمين وإعادة التأمين

أ. تقييم ملائمة تطبيق نهج تخصيص الأقساط

قامت الشركة بحساب الالتزام عن التغطية المتبقية (LRC) والأصل للتغطية المتبقية (ARC) لتلك المجموعات من عقود التأمين المكتوبة وعقود إعادة التأمين المحتفظ بها على التوالي حيث كانت فترة التغطية أكثر من سنة واحدة بعد حساب المطلوبات / الموجودات بتطبيق نهج تخصيص الأقساط ونهج نموذج القياس العام على التوالي، تقوم الشركة بعد ذلك بالتحقق من أي فروق جوهرية للعقود التي تزيد فترة تغطيتها عن عام واحد. في حالة ملاحظة الشركة لأي اختلافات جوهرية، فإنها تتبع نهج نموذج القياس العام، وحيث لا يوجد فرق جوهري، فقد اختارت الشركة نهج تخصيص الأقساط. تم إجراء الحساب في إطار كلا النهجين المبسطين، أي نهج تخصيص الأقساط (PAA) ونموذج القياس العام (GMM).

الحالات التي قد تتسبب في اختلاف الالتزام عن التغطية المتبقية و/أو أصول التغطية المتبقية بموجب نهج تخصيص الأقساط عن الالتزام عن التغطية المتبقية و/أو أصول التغطية المتبقية بموجب نموذج القياس العام

- عندما يتغير توقع ربحية التغطية المتبقية في تاريخ تقييم معين خلال فترة تغطية مجموعة من العقود؛
- إذا تغيرت منحنيات العائد بشكل كبير عن تلك الموجودة عند الاعتراف الأولي للمجموعة؛
- عندما يختلف حدوث تعويضات عن وحدات التغطية؛ و
- يخلق تأثير الخصم بموجب نموذج القياس العام فرقاً متأسلاً، ويتفاقم هذا الاختلاف على مدى فترات عقد أطول.

ب. الالتزام عن التعويضات المتكبدة

الافتراض الرئيسي الكامن وراء هذه التقنيات هو أنه يمكن استخدام خبرة الشركة السابقة في تطوير الادعاءات لتوقع تطوير الادعاءات المستقبلية وبالتالي تكاليف التعويضات النهائية. وتستنتج هذه الأساليب تطور الخسائر المدفوعة والمتكبدة، ومتوسط التكاليف لكل مطالبة (بما في ذلك تكاليف معالجة التعويضات)، وأرقام التعويضات استناداً إلى التطور الملحوظ في السنوات السابقة ونسب الخسارة المتوقعة. يتم تحليل تطوير التعويضات التاريخية بشكل أساسي حسب سنوات الحوادث، ولكن يمكن أيضاً تحليلها بشكل أكبر حسب المنطقة الجغرافية، وكذلك حسب خطوط الأعمال الهامة وأنواع التعويضات. وعادة ما تعالج التعويضات الكبيرة بشكل منفصل، إما عن طريق الاحتفاظ بها بالقيمة الاسمية لتقديرات خبراء تسوية الخسائر أو توقعها بشكل منفصل لكي تعكس تطورها في المستقبل. في معظم الحالات، لا يتم وضع افتراضات عن التعويضات المدرجة فيما يتعلق بالمعدلات المستقبلية لتضخم التعويضات أو نسب الخسارة. وبدلاً من ذلك، فإن الافتراضات المستخدمة هي تلك المضمنة في بيانات تطوير الادعاءات التاريخية التي تستند إليها التوقعات. يتم استخدام حكم نوعي إضافي لتقييم مدى احتمال عدم تطبيق الاتجاهات السابقة في المستقبل (على سبيل المثال، لتعكس الأحداث لمرة واحدة، والتغيرات في العوامل الخارجية أو عوامل السوق مثل المواقف العامة تجاه التعويضات، والظروف الاقتصادية، ومستويات تضخم التعويضات، الأحكام والتشريعات القضائية، بالإضافة إلى العوامل الداخلية مثل مزيج المحفظة وخصائص السياسات وإجراءات التعامل مع التعويضات) من أجل الوصول إلى التكلفة النهائية المقدرة للتعويضات التي تمثل نتيجة القيمة المتوقعة الاحتمالية من مجموعة النتائج المحتملة، مع الأخذ بعين الاعتبار من جميع الشكوك المعنية.

ج. تحديد العقود المثقلة بالاعباء

بالنسبة للعقود التي يتم قياسها بموجب نموذج القياس العام، تكون مجموعة العقود المثقلة بالاعباء عند الاعتراف الأولي إذا كان هناك صافي تدفق خارجي للتدفقات النقدية. ونتيجة لذلك، يتم إثبات الالتزام بصافي التدفق الخارج كعنصر خسارة ضمن الالتزام المتعلق بالتغطية المتبقية، وتثبت الخسارة فوراً في بيان الإيرادات في مصروفات خدمات التأمين. ثم يطفأ عنصر الخسارة في قائمة الدخل خلال فترة التغطية لتعويض المطالبات المتكبدة في مصروفات خدمات التأمين.

بالنسبة للعقود التي يتم قياسها بموجب نهج تخصيص الأقساط، تفترض الشركة أنه لا توجد عقود في المحفظة مثقلة بالاعباء عند الاعتراف الأولي ما لم تشير الحقائق والظروف إلى خلاف ذلك.

كما تنظر الشركة في الوقائع والظروف لتحديد ما إذا كانت مجموعة من العقود مثقلة بالاعباء بناء على المدخلات الرئيسية التالية:

- معلومات التسعير: نسب الاكتتاب المجمعة ونسب كفاية الأسعار.
- النسبة التاريخية المجمعة لمجموعات العقود المتشابهة والمقارنة.
- أي مدخلات ذات صلة من المكتتبين؛
- عوامل خارجية أخرى مثل التضخم والتغير في تجربة مطالبات السوق أو التغيير في اللوائح؛ و
- وللقياس اللاحق، تعتمد الشركة أيضا على نفس المجموعة من الخبرة الفعلية الناشئة المرجحة للعقود.

د. توزيع المصروفات

تحدد الشركة المصروفات التي تعزى مباشرة إلى الحصول على عقود التأمين (تكاليف الاستحواذ) والوفاء / الحفاظ على (النفقات الأخرى الموزعة) مثل هذه العقود وتلك النفقات التي لا تعزى مباشرة إلى العقود المذكورة أعلاه (المصروفات غير الموزعة). لم تعد تكاليف الاقتناء، مثل تكاليف الاكتتاب بما في ذلك المصروفات الأخرى باستثناء العمولة الأولية المدفوعة، مثبتة في قائمة الدخل عند تكبدها وبدلا من ذلك يتم توزيعها على مدى عمر مجموعة العقود بناء على مرور الوقت.

وتوزع النفقات الأخرى المنسوبة على مجموعات العقود باستخدام آلية تخصيص تراعي مبادئ تقدير التكاليف على أساس الأنشطة. وقد حددت الشركة التكاليف المحددة مباشرة لمجموعات العقود، وكذلك التكاليف التي يطبق فيها حكم قضائي لتحديد حصة المصروفات كالتزام مقبول بالتعويض عن تلك المجموعة.

من ناحية أخرى، يتم إثبات النفقات غير المنسوبة مباشرة والنفقات العامة في قائمة الدخل فور تكبدها. وستغير نسبة التكاليف المنسوبة مباشرة وغير المنسوبة في البداية النمط الذي تثبت به النفقات.

٣ ودائع لدى البنوك

داخل الأردن :	٣١ كانون الأول ٢٠٢٣				٣١ كانون الأول ٢٠٢٢
	ودائع تستحق خلال شهر	ودائع تستحق لأكثر من شهر وحتى ثلاثة اشهر	ودائع تستحق بعد أكثر من ثلاثة أشهر وحتى سنة	المجموع	المجموع
	دينار	دينار	دينار	دينار	دينار
بنك المال الأردني	-	-	٥,٣٠٦,٤٠٧	٥,٣٠٦,٤٠٧	٥,٠٠١,٥٩١
بنك الاتحاد للادخار والاستثمار	١,٠٠٠,٠٠٠	-	٥,٠٠٠,٠٠٠	٦,٠٠٠,٠٠٠	٢,٥٠٠,٠٠٠
البنك الاستثماري	-	-	٤,٤٥٠,٠٠٠	٤,٤٥٠,٠٠٠	٤,٠٥٠,٠٠٠
بنك لبنان والمهجر	-	-	١٥٠,٠٠٠	١٥٠,٠٠٠	-
البنك الاردني الكويتي	-	-	-	-	٣,٣٦٠,٠٠٠
	١,٠٠٠,٠٠٠	-	١٤,٩٠٦,٤٠٧	١٥,٩٠٦,٤٠٧	١٤,٩١١,٥٩١
ينزل : مخصص خسائر ائتمانية متوقعة **	-	-	(٤,٢٠٦)	(٤,٢٠٦)	(٤,٢٠٦)
	١,٠٠٠,٠٠٠	-	١٤,٩٠٢,٢٠١	١٥,٩٠٢,٢٠١	١٤,٩٠٧,٣٨٥

- تراوحت معدلات الفائدة على أرصدة الودائع لدى البنوك بالدينار من ٤,٣٥٪ إلى ٦,٩٥٪ خلال العام ٢٠٢٣ (٣,٥٪ إلى ٦,٥٪ خلال عام ٢٠٢٢).
- بلغت الودائع المرهونة لأمر دائرة الرقابة على أعمال التأمين / البنك المركزي ٨٠,٢٧٥ دينار كما في ٣١ كانون الأول ٢٠٢٣ (٣١ كانون الأول ٢٠٢٢: ٨٠,٠٠٠ دينار) لدى بنك المال الأردني.
- * لم يكن هنالك حركة على مخصص الخسائر الائتمانية المتوقعة خلال السنوات المنتهية في ٣١ كانون الأول ٢٠٢٣ و ٢٠٢٢.

٤ موجودات مالية بالقيمة العادلة من خلال قائمة الدخل الشامل الآخر

يمثل هذا البند استثمارات الشركة في أسهم شركات مدرجة وغير مدرجة بغرض الاحتفاظ بها على المدى الطويل وليس لغايات المتاجرة. إن تفاصيل هذه الاستثمارات كما في ٣١ كانون الأول ٢٠٢٣ و ٢٠٢٢ هي كما يلي:

٣١ كانون الأول		
٢٠٢٢	٢٠٢٣	
دينار	دينار	
		داخل الأردن
٢٧٥,٠٨٧	٢٧١,٤٣٩	أسهم مدرجة
		خارج الأردن
٣٩,٧٣٨	٣٥,٠٢٩	أسهم مدرجة
١٤٢,٠٠٠	١٤٢,٠٠٠	أسهم غير مدرجة - ServiceNow - (مشروع عقاري)
٤٥٦,٨٢٥	٤٤٨,٤٦٨	

٥ موجودات مالية بالقيمة العادلة من خلال قائمة الدخل

يمثل هذا البند استثمارات الشركة في صناديق استثمارية غير مدرجة كما في ٣١ كانون الأول ٢٠٢٣ و ٢٠٢٢. إن تفاصيل هذا البند هي كما يلي:

٣١ كانون الأول		
٢٠٢٢	٢٠٢٣	
دينار	دينار	
		صناديق استثمارية خارج الأردن -
١,١٥٢,٧٩٣	١,٢٦٨,٩٠٧	جلف كابيتال - دولار أمريكي
٤٠١,٠٧٩	٤٤٣,٦٧٥	صندوق الفرص اللوجستية - يورو
١,٥٥٣,٨٧٢	١,٧١٢,٥٨٢	

٦ موجودات مالية بالكلفة المطفأة

٣١ كانون الأول				
٢٠٢٢	٢٠٢٣	٢٠٢٢	٢٠٢٣	
دينار	دينار	سند	سند	
				داخل الأردن
-	٣٤٠,٥٦٣	-	٤٨	سندات بنك الاتحاد بالدولار
١,٥٠٠,٠٠٠	٣٤٠,٥٦٣			المجموع
				خارج الأردن
١,٢٥٨,٤٠٦	١,٢٥٢,٧٩٤	١,٧٥٠	١,٧٥٠	سندات خزينة حكومة المملكة الأردنية الهاشمية
٥٣٢,٥٠٠	٥٣٢,٥٠٠	٧٥٠	٧٥٠	أسناد قرض بنك المال
٢٧٨,٥٢٧	٢٧٨,٥٢٧	٤٠٠	٤٠٠	سندات بتروليس ميكسيكانوز بالدولار
١٤٢,٠٠٠	١٤٢,٠٠٠	٢٠٠	٢٠٠	سندات بنك بوبيان الكويت
(١,٤٤٠)	(١,٤٤٠)			ينزل : مخصص خسائر ائتمانية متوقعة*
٢,٢٠٩,٩٩٣	٢,٢٠٤,٣٨١			المجموع
٢,٢٠٩,٩٩٣	٢,٥٤٤,٩٤٤			مجموع الموجودات المالية بالكلفة المطفأة

* لم يكن هنالك حركة على مخصص الخسائر الائتمانية المتوقعة خلال السنوات المنتهية في ٣١ كانون الأول ٢٠٢٣ و ٢٠٢٢.

- تستحق السندات وأسناد القرض خلال مدة تزيد عن سنة من تاريخ القوائم المالية.

- تراوحت معدلات الفائدة على السندات وإسناد القرض من ٣,٩٥٪ إلى ٨,٥٪ خلال السنة المنتهية في ٣١ كانون الأول ٢٠٢٣ و ٢٠٢٢: من ٣,٩٥٪ إلى ٦,٨٨٪).

٧ استثمارات عقارية

يمثل هذا البند استثمارات الشركة في العقارات والتي تتضمن أراضي في منطقة أم الكندم والطبيب بغرض الاستفادة من تغير الأسعار في تلك العقارات.

٢٠٢٢	٢٠٢٣	
دينار	دينار	
٢,١٢٣,٨٠٣	٢,١٢٣,٨٠٣	أراضي استثمارية

* تم تقدير القيمة العادلة للاستثمارات العقارية من قبل ثلاثة خبراء عقاريين مرخصين ومستقلين عن الشركة بمبلغ ٢,٨٤٦,١٨٨ كما في ٣١ كانون الأول ٢٠٢٣.

٨ نقد في الصندوق وأرصدة لدى البنوك

٢٠٢٢	٢٠٢٣	
دينار	دينار	
١,٠٠٠	١,٠٠٠	نقد لدى الصندوق
١,٥٩٠,٦٤٤	١,٦١٥,٨٥١	حسابات جارية لدى البنوك
١,٥٩١,٦٤٤	١,٦١٦,٨٥١	
(٣٦٥)	(٣٦٥)	مخصص خسائر ائتمانية متوقعة *
١,٥٩١,٢٧٩	١,٦١٦,٤٨٦	

* لم يكن هنالك حركة على مخصص الخسائر الائتمانية المتوقعة خلال السنوات المنتهية في ٣١ كانون الأول ٢٠٢٣ و ٢٠٢٢.

٩ موجودات/ مطلوبات عقود التأمين

١ كانون الثاني ٢٠٢٢			٢٠٢٢			٢٠٢٣			مطلوبات عقود التأمين
المجموع	المنهج العام (ب-٩)	منهج تخصيص الأقساط (أ-٩)	المجموع	المنهج العام (ب-٩)	منهج تخصيص الأقساط (أ-٩)	المجموع	المنهج العام (ب-٩)	منهج تخصيص الأقساط (أ-٩)	
دينار	دينار	دينار	دينار	دينار	دينار	دينار	دينار	دينار	
٥,٩٠٣,٦٥٦	-	٥,٩٠٣,٦٥٦	٧,١٦٥,٧٤٦	-	٧,١٦٥,٧٤٦	٧,١٢٤,٨٥٠	-	٧,١٢٤,٨٥٠	الالتزام عن التغطية المتبقية
٩,٦٢٩,٣٠٣	-	٩,٦٢٩,٣٠٣	٩,٨٣٩,٤٧٢	-	٩,٨٣٩,٤٧٢	١٠,٢٢٨,٠٣٤	-	١٠,٢٢٨,٠٣٤	الالتزام عن التعويضات المتكبدة
١,٢٠٥,٤٤٦	١,٢٠٥,٤٤٦	-	٢,٤٤٩,٨٥٨	٢,٤٤٩,٨٥٨	-	٢,٦٤٣,٤٢٠	٢,٦٤٣,٤٢٠	-	القيمة الحالية للتدفقات النقدية
٢٩,٨٩٣	٢٩,٨٩٣	-	١٠٧,٥١٧	١٠٧,٥١٧	-	١١١,٦٠١	١١١,٦٠١	-	تعديلات المخاطر- غير المالية
١٠١,٩٤٥	١٠١,٩٤٥	-	٨١,٩٤٠	٨١,٩٤٠	-	١٠٩,٣٣٢	١٠٩,٣٣٢	-	هامش الخدمة التعاقدية
١٦,٨٧٠,٢٤٣	١,٣٣٧,٢٨٤	١٥,٥٣٢,٩٥٩	١٩,٦٤٤,٥٣٣	٢,٦٣٩,٣١٥	١٧,٠٠٥,٢١٨	٢٠,٧١٧,٢٣٧	٢,٨٦٤,٣٥٣	١٧,٨٥٢,٨٨٤	المجموع

٢٠٢٢ ا كانون الثاني			٢٠٢٢			٢٠٢٣			مطلوبات عقود إعادة التأمين
المجموع	المنهج العام (ج-٩)	منهج تخصيص الأقساط (ج-٩)	المجموع	المنهج العام (ج-٩)	منهج تخصيص الأقساط (ج-٩)	المجموع	المنهج العام (ج-٩)	منهج تخصيص الأقساط (ج-٩)	
دينار	دينار	دينار	دينار	دينار	دينار	دينار	دينار	دينار	
٥٣٦,١٧٤	-	٥٣٦,١٧٤	٥٦٢,٧٨١	-	٥٦٢,٧٨١	-	-	-	الالتزام عن التغطية المتبقية
(٤٣٦,١١٦)	-	(٤٣٦,١١٦)	(٨٢,١٥٥)	-	(٨٢,١٥٥)	-	-	-	الالتزام عن التعويضات المتكبدة
٩٩,٥٠٨	-	٩٩,٥٠٨	٤٨٠,١٢٦	-	٤٨٠,١٢٦	-	-	-	المجموع

٢٠٢٢ ا كانون الثاني			٢٠٢٢			٢٠٢٣			موجودات عقود التأمين
المجموع	المنهج العام (ب-٩)	منهج تخصيص الأقساط (أ-٩)	المجموع	المنهج العام (ب-٩)	منهج تخصيص الأقساط (أ-٩)	المجموع	المنهج العام (ب-٩)	منهج تخصيص الأقساط (أ-٩)	
دينار	دينار	دينار	دينار	دينار	دينار	دينار	دينار	دينار	
(٤٥٧,٩١٨)	-	(٤٥٧,٩١٨)	(٣٦٥,٥٨٠)	-	(٣٦٥,٥٨٠)	(٥١٧,٠٥٧)	-	(٥١٧,٠٥٧)	الالتزام عن التغطية المتبقية
٥٩,٤٠٣	-	٥٩,٤٠٣	٥٠,٢٥٦	-	٥٠,٢٥٦	٧٧,٠٠٠	-	٧٧,٠٠٠	القيمة الحالية للتدفقات النقدية
٦,١١٥	-	٦,١١٥	٥,٧٧٧	-	٥,٧٧٧	٩,٤٧٩	-	٩,٤٧٩	تعديلات المخاطر- غير المالية
(٣٩٢,٤٠٠)	-	(٣٩٢,٤٠٠)	(٣٠٩,٥٤٧)	-	(٣٠٩,٥٤٧)	(٤٣٠,٥٧٨)	-	(٤٣٠,٥٧٨)	المجموع

٢٠٢٢ ا كانون الثاني			٢٠٢٢			٢٠٢٣			موجودات عقود إعادة التأمين
المجموع	المنهج العام (ج-٩)	منهج تخصيص الأقساط (ج-٩)	المجموع	المنهج العام (ج-٩)	منهج تخصيص الأقساط (ج-٩)	المجموع	المنهج العام (ج-٩)	منهج تخصيص الأقساط (ج-٩)	
دينار	دينار	دينار	دينار	دينار	دينار	دينار	دينار	دينار	
١٢١,٧٠٤	-	١٢١,٧٠٤	(٣٣٣,٣٥٥)	-	(٣٣٣,٣٥٥)	(٤٣٠,٤٠٩)	-	(٤٣٠,٤٠٩)	الالتزام عن التغطية المتبقية
(٢,١٤٦,٩٥٠)	-	(٢,١٤٦,٩٥٠)	(٣,٠٧٤,٧٠٥)	-	(٣,٠٧٤,٧٠٥)	(٢,٥٩٩,٩٧١)	-	(٢,٥٩٩,٩٧١)	الالتزام عن التعويضات المتكبدة
(١١٩,٨٣٠)	(١١٩,٨٣٠)	-	(٨٨٢,٧٤٤)	(٨٨٢,٧٤٤)	-	(٧٤٦,٨٧٤)	(٧٤٦,٨٧٤)	-	القيمة الحالية للتدفقات النقدية
١١,٠٥٣	١١,٠٥٣	-	٨٥,٥٣٦	٨٥,٥٣٦	-	٨٣,١٧٢	٨٣,١٧٢	-	تعديلات المخاطر- غير المالية
(٣٦٦,٧٩٥)	(٣٦٦,٧٩٥)	-	(٢٧٤,٧٩٧)	(٢٧٤,٧٩٧)	-	(١٠٦,١٧٣)	(١٠٦,١٧٣)	-	هامش الخدمة التعاقدية
(٢,٥٠٠,٨١٨)	(٤٧٥,٥٧٢)	(٢,٠٢٥,٢٤٦)	(٤,٤٨٠,٠٦٥)	(١,٠٧٢,٠٠٥)	(٣,٤٠٨,٠٦٠)	(٣,٨٠٠,٢٥٥)	(٧٦٩,٨٧٥)	(٣,٠٣٠,٣٨٠)	المجموع

(٩-أ) موجودات/ مطلوبات عقود التأمين - منهج تخصيص الأقساط

الإجمالي	الالتزام عن التعويضات المتكبدة		الالتزام عن التغطية المتبقية		٢٠٢٣
	تعديلات المخاطر - غير المالية	القيمة الحالية للتدفقات النقدية	عقود مثقلة بالاعباء	عقود غير مثقلة بالاعباء	
دينار	دينار	دينار	دينار	دينار	
١٧,٠٠٥,٢١٨	٦٦٠,٠٥٤	٩,١٧٩,٤١٨	٧٢١,٥٩٧	٦,٤٤٤,١٤٩	مطلوبات عقود التأمين كما في ا كانون الثاني ٢٠٢٣
(٣٠٩,٥٤٧)	٥,٧٧٧	٥٠,٢٥٦	-	(٣٦٥,٥٨٠)	موجودات عقود التأمين كما في ا كانون الثاني ٢٠٢٣
١٦,٦٩٥,٦٧١	٦٦٥,٨٣١	٩,٢٢٩,٦٧٤	٧٢١,٥٩٧	٦,٠٧٨,٥٦٩	صافي مطلوبات عقود التأمين كما في ا كانون الثاني ٢٠٢٣
(٢٦,١٤٤,٧٧٥)	-	-	-	(٢٦,١٤٤,٧٧٥)	إيرادات تأمين
٢١,٦٨١,٩٠٢	-	٢٠,٢١٧,٠٦٢	-	١,٤٦٤,٨٤٠	التعويضات المتكبدة والمصروفات الأخرى المنسوبة مباشرة
(٣٩٩,٩٢٩)	(٦٢,٢٠٧)	(٣٣٧,٧٢٢)	-	-	التغيرات المتعلقة بالخدمة السابقة - التغيرات في التدفق النقدي الحر المتعلق بالالتزام عن التعويضات المتكبدة
٤٧,٢٩٣	-	-	٤٧,٢٩٣	-	خسائر العقود المثقلة بالاعباء
٢١,٣٢٩,٢٦٦	(٦٢,٢٠٧)	١٩,٨٧٩,٣٤٠	٤٧,٢٩٣	١,٤٦٤,٨٤٠	مصرفات خدمات التأمين
(٤,٨١٥,٥٠٩)	(٦٢,٢٠٧)	١٩,٨٧٩,٣٤٠	٤٧,٢٩٣	(٢٤,١٧٩,٩٣٥)	نتيجة خدمات التأمين
٣١٩,٣٥٧	٤٣,٧٦٢	٢٧٥,٥٩٥	-	-	مصرفات التمويل من عقود التأمين الصادرة (إيضاح ٢٣)
(٤,٤٩٦,١٥٢)	(١٨,٤٤٥)	٢٠,١٥٤,٩٣٥	٤٧,٢٩٣	(٢٤,١٧٩,٩٣٥)	إجمالي المبالغ المعترف بها في قائمة الدخل
التدفقات النقدية:					
٢٥,٨٦١,٦٦٤	-	-	-	٢٥,٨٦١,٦٦٤	أقساط مستلمة
(١٩,٧١٧,٤٨٢)	-	(١٩,٧١٧,٤٨٢)	-	-	التعويضات والمصرفات الأخرى المدفوعة المنسوبة مباشرة
(٩٢١,٣٩٥)	-	-	-	(٩٢١,٣٩٥)	التدفقات النقدية لحيازة عقود التأمين
٥,٢٢٢,٧٨٧	-	(١٩,٧١٧,٤٨٢)	-	٢٤,٩٤٠,٢٦٩	إجمالي التدفقات النقدية
١٧,٨٥٢,٨٨٤	٦٣٧,٩٠٧	٩,٥٩٠,١٢٧	٧١٨,٨٩٠	٦,٨٥٥,٩٦٠	مطلوبات عقود التأمين كما في ٣١ كانون الأول ٢٠٢٣
(٤٣٠,٥٧٨)	٩,٤٧٩	٧٧,٠٠٠	-	(٥١٧,٠٥٧)	موجودات عقود التأمين كما في ٣١ كانون الأول ٢٠٢٣
١٧,٤٢٢,٣٠٦	٦٤٧,٣٨٦	٩,٦٦٧,١٢٧	٧١٨,٨٩٠	٦,٣٣٨,٩٠٣	صافي مطلوبات عقود التأمين كما في ٣١ كانون الأول ٢٠٢٣

(٩-أ) موجودات/ مطلوبات عقود التأمين - منهج تخصيص الأقساط

الإجمالي	الالتزام عن التعويضات المتكبدة		الالتزام عن التغطية المتبقية		٢٠٢٢
	تعديلات المخاطر - غير المالية	القيمة الحالية للتدفقات النقدية	عقود مثقلة بالاعباء	عقود غير مثقلة بالاعباء	
دينار	دينار	دينار	دينار	دينار	
١٥,٥٣٢,٩٥٩	٦١٧,٣٩٥	٩,٠١١,٩٠٨	٩٧٢,٠٧٦	٤,٩٣١,٥٨٠	مطلوبات عقود التأمين كما في ا كانون الثاني ٢٠٢٢
(٣٩٢,٤٠٠)	٦,١١٥	٥٩,٤٠٣	-	(٤٥٧,٩١٨)	موجودات عقود التأمين كما في ا كانون الثاني ٢٠٢٢
١٥,١٤٠,٥٥٩	٦٢٣,٥١٠	٩,٠٧١,٣١١	٩٧٢,٠٧٦	٤,٤٧٣,٦٦٢	صافي مطلوبات عقود التأمين كما في ا كانون الثاني ٢٠٢٢
(٢٢,٥٩٠,٦٧٩)	-	-	-	(٢٢,٥٩٠,٦٧٩)	إيرادات تأمين
١٧,٣٩٥,٧٨٥	-	١٦,١٠٥,٨٤٧	-	١,٢٨٩,٩٣٨	التعويضات المتكبدة والمصروفات الأخرى المنسوبة مباشرة
١٢٣,٣٠٤	٣١,٩١٧	٩١,٣٨٧	-	-	التغيرات المتعلقة بالخدمة السابقة - التغيرات في التدفق النقدي الحر المتعلق بالالتزام عن التعويضات المتكبدة
(٢٥٠,٤٧٩)	-	-	(٢٥٠,٤٧٩)	-	خسائر العقود المثقلة بالاعباء
١٧,٢٦٨,٦١٠	٣١,٩١٧	١٦,١٩٧,٢٣٤	(٢٥٠,٤٧٩)	١,٢٨٩,٩٣٨	مصرفات خدمات التأمين
(٥,٣٢٢,٠٦٩)	٣١,٩١٧	١٦,١٩٧,٢٣٤	(٢٥٠,٤٧٩)	(٢١,٣٠٠,٧٤١)	نتيجة خدمات التأمين
(١٧٦,٢٠٥)	١٠,٤٠٤	(١٨٦,٦٠٩)	-	-	(إيرادات) مصرفات التمويل من عقود التأمين الصادرة (إيضاح ٢٣)
(٥,٤٩٨,٢٧٤)	٤٢,٣٢١	١٦,٠١٠,٦٢٥	(٢٥٠,٤٧٩)	(٢١,٣٠٠,٧٤١)	إجمالي المبالغ المعترف بها في قائمة الدخل
التدفقات النقدية:					
٢٣,٨٩٤,١٧٥	-	-	-	٢٣,٨٩٤,١٧٥	أقساط مستلمة
(١٥,٨٥٢,٢٦٢)	-	(١٥,٨٥٢,٢٦٢)	-	-	التعويضات والمصرفات الأخرى المدفوعة المنسوبة مباشرة
(٩٨٨,٥٢٧)	-	-	-	(٩٨٨,٥٢٧)	التدفقات النقدية لحيازة عقود التأمين
٧,٠٥٣,٣٨٦	-	(١٥,٨٥٢,٢٦٢)	-	٢٢,٩٠٥,٦٤٨	إجمالي التدفقات النقدية
١٧,٠٠٥,٢١٨	٦٦٠,٠٥٤	٩,١٧٩,٤١٨	٧٢١,٥٩٧	٦,٤٤٤,١٤٩	مطلوبات عقود التأمين كما في ٣١ كانون الأول ٢٠٢٢
(٣٠٩,٥٤٧)	٥,٧٧٧	٥٠,٢٥٦	-	(٣٦٥,٥٨٠)	موجودات عقود التأمين كما في ٣١ كانون الأول ٢٠٢٢
١٦,٦٩٥,٦٧١	٦٦٥,٨٣١	٩,٢٢٩,٦٧٤	٧٢١,٥٩٧	٦,٠٧٨,٥٦٩	صافي مطلوبات عقود التأمين كما في ٣١ كانون الأول ٢٠٢٢

(٩-ب) موجودات/ مطلوبات عقود التأمين - المنهج العام

٢٠٢٣	القيمة الحالية -التقدير الأفضل للمطلوبات	تعديلات المخاطر - غير المالية	هامش الخدمة التعاقدي	الإجمالي
دينار	دينار	دينار	دينار	دينار
مطلوبات عقود التأمين كما في ١ كانون الثاني ٢٠٢٣	٢,٤٤٩,٨٥٨	١٠٧,٥١٧	٨١,٩٤٠	٢,٦٣٩,٣١٥
موجودات عقود التأمين كما في ١ كانون الثاني ٢٠٢٣	-	-	-	-
صافي مطلوبات عقود التأمين كما في ١ كانون الثاني ٢٠٢٣	٢,٤٤٩,٨٥٨	١٠٧,٥١٧	٨١,٩٤٠	٢,٦٣٩,٣١٥
التغيرات المتعلقة بخدمة مستقبل الأعمال الجديدة	(٢٦٧,٦٦٢)	٣,٠٥٧	٢٦٤,٦٠٥	-
التغيرات المتعلقة بالخدمة الحالية:				
المطالبات والنفقات الفعلية المتكبدة (باستثناء الاستحواذ)	٩٣,٦٤٠	-	-	٩٣,٦٤٠
المطالبات والنفقات المتوقعة	(١٤٣,٠٧١)	-	-	(١٤٣,٠٧١)
التغير في تعديل المخاطر - غير المالية	-	(٦,٧٧٤)	(٢٥,٩٦٣)	(٣٢,٧٣٧)
التغيرات المتعلقة بالخدمة المستقبلية:				
التغيرات في البيانات / الخبرة	١٦٥,٧١٩	-	(٢٣١,٣٩٥)	(٦٥,٦٧٦)
التغير في تعديل المخاطر	-	٨,٠٧٩	(١٠٠)	٧,٩٧٩
التغيرات المتعلقة بالخدمة السابقة:				
التغيرات في المطلوبات مقابل المطالبات المتكبدة	(٥,٨٨٠)	(٢٧٨)	-	(٦,١٥٨)
نتيجة خدمات التأمين	(١٥٧,٢٥٤)	٤,٠٨٤	٧,١٤٧	(١٤٦,٠٢٣)
ايرادات التمويل - من عقود التأمين (إيضاح ٢٣)	١١٦,٦٥٦	-	٢٠,٢٤٥	١٣٦,٩٠١
إجمالي المبالغ المعترف بها في قائمة الدخل	(٤٠,٥٩٨)	٤,٠٨٤	٢٧,٣٩٢	(٩,١٢٢)
التدفقات النقدية:				
النقد المستلم من العقود المكتتية	١,٥٥٤,٩١٧	-	-	١,٥٥٤,٩١٧
التعويضات والمصروفات الأخرى المدفوعة المنسوبة مباشرة	(١,٣٢٠,٧٥٧)	-	-	(١,٣٢٠,٧٥٧)
صافي التدفقات النقدية	٢٣٤,١٦٠	-	-	٢٣٤,١٦٠
مطلوبات عقود التأمين كما في ٣١ كانون الأول ٢٠٢٣	٢,٦٤٣,٤٢٠	١١١,٦٠١	١٠٩,٣٣٢	٢,٨٦٤,٣٥٣
موجودات عقود التأمين كما في ٣١ كانون الأول ٢٠٢٣	-	-	-	-
صافي مطلوبات عقود التأمين كما في ٣١ كانون الأول ٢٠٢٣	٢,٦٤٣,٤٢٠	١١١,٦٠١	١٠٩,٣٣٢	٢,٨٦٤,٣٥٣

(ب-٩) موجودات/ مطلوبات عقود التأمين - المنهج العام

٢٠٢٢	القيمة الحالية -التقدير الأفضل للمطلوبات	تعديلات المخاطر- غير المالية	هامش الخدمة التعاقدي	الإجمالي
دينار	دينار	دينار	دينار	دينار
مطلوبات عقود التأمين كما في ١ كانون الثاني ٢٠٢٢	١,٢٠٥,٤٤٦	٢٩,٨٩٣	١٠١,٩٤٥	١,٣٣٧,٢٨٤
موجودات عقود التأمين كما في ١ كانون الثاني ٢٠٢٢	-	-	-	-
صافي مطلوبات عقود التأمين كما في ١ كانون الثاني ٢٠٢٢	١,٢٠٥,٤٤٦	٢٩,٨٩٣	١٠١,٩٤٥	١,٣٣٧,٢٨٤
التغيرات المتعلقة بخدمة مستقبل الأعمال الجديدة	٦٣,٥٣٢	٩,٨٥٥	٣,١٩٤	٧٦,٥٨١
التغيرات المتعلقة بالخدمة الحالية:				
المطالبات والنفقات الفعلية المتكبدة (باستثناء الاستحواذ)	٧٩٠,٣٢٢	-	-	٧٩٠,٣٢٢
المطالبات والنفقات المتوقعة	(٢٢٧,٠٨٧)	-	-	(٢٢٧,٠٨٧)
التغير في تعديل المخاطر - غير المالية	-	(٧,٨٨٧)	(١١,٢١٨)	(١٩,١٠٥)
التغيرات المتعلقة بالخدمة المستقبلية:				
التغييرات في البيانات / الخبرة	٦٣٦,٢٦٩	-	(١١٨,٥٥٠)	٥١٧,٧١٩
اثر التغير في فرضيات هامش الخدمة التعاقدية	(٤٠١,٢٧٢)	-	١٠١,٩٦٥	(٢٩٩,٣٠٧)
التغير في تعديل المخاطر	-	(٧٢٧)	٣٤٩	(٣٧٨)
التغيرات المتعلقة بالخدمة السابقة:				
التغييرات في المطلوبات مقابل المطالبات المتكبدة	(١,٨٢٩)	٧٦,٣٨٣	-	٧٤,٥٥٤
نتيجة خدمات التأمين	٨٥٩,٩٣٥	٧٧,٦٢٤	(٢٤,٢٦٠)	٩١٣,٢٩٩
ايرادات (مصاريف) التمويل - من عقود التأمين (إيضاح ٢٣)	(٢٧,١٠٠)	-	٤,٢٥٥	(٢٢,٨٤٥)
إجمالي المبالغ المعترف بها في قائمة الدخل	٨٣٢,٨٣٥	٧٧,٦٢٤	(٢٠,٠٠٥)	٨٩٠,٤٥٤
التدفقات النقدية:				
النقد المستلم من العقود المكتتبة	١,٤٠١,٨٣١	-	-	١,٤٠١,٨٣١
التعويضات والمصروفات الأخرى المدفوعة المنسوبة مباشرة	(٩٩٠,٢٥٤)	-	-	(٩٩٠,٢٥٤)
صافي التدفقات النقدية	٤١١,٥٧٧	-	-	٤١١,٥٧٧
مطلوبات عقود التأمين كما في ٣١ كانون الأول ٢٠٢٢	٢,٤٤٩,٨٥٨	١٠٧,٥١٧	٨١,٩٤٠	٢,٦٣٩,٣١٥
موجودات عقود التأمين كما في ٣١ كانون الأول ٢٠٢٢	-	-	-	-
التزام عقود التأمين كما في ٣١ كانون الأول ٢٠٢٢	٢,٤٤٩,٨٥٨	١٠٧,٥١٧	٨١,٩٤٠	٢,٦٣٩,٣١٥

شيكات برسم التحصيل متعلقة بعمليات التأمين

يمثل هذا البند شيكات برسم التحصيل المتعلقة بعمليات التأمين والتي تم اخذها بالاعتبار في احتساب موجودات ومطلوبات عقود التأمين.

٢٠٢٢	٢٠٢٣	
دينار	دينار	
١,٢١٩,٣٦٣	١,٦٥٣,٨١٠	شيكات برسم التحصيل تستحق خلال ٦ أشهر
١١٥,١٣٠	١٩٠,٦٥٧	شيكات برسم التحصيل تستحق خلال أكثر من ٦ أشهر
(٢,١٧١)	(٢,١٧١)	ينزل: مخصص الخسائر الائتمانية المتوقعة*
١,٣٣٢,٣٢٢	١,٨٤٢,٢٩٦	

* لم يكن هنالك حركة على مخصص الخسائر الائتمانية المتوقعة خلال السنوات المنتهية في ٣١ كانون الأول ٢٠٢٣ و ٢٠٢٢.

ذمم مدينة متعلقة بعمليات التأمين

يمثل هذا البند الذمم المدينة المتعلقة بعمليات التأمين والتي تم اخذها بالاعتبار في احتساب موجودات ومطلوبات عقود التأمين.

٢٠٢٢	٢٠٢٣	
دينار	دينار	
١,٦٨٤,٤٥٢	٢,٠٤٥,٤٣٨	ذمم وسطاء
١,٦٨٥,٧٣١	١,٧٩٥,٢٢٠	ذمم حملة وثائق التأمين
١,٤٢٤,٤١٧	١,٢٨٥,٢٩٢	ذمم وكيل إصدار
٢٥,٥٨٥	١٦,١٦٢	ذمم الموظفين
٢٠٠,٢٩٥	١٨٤,٠٥١	ذمم أخرى
(١٩٤,٠٠٠)	(٢٠٠,٠٠٠)	ينزل: مخصص الخسائر الائتمانية المتوقعة *
٤,٨٢٦,٤٨٠	٥,١٢٦,١٦٣	

** ان الحركة على مخصص الخسائر الائتمانية المتوقعة خلال السنة كما يلي:

٢٠٢٢	٢٠٢٣	
دينار	دينار	
١٩٤,٠٠٠	١٩٤,٠٠٠	رصيد بداية السنة
-	٦,٠٠٠	مخصص الخسائر الائتمانية المتوقعة للسنة
١٩٤,٠٠٠	٢٠٠,٠٠٠	رصيد نهاية السنة

إن تفاصيل صافي اعمار الذمم المدينة هي كما يلي:

المجموع	أكثر من ٣٦٥ يوم	١٨١ - ٣٦٥ يوم	٩١ - ١٨٠ يوم	أقل من ٩٠ يوم	ذمم لم تستحق بعد	
دينار	دينار	دينار	دينار	دينار	دينار	
٥,١٢٦,١٦٣	٥٣,٢٠٨	٢١٣,٦٤١	٤٢٥,٤٧٢	٩٦٠,٥١٢	٣,٤٧٣,٣٣٠	٢٠٢٣
٤,٨٢٦,٤٨٠	٢٣,٧٨٩	٢٠٧,٤٥٩	٢٦٣,٠٦٤	١,٥٢١,٣٣٣	٢,٨١٠,٨٣٥	٢٠٢٢

قروض حملة وثائق التأمين على الحياة متعلقة بعمليات التأمين

يمثل هذا البند قروض حملة الوثائق المتعلقة بعمليات التأمين والتي تم اخذها بالاعتبار في احتساب موجودات ومطلوبات عقود التأمين

٢٠٢٢	٢٠٢٣	
دينار	دينار	
٨٦,٢٤٥	١٩٦,٨٧١	قروض لحملة وثائق الحياة التي لا تزيد قيمتها عن قيمة التصفية للبوليصة

يمتد تاريخ استحقاق قروض حملة وثائق الحياة كما يلي:

المجموع	لا يوجد تاريخ استحقاق	
دينار	دينار	
١٩٦,٨٧١	١٩٦,٨٧١	قروض لحملة وثائق الحياة

ذمم دائنة متعلقة بعمليات التأمين

يمثل هذا البند الذمم الدائنة المتعلقة بعمليات التأمين والتي تم اخذ اعتبارها في احتساب موجودات ومطلوبات عقود التأمين.

٢٠٢٢	٢٠٢٣	
دينار	دينار	
١,٨٢٩,٥٣١	٢,٠٢٤,١٦٥	ذمم حملة وثائق تأمين
٢٥٧,٦١٢	٣٠٥,٣٦٢	ذمم وسطاء
١٧٧,٧٨٧	١٧٤,٦٧٢	ذمم كراجات والقطع
١١٥,٤٦٢	٣٣٢,٢٠٢	ذمم موظفين وأخرى
٢,٣٨٠,٣٩٢	٢,٨٣٦,٤٠١	

(٩-ج) موجودات/ مطلوبات عقود إعادة التأمين - منهج تخصيص الأقساط

الإجمالي	الالتزام عن التعويضات المتكبدة		الالتزام عن التغطية المتبقية		٢٠٢٣
	تعديلات المخاطر - غير المالية	القيمة الحالية للتدفقات النقدية	عقود مثقلة بالاعباء	عقود غير مثقلة بالاعباء	
دينار	دينار	دينار	دينار	دينار	
٤٨٠,١٢٦	(٨,٦٣٤)	(٧٤,٠٢١)	-	٥٦٢,٧٨١	مطلوبات عقود إعادة التأمين كما في ا كانون الثاني ٢٠٢٣
(٣,٤٠٨,٠٦٠)	(١٦٨,٢٠٧)	(٢,٩٠٦,٤٩٨)	(٤١,٠٦٣)	(٢٩٢,٢٩٢)	موجودات عقود إعادة التأمين كما في ا كانون الثاني ٢٠٢٣
(٢,٩٢٧,٩٣٤)	(١٧٦,٨٤١)	(٢,٩٨٠,٥١٩)	(٤١,٠٦٣)	٢٧٠,٤٨٩	صافي مطلوبات (موجودات) عقود إعادة التأمين كما في ا كانون الثاني ٢٠٢٣
٧,٠٩٥,٧٧١	-	-	-	٧,٠٩٥,٧٧١	مصرفات خدمات إعادة التأمين
(٣,٣٩٢,٥٦٤)	-	(٣,٣٩٢,٥٦٤)	-	-	استرداد التعويضات المتكبدة
٣٢٣,٣٠٨	٢٢,٥٤٠	٢٩٩,٦٤٩	١,١١٩	-	التغيرات المتعلقة بالخدمة السابقة - التغيرات في التدفق النقدي الحر المتعلق باسترداد التعويضات المتكبدة
-	-	-	-	-	تأثير التغيرات في مخاطر عدم الأداء من قبل الجهة المصدرة لعقود إعادة التأمين المحتفظ بها
٤,٠٢٦,٥١٥	٢٢,٥٤٠	(٣,٠٩٢,٩١٥)	١,١١٩	٧,٠٩٥,٧٧١	نتيجة خدمة إعادة التأمين
(٧٢,٢٢٤)	(١١,٥٨٢)	(٦٠,٦٤٢)	-	-	إيرادات التمويل من عقود إعادة التأمين المحتفظ بها (إيضاح ٢٤)
٣,٩٥٤,٢٩١	١٠,٩٥٨	(٣,١٥٣,٥٥٧)	١,١١٩	٧,٠٩٥,٧٧١	إجمالي المبالغ المعترف بها في قائمة الدخل
التدفقات النقدية:					
٤,٤٢٢,١٦٤	-	٣,٦٩٩,٩٨٨	-	٧٢٢,١٧٦	الأقساط المدفوعة بالصافي بعد عمولات الإسناد والمصرفات الأخرى المنسوبة مباشرة
(٨,٤٧٨,٩٠١)	-	-	-	(٨,٤٧٨,٩٠١)	الاسترداد من إعادة التأمين
(٤,٠٥٦,٧٣٧)	-	٣,٦٩٩,٩٨٨	-	(٧,٧٥٦,٧٢٥)	إجمالي التدفقات النقدية
-	-	-	-	-	مطلوبات عقود إعادة التأمين كما في ٣١ كانون الأول ٢٠٢٣
(٣,٠٣٠,٣٨٠)	(١٦٥,٨٨٣)	(٢,٤٣٤,٠٨٨)	(٣٩,٩٤٤)	(٣٩٠,٤٦٥)	موجودات عقود إعادة التأمين كما في ٣١ كانون الأول ٢٠٢٣
(٣,٠٣٠,٣٨٠)	(١٦٥,٨٨٣)	(٢,٤٣٤,٠٨٨)	(٣٩,٩٤٤)	(٣٩٠,٤٦٥)	صافي موجودات عقود إعادة التأمين كما في ٣١ كانون الأول ٢٠٢٣

(٩-ج) موجودات/ مطلوبات عقود إعادة التأمين - منهج تخصيص الأقساط

الإجمالي	الالتزام عن التعويضات المتكبدة		الالتزام عن التغطية المتبقية		٢٠٢٢
	تعديلات المخاطر - غير المالية	القيمة الحالية للتدفقات النقدية	عقود مثقلة بالاعباء	عقود غير مثقلة بالاعباء	
دينار	دينار	دينار	دينار	دينار	
٩٩,٥٠٨	(١٠,٣٧٥)	(٤٢٦,٢٩١)	-	٥٣٦,١٧٤	مطلوبات عقود إعادة التأمين كما في ا كانون الثاني ٢٠٢٢
(٢,٠٢٥,٢٤٦)	(١٦٢,٢٢٢)	(١,٩٨٤,٧٢٨)	(١٢٠,١٥٠)	٢٤١,٨٥٤	موجودات عقود إعادة التأمين كما في ا كانون الثاني ٢٠٢٢
(١,٩٢٥,٧٣٨)	(١٧٢,٥٩٧)	(٢,٤١١,٠١٩)	(١٢٠,١٥٠)	٧٧٨,٠٢٨	صافي مطلوبات (موجودات) عقود إعادة التأمين كما في ا كانون الثاني ٢٠٢٢
٦,٥٥٤,٠٣٧	-	-	-	٦,٥٥٤,٠٣٧	مصرفات خدمات إعادة التأمين
(٢,٤٥٧,٤٤١)	-	(٢,٤٥٧,٤٤١)	-	-	استرداد التعويضات المتكبدة
٦٠,٢٤٧	(١,٣٦٣)	(١٧,٤٧٧)	٧٩,٠٨٧	-	التغيرات المتعلقة بالخدمة السابقة - التغيرات في التدفق النقدي الحر المتعلق باسترداد التعويضات المتكبدة
٤,١٥٦,٨٤٣	(١,٣٦٣)	(٢,٤٧٤,٩١٨)	٧٩,٠٨٧	٦,٥٥٤,٠٣٧	نتيجة خدمة إعادة التأمين
٣٦,٢١٨	(٢,٨٨١)	٣٩,٠٩٩	-	-	إيرادات التمويل من عقود إعادة التأمين المحتفظ بها (إيضاح ٢٤)
٤,١٩٣,٠٦١	(٤,٢٤٤)	(٢,٤٣٥,٨١٩)	٧٩,٠٨٧	٦,٥٥٤,٠٣٧	إجمالي المبالغ المعترف بها في قائمة الدخل
التدفقات النقدية:					
٢,٧٤٦,٤٠٨	-	١,٨٦٦,٣١٩	-	٨٨٠,٠٨٩	الأقساط المدفوعة بالصافي بعد عمولات الإسناد والمصرفات الأخرى المنسوبة مباشرة
(٧,٩٤١,٦٦٥)	-	-	-	(٧,٩٤١,٦٦٥)	الاستردادات من إعادة التأمين
(٥,١٩٥,٢٥٧)	-	١,٨٦٦,٣١٩	-	(٧,٠٦١,٥٧٦)	إجمالي التدفقات النقدية
٤٨٠,١٢٦	(٨,٦٣٤)	(٧٤,٠٢١)	-	٥٦٢,٧٨١	مطلوبات عقود إعادة التأمين كما في ٣١ كانون الأول ٢٠٢٢
(٣,٤٠٨,٠٦٠)	(١٦٨,٢٠٧)	(٢,٩٠٦,٤٩٨)	(٤١,٠٦٣)	(٢٩٢,٢٩٢)	موجودات عقود إعادة التأمين كما في ٣١ كانون الأول ٢٠٢٢
(٢,٩٢٧,٩٣٤)	(١٧٦,٨٤١)	(٢,٩٨٠,٥١٩)	(٤١,٠٦٣)	٢٧٠,٤٨٩	صافي مطلوبات (موجودات) عقود إعادة التأمين كما في ٣١ كانون الأول ٢٠٢٢

(٩-ج) موجودات (مطلوبات) عقود إعادة التأمين – المنهج العام

٢٠٢٣	التقدير الأفضل للمطلوبات	تعديلات المخاطر - غير المالية	هامش الخدمة التعاقدية	الإجمالي
دينار	دينار	دينار	دينار	دينار
مطلوبات عقود إعادة التأمين كما في ١ كانون الثاني ٢٠٢٣				
-	-	-	-	-
موجودات عقود إعادة التأمين كما في ١ كانون الثاني ٢٠٢٣				
(٨٨٢,٧٤٤)	٨٥,٥٣٦	(٢٧٤,٧٩٧)	(١,٠٧٢,٠٠٥)	
صافي مطلوبات (موجودات) عقود إعادة التأمين كما في ١ كانون الثاني ٢٠٢٣				
(٨٨٢,٧٤٤)	٨٥,٥٣٦	(٢٧٤,٧٩٧)	(١,٠٧٢,٠٠٥)	
التغيرات المتعلقة بخدمة مستقبل الأعمال الجديدة				
(٢,٩٥٦,٤٤٣)	١,٧٩٢	٢,٩٥٤,٦٥١	-	
التغيرات المتعلقة بالخدمة الحالية:				
تعديلات الخبرة				
٢٨,٩٢٢	(٤,٢٩٧)	(٥٢,٦٥١)	(٢٨,٠٢٦)	
استرداد الخسارة من إعادة التأمين				
-	-	٧٤,٣٥١	٧٤,٣٥١	
استهلاك عنصر استرداد الخسارة				
-	-	٢١٤,٩٥٦	٢١٤,٩٥٦	
التغيرات المتعلقة بالخدمة المستقبلية:				
التغييرات في التقديرات التي تعدل هامش الخدمة التعاقدية				
٣,١٩٠,٢٨٨	٣٤٥	(٣,١٩٠,٦٣٣)	-	
التغيرات المتعلقة بالخدمة السابقة:				
التغييرات في التقديرات التي تعدل هامش الخدمة التعاقدية				
٤,٩٥٥	(٢٠٤)	-	٤,٧٥١	
نتيجة خدمات إعادة التأمين				
٢٦٧,٧٢٢	(٢,٣٦٤)	٦٧٤	٢٦٦,٠٣٢	
مصاريف التمويل من عقود إعادة التأمين الصادرة (إيضاح ٢٤)				
(٩٠,٦٣٩)	-	١٦٧,٩٥٠	٧٧,٣١١	
إجمالي المبالغ المعترف بها في قائمة الدخل				
١٧٧,٠٨٣	(٢,٣٦٤)	١٦٨,٦٢٤	٣٤٣,٣٤٣	
التدفقات النقدية:				
التعويضات المتكبدة المستردة من معيد التأمين				
٣,٠٦٢	-	-	٣,٠٦٢	
النقد من العقود المكتتبة المدفوع لمعيد التأمين				
(٤٤,٢٧٥)	-	-	(٤٤,٢٧٥)	
صافي التدفقات النقدية				
(٤١,٢١٣)	-	-	(٤١,٢١٣)	
مطلوبات عقود إعادة التأمين كما في ٣١ كانون الأول ٢٠٢٣				
-	-	-	-	
موجودات عقود إعادة التأمين كما في ٣١ كانون الأول ٢٠٢٣				
(٧٤٦,٨٧٤)	٨٣,١٧٢	(١٠٦,١٧٣)	(٧٦٩,٨٧٥)	
صافي (موجودات) مطلوبات عقود إعادة التأمين كما في ٣١ كانون الأول ٢٠٢٣				
(٧٤٦,٨٧٤)	٨٣,١٧٢	(١٠٦,١٧٣)	(٧٦٩,٨٧٥)	

(٩-ج) موجودات (مطلوبات) عقود إعادة التأمين – المنهج العام

٢٠٢٢	التقدير الأفضل للمطلوبات	تعديلات المخاطر - غير المالية	هامش الخدمة التعاقدية	الإجمالي
دينار	دينار	دينار	دينار	دينار
مطلوبات عقود إعادة التأمين كما في ا كانون الثاني ٢٠٢٢	-	-	-	-
موجودات عقود إعادة التأمين كما في ا كانون الثاني ٢٠٢٢	(١١٩,٨٣٠)	١١,٠٥٣	(٣٦٦,٧٩٥)	(٤٧٥,٥٧٢)
صافي مطلوبات (موجودات) عقود إعادة التأمين كما في ا كانون الثاني ٢٠٢٢	(١١٩,٨٣٠)	١١,٠٥٣	(٣٦٦,٧٩٥)	(٤٧٥,٥٧٢)
التغييرات المتعلقة بخدمة مستقبل الأعمال الجديدة	(٣,٠٢٧,٨٥٩)	٢,١٢٢	٣,٠٢٥,٧٣٧	-
التغييرات المتعلقة بالخدمة الحالية:				
تعديلات الخبرة	(٦٥٢,٦١٨)	(٢,٥٤١)	(٤٨,٩٤٣)	(٧٠٤,١٠٢)
استرداد الخسارة من اعادة التأمين	-	-	(٢٢٤,٦٧٨)	(٢٢٤,٦٧٨)
استهلاك عنصر استرداد الخسارة	-	-	٢٣١,٢٦١	٢٣١,٢٦١
التغييرات المتعلقة بالخدمة المستقبلية:				
التغييرات في التقديرات التي تعدل هامش الخدمة التعاقدية	٣,٠٢١,٢٨٣	٦٥٩	(٣,٠٢١,٩٤٢)	-
التغييرات المتعلقة بالخدمة السابقة:				
التغييرات في التقديرات التي تعدل هامش الخدمة التعاقدية	٢,٦٥٤	٧٤,٢٤٣	-	٧٦,٨٩٧
نتيجة خدمات إعادة التأمين	(٦٥٦,٥٤٠)	٧٤,٤٨٣	(٣٨,٥٦٥)	(٦٢٠,٦٢٢)
مصاريف التمويل من عقود إعادة التأمين الصادرة (إيضاح ٢٤)	(٧٤,٠٣٣)	-	١٣٠,٥٦٣	٥٦,٥٣٠
إجمالي المبالغ المعترف بها في قائمة الدخل	(٧٣٠,٥٧٣)	٧٤,٤٨٣	٩١,٩٩٨	(٥٦٤,٠٩٢)
التدفقات النقدية:				
التعويضات المتكبدة المستردة من معيد التأمين	٣,٥٧٤	-	-	٣,٥٧٤
النقد من العقود المكتتبة المدفوع لمعيد التأمين	(٣٥,٩١٥)	-	-	(٣٥,٩١٥)
صافي التدفقات النقدية	(٣٢,٣٤١)	-	-	(٣٢,٣٤١)
مطلوبات عقود إعادة التأمين كما في ٣١ كانون الأول ٢٠٢٢	-	-	-	-
موجودات عقود إعادة التأمين كما في ٣١ كانون الأول ٢٠٢٢	(٨٨٢,٧٤٤)	٨٥,٥٣٦	(٢٧٤,٧٩٧)	(١,٠٧٢,٠٠٥)
صافي (موجودات) مطلوبات عقود اعادة التأمين كما في ٣١ كانون الأول ٢٠٢٢	(٨٨٢,٧٤٤)	٨٥,٥٣٦	(٢٧٤,٧٩٧)	(١,٠٧٢,٠٠٥)

ذمم مدينة متعلقة بعمليات إعادة التأمين

يمثل هذا البند الذمم المدينة المتعلقة بعمليات إعادة التأمين والتي تم اخذها بالاعتبار في احتساب موجودات ومطلوبات عقود اعادة التأمين.

٢٠٢٢	٢٠٢٣	
دينار	دينار	
٢٤٩,٣٢٨	٣٣١,٤٢٠	موجودات عقود إعادة التأمين المحتفظ بها (محلية)
١,١٠٣,٤٠٧	١,١٤٧,٤١٩	موجودات عقود إعادة التأمين المحتفظ بها (خارجية)
(١٧١,٠٠٠)	(٢٦٥,٠٠٠)	ينزل: مخصص الخسائر الائتمانية المتوقعة*
١,١٨١,٧٣٥	١,٢١٣,٨٣٩	

* ان الحركة على مخصص الخسائر الائتمانية المتوقعة خلال السنة كما يلي:

٢٠٢٢	٢٠٢٣	
دينار	دينار	
١٤٦,٠٠٠	١٧١,٠٠٠	رصيد بداية السنة
٢٥,٠٠٠	٩٤,٠٠٠	اضافات
١٧١,٠٠٠	٢٦٥,٠٠٠	رصيد نهاية السنة

ان تفاصيل اعمار ذمم معيدي التأمين المدينة هي كما يلي:

المجموع	أكثر من ٣٦٥ يوم	١٨١ - ٣٦٥ يوم	٩١ - ١٨٠ يوم	٩٠- يوم	ذمم لم تستحق بعد	
دينار	دينار	دينار	دينار	دينار	دينار	
١,٢١٣,٨٣٩	-	٧٥,٣٥٥	٦٦,٣١٩	١٢٠,٦٣٤	٩٥١,٥٣١	٢٠٢٣
١,١٨١,٧٣٥	٦٩,٧٦١	١٩,١٥٩	٤٤,٥٨٠	١٢٤,٥٤٢	٩٢٣,٦٩٣	٢٠٢٢

ذمم دائنة متعلقة بعمليات إعادة التأمين

يمثل هذا البند الذمم الدائنة المتعلقة بعمليات إعادة التأمين والتي تم اخذها بالاعتبار في احتساب موجودات ومطلوبات عقود اعادة التأمين..

٢٠٢٢	٢٠٢٣	
دينار	دينار	
١,٧٣٥,١٢٥	١,٤١٧,٤٦٥	شركات اعادة التأمين الخارجية
٢١٠,٩٥٨	٣١١,٣٩٧	شركات التأمين المحلية
١,٩٤٦,٠٨٣	١,٧٢٨,٨٦٢	

١٢ ضريبة الدخل

أ- مخصص ضريبة الدخل

ان الحركة على مخصص ضريبة الدخل هي كما يلي:

٢٠٢٢	٢٠٢٣	
دينار	دينار	
-	١٧٨,٩٤٦	رصيد بداية السنة
١٨٤,٦٥٠	١٧١,٢١٨	مصرف ضريبة الدخل للسنة
(٥,٧٠٤)	(١٨٠,٣١٥)	ضريبة الدخل المدفوعة
١٧٨,٩٤٦	١٦٩,٨٤٩	رصيد نهاية السنة

يمثل مصرف ضريبة الدخل الظاهر في قائمة الدخل ما يلي:

٢٠٢٢	٢٠٢٣	
دينار	دينار	
١٨٤,٦٥٠	١٧١,٢١٨	ضريبة الدخل المستحقة عن أرباح السنة
١٧,١١٣	١٦,١٥٨	ضريبة المساهمة الوطنية
(٥٢,٢٣١)	(٨٩,٤٦٥)	صافي موجودات ضريبية مؤجلة
١٤٩,٥٣٢	٩٧,٩١١	

ضريبة الدخل

تم احتساب مخصص ضريبة الدخل للشركة للسنوات المنتهية في ٣١ كانون الأول ٢٠٢٣ و ٢٠٢٢ وفقاً لقانون ضريبة الدخل رقم (٣٤) لسنة ٢٠١٤ وتعديلاته.

تم التوصل الى تسوية نهائية مع دائرة ضريبة الدخل حتى نهاية عام ٢٠٢٠ وتسديد كافة الارصدة المستحقة. قامت الشركة بتقديم كشف التقدير الذاتي للاعوام ٢٠٢١ و ٢٠٢٢ في الوقت المحدد، هذا ولم تقم دائرة ضريبة الدخل والمبيعات بتدقيقها او اصدار قرار نهائي بشأنها، وفي رأي ادارة الشركة والمستشار الضريبي للشركة فإن مخصص ضريبة الدخل كاف لمواجهة أي التزامات ضريبية.

الضريبة العامة على المبيعات

تم التوصل الى تسوية نهائية مع دائرة ضريبة المبيعات حتى نهاية شهر كانون الأول ٢٠٢٠، وتسديد كافة الارصدة المستحقة.

ب- الموجودات الضريبية المؤجلة

٣١ كانون الثاني ٢٠٢٢	٢٠٢٢	٢٠٢٣					
الضريبة المؤجلة	الضريبة المؤجلة	الضريبة المؤجلة	الرصيد في نهاية السنة	المبالغ المحررة	المبالغ المضافة	رصيد بداية السنة	
دينار	دينار	دينار	دينار	دينار	دينار	دينار	

موجودات ضريبية مؤجلة:

٩٠,٥٢٧	٩٧,٠٢٧	١٢٣,٠٢٧	٤٧٣,١٨٢	-	١٠٠,٠٠٠	٣٧٣,١٨٢	مخصص خسائر ائتمانية متوقعة
١,١٥٤	٢,٣٠٧	٣,٤٦١	١٣,٣١١	-	٤,٤٣٧	٨,٨٧٤	مخصص تعويض نهاية الخدمة
٣٩٦,٠٥١	٤٤٠,٦٢٩	٥٠٢,٩٤٠	١,٩٣٤,٣٧٨	(٤,٠٩٨)	٢٤٣,٧٥٧	١,٦٩٤,٧١٩	مطلوبات عقود التأمين
٤٨٧,٧٣٢	٥٣٩,٩٦٣	٦٢٩,٤٢٨	٢,٤٢٠,٨٧١	(٤,٠٩٨)	٣٤٨,١٩٤	٢,٠٧٦,٧٧٥	

ان الحركة على حساب الموجودات الضريبية المؤجلة خلال السنة هي كما يلي:

٢٠٢٢	٢٠٢٣	
دينار	دينار	
٤٨٧,٧٣٢	٥٣٩,٩٦٣	رصيد بداية السنة
٥٢,٢٣١	٩٠,٥٣٠	المضاف خلال السنة
-	(١,٠٦٥)	المحزر خلال السنة
٥٣٩,٩٦٣	٦٢٩,٤٢٨	رصيد نهاية السنة

ج- فيما يلي ملخص تسوية الربح المحاسبي مع الربح الضريبي:

٢٠٢٢	٢٠٢٣	
دينار	دينار	
١,٤٦٨,٦٣٥	٩٦١,٩٦٥	الربح المحاسبي
(٣,١٨٠,٠٧٤)	(٣,٨٦٥,٣٨٨)	إيرادات غير خاضعة للضريبة
٣,١١٦,٦٩٥	٣,٥٩٥,٢٩٢	مصروفات غير مقبولة ضريبياً
١,٤٠٥,٢٥٦	٦٩١,٨٦٩	الربح الضريبي
٢٠١,٧٦٣	١٨٧,٣٧٦	ضريبة الدخل و المساهمة الوطنية الفعالية المستحقة
٪١٣,٧	٪١٩,٥	نسبة ضريبة الدخل الفعالية
٪٢٦	٪٢٦	نسبة ضريبة الدخل القانونية (متضمنة نسبة مساهمة وطنية ٪٢)

د- مخصص ضريبة المساهمة الوطنية:

ان الحركة مخصص ضريبة المساهمة الوطنية هي كما يلي:

٢٠٢٢	٢٠٢٣	
دينار	دينار	
-	١٦,٣١٣	رصيد بداية السنة
١٧,١١٣	١٦,١٥٨	ضريبة المساهمة الوطنية للسنة
(٨٠٠)	(٩,٩٦٣)	المدفوع خلال السنة
١٦,٣١٣	٢٢,٥٠٨	رصيد نهاية السنة

III حق استخدام الأصول

يمثل هذا البند حق استخدام الأصول لعقود الإيجار لمبنى ومواقف.

يوضح الجدول ادناه القيمة الدفترية لحق استخدام الأصول والحركة عليها خلال السنة:

٢٠٢٢	٢٠٢٣	
دينار	دينار	
-	-	رصيد بداية السنة
-	١٧٧,٦٠٨	الاضافات
-	(١٩,٨٨٨)	استهلاكات حق استخدام الأصول
-	١٥٧,٧٢٠	رصيد نهاية السنة

١٢ ممتلكات ومعدات

المجموع	المباني	أجهزة الحاسب الآلي	أثاث ومفروشات	مركبات	الات ومعدات	أراضي	
دينار	دينار	دينار	دينار	دينار	دينار	دينار	
							الكلية -
٤,٠٠٥,٠٢٩	٣,٠٠٣,٢١٢	١٧٨,٣٩٢	٤٠٩,٧٧٥	٩٦,٣٣٩	٧٧,١٨٦	٢٤٠,١٢٥	الرصيد كما في أول كانون الثاني ٢٠٢٣
١٠٣,١٠٤	-	٣,٦٠٣	٧٥,٩٣٥	-	٢٣,٥٦٦	-	إضافات
٤,١٠٨,١٣٣	٣,٠٠٣,٢١٢	١٨١,٩٩٥	٤٨٥,٧١٠	٩٦,٣٣٩	١٠٠,٧٥٢	٢٤٠,١٢٥	الرصيد كما في ٣١ كانون الأول ٢٠٢٣
							الاستهلاك المتراكم -
١,٣٧٨,٣٧٩	٧١٦,٠١١	١٣٢,٥١٢	٣٧٥,٧٣١	٨٦,٢١٣	٦٧,٩١٢	-	الرصيد كما في أول كانون الثاني ٢٠٢٣
٩٦,٩٥١	٦٠,٠٦٤	١٥,٨٢٨	١٠,٧٥٣	٣,٩٤٦	٦,٣٦٠	-	استهلاكات
١,٤٧٥,٣٣٠	٧٧٦,٠٧٥	١٤٨,٣٤٠	٣٨٦,٤٨٤	٩٠,١٥٩	٧٤,٢٧٢	-	الرصيد كما في ٣١ كانون الأول ٢٠٢٣
٢,٦٣٢,٨٠٣	٢,٢٢٧,١٣٧	٣٣,٦٥٥	٩٩,٢٢٦	٦,١٨٠	٢٦,٤٨٠	٢٤٠,١٢٥	صافي القيمة الدفترية كما في ٣١ كانون الأول ٢٠٢٣
المجموع	المباني	أجهزة الحاسب الآلي	أثاث ومفروشات	مركبات	الات ومعدات	أراضي	
دينار	دينار	دينار	دينار	دينار	دينار	دينار	
							الكلية -
٣,٩٥٩,١٠٤	٣,٠٠٣,٢١٢	١٣٨,٤٤٣	٤٠٧,٠٧٨	٩٦,٣٣٩	٧٣,٩٠٧	٢٤٠,١٢٥	الرصيد كما في أول كانون الثاني ٢٠٢٢
٤٥,٩٢٥	-	٣٩,٩٤٩	٢,٦٩٧	-	٣,٢٧٩	-	إضافات
٤,٠٠٥,٠٢٩	٣,٠٠٣,٢١٢	١٧٨,٣٩٢	٤٠٩,٧٧٥	٩٦,٣٣٩	٧٧,١٨٦	٢٤٠,١٢٥	الرصيد كما في ٣١ كانون الأول ٢٠٢٢
							الاستهلاك المتراكم -
١,٢٨٣,٥١١	٦٥٥,٩٤٧	١١٨,٨٣٧	٣٦٢,٧٧٣	٨١,١٣٧	٦٤,٨١٧	-	الرصيد كما في أول كانون الثاني ٢٠٢٢
٩٤,٨٦٨	٦٠,٠٦٤	١٣,٦٧٥	١٢,٩٥٨	٥,٠٧٦	٣,٠٩٥	-	استهلاكات
١,٣٧٨,٣٧٩	٧١٦,٠١١	١٣٢,٥١٢	٣٧٥,٧٣١	٨٦,٢١٣	٦٧,٩١٢	-	الرصيد كما في ٣١ كانون الأول ٢٠٢٢
٢,٦٢٦,٦٥٠	٢,٢٨٧,٢٠١	٤٥,٨٨٠	٣٤,٠٤٤	١٠,١٢٦	٩,٢٧٤	٢٤٠,١٢٥	صافي القيمة الدفترية كما في ٣١ كانون الأول ٢٠٢٢

تتضمن الممتلكات والمعدات موجودات مستهلكة بالكامل بمبلغ ٨٢٥,٥٧٠ دينار كما في ٣١ كانون الأول ٢٠٢٣ (٣١ كانون الأول ٢٠٢٢: ٥٠٠,٧٧٥ دينار).

١٣ موجودات غير ملموسة

٢٠٢٣ -		برامج وأنظمة الحاسب الآلي
		دينار
الكلفة -		
الرصيد كما في أول كانون الثاني ٢٠٢٣		٥٦٧,٨١٩
إضافات		٣٨,٦٩٠
الرصيد كما في ٣١ كانون الأول ٢٠٢٣		٦٠٦,٥٠٩
الاطفاء المتراكم -		
الرصيد كما في أول كانون الثاني ٢٠٢٣		٣٨٧,٧٥٨
إطفاء السنة		٩٨,٨٥٥
الرصيد كما في ٣١ كانون الأول ٢٠٢٣		٤٨٦,٦١٣
صافي القيمة الدفترية كما في ٣١ كانون الأول ٢٠٢٣		١١٩,٨٩٦
٢٠٢٢ -		برامج وأنظمة الحاسب الآلي
		دينار
الكلفة -		
الرصيد كما في أول كانون الثاني ٢٠٢٢		٥٠٧,١٤٢
إضافات		٦٠,٦٧٧
الرصيد كما في ٣١ كانون الأول ٢٠٢٢		٥٦٧,٨١٩
الاطفاء المتراكم -		
الرصيد كما في أول كانون الثاني ٢٠٢٢		٢٩٤,٧٣٨
إطفاء السنة		٩٣,٠٢٠
الرصيد كما في ٣١ كانون الأول ٢٠٢٢		٣٨٧,٧٥٨
صافي القيمة الدفترية كما في ٣١ كانون الأول ٢٠٢٢		١٨٠,٠٦١

١٤ موجودات غير ملموسة

١ كانون الثاني ٢٠٢٢	٢٠٢٢	٢٠٢٣	
دينار	دينار	دينار	
٢٠٨,٨٢١	٢٨١,٠٧٥	٤١٨,٣٠١	إيرادات مستحقة غير مقبوضة
٢٦,٦٦٧	٨٦,١٣٠	٣٢,٣٧٠	مصاريف مدفوعة مقدماً
٩٣,٥٨٩	١٤٠,١٢٤	٢٠٨,٧٧٣	امانات ضريبة دخل /المساهمة الوطنية
٥٦,٤٧٠	٩٢,٣٤٦	٦٥,٤٣٥	تأمينات مستردة
١٠,٣٩٥	٩١,٣٨٣	٧٥,٧٩١	دفعات على حساب برامج قيد التطوير
١٩,٣٥٥	٨١,٨٢٢	٥٣,٥٠٦	أخرى
٤١٥,٢٩٧	٧٧٢,٨٨٠	٨٥٤,١٧٦	

١٥ التزامات عقود الإيجار

يوضح الجدول أدناه القيمة الدفترية للالتزامات عقود الإيجار والحركة عليها خلال السنة:

٢٠٢٢	٢٠٢٣	
دينار	دينار	
-	-	رصيد بداية السنة
-	١٧٧,٦٠٨	الإضافات
-	٣,٨٥٩	تكاليف تمويل عقود الإيجار (إيضاح ٢٧)
-	(٧٩,٠٠٠)	المدفوع خلال السنة
-	١٠٢,٤٦٧	رصيد نهاية السنة

إن تفاصيل التزامات عقود الإيجار هي كما يلي:

٢٠٢٢			٢٠٢٣		
المجموع	طويلة الأجل	قصيرة الأجل	المجموع	طويلة الأجل	قصيرة الأجل
دينار	دينار	دينار	دينار	دينار	دينار
-	-	-	١٠٢,٤٦٧	٧٩,٠٥٧	٢٣,٤١٠

١٦ مطلوبات أخرى

١ كانون الثاني ٢٠٢٢	٢٠٢٢	٢٠٢٣	
دينار	دينار	دينار	
-	٥٤,٤٢٢	٨١,٤٦٨	أمانات معيدي التأمين
٦٦,٩٢٤	٨٣,٥٧٦	١١١,٧٩٣	مصاريف مستحقة
٥,٠٠٠	-	-	مكافآت وتنقلات أعضاء مجلس إدارة مستحقة
-	١٩٣,٦٦١	٢٣٤,٣١٦	أمانات مساهمين
٢٠٣,٥٦٠	٤٢١,١٠٧	٦٣٣,٩٢٩	أخرى
٢٧٥,٤٨٤	٧٥٢,٧٦٦	١,٠٦١,٥٠٦	

١٧ رأس المال المصرح به والمدفوع

يبلغ رأس المال المصرح به والمدفوع ٨,٠٠٠,٠٠٠ دينار مقسماً إلى ٨,٠٠٠,٠٠٠ سهم، قيمة السهم الواحد الاسمية دينار واحد كما في ٣١ كانون الأول ٢٠٢٣ و ٢٠٢٢.

١٨ الاحتياطات القانونية

الاحتياطي الإجمالي

تمثل المبالغ المتجمعة في هذا الحساب ما تم تحويله من صافي الأرباح السنوية قبل ضريبة الدخل بنسبة ١٠٪ خلال السنة والسنوات السابقة وفقاً لقانون الشركات وبنسبة لا تزيد عن ٢٥٪ من رأس المال الشركة المصرح به والمدفوع وهو غير قابل للتوزيع على المساهمين.

الاحتياطي الاختياري

تمثل المبالغ المتجمعة في هذا الحساب ما تم تحويله من الأرباح السنوية قبل الضرائب بنسبة لا تزيد عن ٢٠٪. يستخدم الاحتياطي الاختياري في الأغراض التي يقررها مجلس الإدارة ويحق للهيئة العامة توزيعه بالكامل أو توزيع أي جزء منه كأرباح على المساهمين.

١٩ احتياطي القيمة العادلة

إن الحركة على احتياطي القيمة العادلة خلال السنة هي كما يلي:

٢٠٢٢	٢٠٢٣	
دينار	دينار	
(١١٧,٢٦٢)	(١١٦,٣٣٦)	الرصيد في بداية السنة
٩٢٦	(٨,٣٥٧)	صافي التغير في احتياطي تقييم الموجودات المالية
(١١٦,٣٣٦)	(١٢٤,٦٩٣)	الرصيد في نهاية السنة

٢٠ أرباح مدورة

إن الحركة على الأرباح المدورة السنة هي كما يلي:

٢٠٢٢	٢٠٢٣	
دينار	دينار	
٧٥٩,٢٦٨	١,٤٧٩,٤٢٣	رصيد بداية السنة
(٥٢١,٨٣٥)	-	اثر تطبيق معيار التقارير المالية الدولي رقم (١٧) (إيضاح ٢-٢)
٢٣٧,٤٣٣	١,٤٧٩,٤٢٣	الرصيد المعدل
١,٣١٩,١٠٣	٨٦٤,٠٥٤	ربح السنة
(٧٧,١١٣)	(٩٦,١٩٧)	المحول الى الاحتياطي الإجباري
-	(٦٤٠,٠٠٠)	أرباح موزعة (إيضاح ٣٧)
١,٤٧٩,٤٢٣	١,٦٠٧,٢٨٠	رصيد نهاية السنة

٢١ إيرادات عقود التأمين

٢٠٢٣-	المركبات	الحريق	هندسي	مسؤولية	بحري	طبي	تأمينات أخرى	حياة	المجموع
دينار	دينار	دينار	دينار	دينار	دينار	دينار	دينار	دينار	دينار
إيرادات عقود التأمين	١٥,٢٠١,٩٣٩	٢,٦٧٠,٧٢٨	٥٦٦,٨٢٨	٣٠٤,٩٣٦	٨٧٨,٨٥٤	٥,٠٩٥,١١٩	٢٧٣,٧٤١	٨٤١,١٠٣	٢٥,٨٣٣,٢٤٨
رسوم إصدار عقود التأمين	٤٦٣,٨١٣	٦٣,٩٧٣	١٤,٠٠٢	١٣,٤٢٢	٣٢,٤٧١	١٦٠,٥٦٤	١١,٠٧٥	١٢,٨٨١	٧٧٢,٢٠١
المجموع	١٥,٦٦٥,٧٥٢	٢,٧٣٤,٧٠١	٥٨٠,٨٣٠	٣١٨,٣٥٨	٩١١,٣٢٥	٥,٢٥٥,٦٨٣	٢٨٤,٨١٦	٨٥٣,٩٨٤	٢٦,٦٠٥,٤٤٩
٢٠٢٢-	المركبات	الحريق	هندسي	مسؤولية	بحري	طبي	تأمينات أخرى	حياة	المجموع
دينار	دينار	دينار	دينار	دينار	دينار	دينار	دينار	دينار	دينار
إيرادات عقود التأمين	١٢,٦٢٧,٠٥٩	٢,٤٤٧,١٦٢	٧٠٩,٢٨٢	٢٤٨,٦٠١	٩٠١,٠٤٠	٤,٤٢٧,١٥١	٢٤٤,٠٢٦	٧٦٥,٧٠٩	٢٢,٣٧٠,٠٣٠
رسوم إصدار عقود التأمين	٣٨٤,٥٥٠	٤٩,١٧٤	١٩,٠٨٣	٨,٤٥٤	٢٧,٦٣٧	١٤٨,٨٨٩	١٠,٢٧٤	١١,٢٢٠	٦٥٩,٢٨١
المجموع	١٣,٠١١,٦٠٩	٢,٤٩٦,٣٣٦	٧٢٨,٣٦٥	٢٥٧,٠٥٥	٩٢٨,٦٧٧	٤,٥٧٦,٠٤٠	٢٥٤,٣٠٠	٧٧٦,٩٢٩	٢٣,٠٢٩,٣١١

٢٢ مصروفات عقود التأمين

٢٠٢٣-	المركبات	الحريق	هندسي	مسؤولية	بحري	طبي	تأمينات أخرى	حياة	المجموع
دينار	دينار	دينار	دينار	دينار	دينار	دينار	دينار	دينار	دينار
مطالبات التأمين المتكبدة	١١,٨١٠,٩١٤	٥٢٥,١٩٢	٩٢,٨٤٦	٢٧,١١٦	٢١٢,٠٧٣	٤,٢٣٥,٠٢٠	٩٦,٤٥٣	٢١٨,٤٢٧	١٧,٢١٨,٠٤١
إطفاء تكاليف الاستحواذ	٨٣٤,٧٧٤	٢٥٤,٤٦١	٦٣,٢٣٧	١٩,٣٣٧	٨٢,٨٣٥	١٨١,٧٨٨	١٦,٢٩٠	٣٣٣,١٨٠	١,٧٨٥,٩٠٢
مصاريف إدارية وعمومية (إيضاح (٢٧)	١,٦١٦,٦٢٦	٣٢١,٨٧٧	٥٨,٤٦٩	٣٦,٨١٢	١٩٦,٩٤٧	٨٠١,٣١٥	٤٣,٣٢٩	١١٠,٣٤١	٣,١٨٥,٧١٦
التغير في الالتزامات مقابل المطالبات المتكبدة	(١٨٠,٥٢٩)	١٣,٢٤٤	(١٠٢,٨٥٧)	(١٠,٣١٥)	٢٤,٧٠٦	(٨٧,٩٩٥)	(٢٤,٢٨١)	٣٠,٣٠٥	(٣٣٧,٧٢٢)
تعديلات المخاطر - غير المالية	(٤٨,١٣٩)	٤,٢٢٧	(١١,٨٢٦)	(٩٨٥)	٣,٣٢١	(١٠,٢٥٧)	(٨٠٥)	٢,٢٥٧	(٦٢,٢٠٧)
خسارة العقود المثقلة بالاعباء	٣٣,٨٧٧	-	-	-	-	-	١٣,٤١٦	(١٩٣,١٠٦)	(١٤٥,٨١٣)
المجموع	١٤,٠٦٧,٥٢٣	١,١١٩,٠٠١	٩٩,٨٦٩	٧١,٩٦٥	٥١٩,٨٨٢	٥,١١٩,٨٧١	١٤٤,٤٠٢	٥٠١,٤٠٤	٢١,٦٤٣,٩١٧
٢٠٢٢-	المركبات	الحريق	هندسي	مسؤولية	بحري	طبي	تأمينات أخرى	حياة	المجموع
دينار	دينار	دينار	دينار	دينار	دينار	دينار	دينار	دينار	دينار
مطالبات التأمين المتكبدة	٩,٢٠٠,٨٧٧	٣٦٤,٢٤٧	٢١,٠٣٤	٣٩,٠١٩	٦٣,٥٠٨	٣,٤١٠,٨٧١	(٢٥,٧٨٢)	٩٤٧,٣٨٢	١٤,٠٢١,١٥٦
إطفاء تكاليف الاستحواذ	٧٥٢,١٣٢	١٦٩,٦٨٣	٤٦,٧٤٠	١٣,٥٤٠	١٠٦,٠٦١	١٨٠,٩٩٢	١٤,٧٥١	٣٠٩,٣٥٠	١,٥٩٣,٢٤٩
مصاريف إدارية وعمومية (إيضاح (٢٧)	١,٦٦٣,٣٨٧	٣١٢,٥٧١	٨١,١٣٧	٣٣,١٤٧	١٥٢,١٨٨	٦٥٠,٣٢٢	٤٦,٠٥١	٩٠,٨٧٣	٣,٠٢٩,٦٧٦
التغير في الالتزامات مقابل المطالبات المتكبدة	٢٧,٥٥٧	(٥٣,٤١٢)	٦٧,١٩٧	١١,٣٨٢	(٧,٦٠٦)	٩١,٣٦١	(٦٧,٤٢٠)	٢٢,٣٢٨	٩١,٣٨٧
تعديلات المخاطر - غير المالية	٢٥,٥٧١	(١,٥٤٩)	٨,٠١٨	١,٤٩٨	(٤٤٠)	١,١١٧	(٣,٩٣٨)	١,٦٤٠	٣١,٩١٧
خسارة العقود المثقلة بالاعباء	(١٣٣,٩٨٣)	-	-	-	-	(١٢,٨١١)	(١٠٣,٦٨٥)	١٠٣,٦٣٥	(١٤٦,٨٤٤)
المجموع	١١,٥٣٥,٥٤١	٧٩١,٥٤٠	٢٢٤,١٢٦	٩٨,٥٨٦	٣١٣,٧١١	٤,٣٢١,٨٥٢	(١٤٠,٠٢٣)	١,٤٧٥,٢٠٨	١٨,٦٢٠,٥٤١

٢٣ (مصاريف) إيرادات التمويل – عقود التأمين، بالصافي

٢٠٢٢	٢٠٢٣	
دينار	دينار	
١٩٩,٠٥٠	(٤٥٦,٢٥٨)	(مصاريف) إيرادات التمويل – عقود التأمين، بالصافي (إيضاح ٩/أ و ٩/ب)
١٩٩,٠٥٠	(٤٥٦,٢٥٨)	

قامت الشركة باستخدام معدلات خصم تتراوح بين ٤,٩٦٪ و ٦,٢٣٪ كما في ٣١ كانون الأول ٢٠٢٣ (٣١ كانون الأول ٢٠٢٢: ٥,٣٣٪ و ٦,٥٩٪).

٢٤ مصاريف التمويل – عقود إعادة التأمين

٢٠٢٢	٢٠٢٣	
دينار	دينار	
٩٢,٧٤٨	٥,٠٨٧	مصاريف التمويل – عقود إعادة التأمين
٩٢,٧٤٨	٥,٠٨٧	

قامت الشركة باستخدام معدلات خصم تتراوح بين ٤,٩٦٪ و ٦,٢٣٪ كما في ٣١ كانون الأول ٢٠٢٣ (٣١ كانون الأول ٢٠٢٢: ٥,٣٣٪ و ٦,٥٩٪).

٢٥ فوائد دائنة

٢٠٢٢	٢٠٢٣	
دينار	دينار	
٦٢٤,٨٩٧	٩٥٠,٢٨٤	فوائد بنكية على الودائع لدى البنوك
١٤٤,٠٣١	١٤٧,٨٩٠	فوائد موجودات مالية بالكلفة المطفأة
٧٦٨,٩٢٨	١,٠٩٨,١٧٤	

٢٦ صافي أرباح الموجودات المالية والاستثمار

٢٠٢٢	٢٠٢٣	
دينار	دينار	
٧٢١	١١٥,٣١٠	أرباح تقييم موجودات مالية بالقيمة العادلة من خلال قائمة الدخل
٢٣,٥٣٤	١٧,٣٩٩	عوائد التوزيعات (موجودات مالية بالقيمة العادلة من خلال قائمة الدخل الشامل الآخر)
١٨,٤٣٩	١١,٧١٥	عوائد التوزيعات النقدية (موجودات مالية بالقيمة العادلة من خلال قائمة الدخل)
٤٢,٦٩٤	١٤٤,٤٢٤	

٢٧ مصاريف إدارية وعمومية

٢٠٢٢	٢٠٢٣	
دينار	دينار	
١,٣١٨,٢٠٩	١,٣٥٤,٩٥٥	رواتب ومكافآت
٢٧٩,٤٩٤	٣٢٢,٥٦٨	اتعاب ادارة تأمين- مدنت وغلوب مد
١٣٩,١٦٢	١٥٦,٨٧٤	رسوم حكومية ورسوم أخرى
٨٠,٠٧٥	١٥٠,٤٧٠	اتعاب واستشارات فنية
١٤٤,٠٩٠	١٤٢,٣٨٤	حصة الشركة من الضمان الاجتماعي
١٢٣,٦٢٤	١٢٣,٣٦٤	اتعاب وكيل اصدار
١٠٢,٦٤٠	١١١,١٣١	رسوم هيئة التأمين
٨٠,٥٤٩	١٠١,٠٢٢	كمبيوتر
٦٦,٦٨٩	٩٦,٧١٢	أتعاب مهنية وتدقيق
١١١,٦١٥	٨٤,٩٥٥	مصاريف طبية
٧٨,٤٥٢	٦٥,٠٣٢	مصاريف وأتعاب محاماة
٨٩,٥٨١	٥٩,١٤٢	صندوق تعويض المتضررين من حوادث المركبات
٤٤,١٩٢	٥١,٣٩٢	تسعير الكتروني قطع غيار
٤٤,٦١٠	٤٤,٥٧٧	قرطاسية ومطبوعات
٢٧,٣٧٢	٤٢,٦٧١	دعاية وإعلان
٢٥,٠٥٣	٤١,٨٩٩	سفر وتنقلات
٤٨,٣٤٦	٣٩,١٥٢	مصاريف نظافة و صيانة
٣١,٢٤٣	٣٨,٧٥٧	ضريبة غير قابلة للخصم
٣٧,٢٤٠	٣٨,٦٠٨	مياه وكهرباء وتدفئة
٢٢,٩٥١	٣٥,٩٤٣	ضيافة
٢٧,٦٣٩	٣٢,٠٥٠	فوائد الاحتفاظ الاجباري
٢٩,٨٧٨	٢٤,٢٣٣	بريد واتصالات وطوابع
٢٤,٠٠٠	٢٤,٠٠٠	تنقلات ومكافآت أعضاء مجلس الإدارة
٢٣,٤٠٩	٢٢,٣٢٦	ايجارات
٣٦,٥٩٥	٢١,٧٧٩	مشاركة ارباح عقود
١٢,٦٩٧	٢٠,٥٧٨	تبرعات
١٣,٢٠٠	١٣,٦٤٦	مصاريف ادارة بناية الشركة
٦,٩٢٠	١٢,٦٤٤	تدريب وتطوير موظفين
٢,٨٣٥	٥,٥٣٢	مصاريف سيارات الشركة
-	٥,١٦٦	رسوم منصة حكيم
٥,٢٠٢	٤,٤٥٩	مصاريف تأمين
٤,٤٣٧	٤,٤٣٧	مخصص تعويض نهاية الخدمة
-	٣,٨٥٩	تكاليف تمويل عقود اليجار (إيضاح ١٥)

١,٨٠٠	٢,٤٠٠	أتعاب لجنة أعضاء مجلس الإدارة
٦١٥	١,٤٦٦	اشتراكات عطاءات
٨١,٣١٤	٨٥,١٩٠	مصاريف أخرى
٣,١٦٥,٧٢٨	٣,٣٨٥,٤٢٣	المجموع
٣,٠٢٩,٦٧٦	٣,١٨٥,٧١٦	المصاريف الإدارية والعمومية الموزعة على مصروفات عقود التأمين (إيضاح ٢٢)
١٣٦,٠٥٢	١٩٩,٧٠٧	المصاريف الإدارية والعمومية غير الموزعة على مصروفات عقود التأمين

٢٨ مصاريف أخرى

٢٠٢٢	٢٠٢٣	
دينار	دينار	
٩,٠٠٠	٥٠,٠٠٠	مكافآت أعضاء مجلس الإدارة
-	١٤,٢٨١	مصاريف أخرى
٩,٠٠٠	٦٤,٢٨١	

٢٩ حصة السهم الأساسية والمخفضة من ربح السنة

يتم احتساب الربح للسهم الواحد بقسمة الربح للسنة على المعدل المرجح لعدد الأسهم خلال السنة وبيانه كما يلي:

٢٠٢٢	٢٠٢٣	
دينار	دينار	
١,٣١٩,١٠٣	٨٦٤,٠٥٤	ربح السنة (دينار)
٨,٠٠٠,٠٠٠	٨,٠٠٠,٠٠٠	المتوسط المرجح لعدد الاسهم (سهم)
فلس / دينار	فلس / دينار	
٠/١٦٥	٠/١٠٨	حصة السهم الاساسية والمخفضة من ربح السنة

٣٠ النقد وما في حكمه

ان النقد وما في حكمه كما في ٣١ كانون الأول ٢٠٢٣ و ٢٠٢٢ والظاهر في قائمة التدفقات النقدية يمثل النقد في الصناديق والارصدة لدى البنوك والودائع لدى البنوك التي تستحق خلال ثلاثة أشهر مطروحا منها الودائع المحظور التصرف بها.

٢٠٢٢	٢٠٢٣	
دينار	دينار	
١,٥٩١,٢٧٩	١,٦١٦,٤٨٦	نقد في الصندوق وارصدة لدى البنوك (إيضاح ٨)
٢,٠٠٠,٠٠٠	١,٠٠٠,٠٠٠	يضاف: ودائع لدى البنوك تستحق خلال ثلاثة أشهر (إيضاح ٣)
(٨٠٠,٠٠٠)	(٨٠٠,٢٧٥)	ينزل: ودائع مرهونة لأمر عطوفة محافظ البنك المركزي الاردني (إيضاح ٣)
٢,٧٩١,٢٧٩	١,٨١٦,٢١١	

٣١ المعاملات مع جهات ذات علاقة

قامت الشركة بالدخول في مُعاملات مع كبار المساهمين وأعضاء مجلس الإدارة والإدارة العليا ضمن النشاطات التجارية الاعتيادية للشركة، إن جميع ذمم التأمين الممنوحة للجهات ذات العلاقة تُعتبر عاملة ولم يُؤخذ لها أي مُخصصات، يتم اعتماد سياسة الاسعار والشروط المتعلقة بهذه المعاملات من قبل ادارة الشركة.

فيما يلي ملخص المعاملات والأرصدة مع الجهات ذات العلاقة:

المجموع		الجهة ذات العلاقة	
٢٠٢٢	٢٠٢٣	أعضاء مجلس الادارة والمساهمين	شركات شقيقة
دينار	دينار	دينار	دينار

بنود داخل قائمة المركز المالي:

٦٩٦,٤٥٦	٦٩٠,١٨٣	٨,٦٧٠	٦٨١,٥١٣	موجودات عقود تأمين
٢٧١,٣٣١	٣٠٩,٨٣٥	٩٨,٤٦١	٢١١,٣٧٤	مطلوبات عقود تأمين

المجموع		الجهة ذات العلاقة	
٢٠٢٢	٢٠٢٣	أعضاء مجلس الادارة والمساهمين	شركات شقيقة
دينار	دينار	دينار	دينار

عناصر قائمة الدخل:

١,٠٧٣,٥٤٤	١,١٠٨,٨٣٤	٤,١٦٩	١,١٠٤,٦٦٥	إيرادات عقود تأمين
٢٦٤,٧٨٦	٢٦٨,١٢٨	-	٢٦٨,١٢٨	مصروفات عقود تأمين

فيما يلي ملخص لمنافع (رواتب ومكافآت ومنافع اخرى) الادارة التنفيذية العليا للشركة:

٢٠٢٢	٢٠٢٣		
دينار	دينار		
٦٥٧,٧٦٦	٧١٨,٢٧٣	رواتب ومكافآت ومنافع أخرى	
٣٣,٠٠٠	٧٤,٠٠٠	مكافآت و تنقلات أعضاء مجلس الإدارة (إيضاح ٢٧ و ٢٨)	

٣٢ القيمة العادلة للموجودات والمطلوبات المالية التي لا تظهر بالقيمة العادلة بالقوائم المالية

لا يوجد فروقات جوهرية بين القيمة الدفترية والقيمة العادلة للموجودات والمطلوبات المالية كما في نهاية العام ٢٠٢٣ و ٢٠٢٢.

٣٣ إدارة المخاطر

تقوم الشركة بإدارة المخاطر المتنوعة بوسائل متعددة وذلك من خلال استراتيجية شاملة موضوعة تحدد المخاطر وسبل مواجهتها وتخفيفها وذلك من خلال مجلس الادارة حيث يتم مراجعة المخاطر وتبني الاجراءات الضرورية لمواجهتها والعمل على تخفيضها والحد منها. إضافة الى ان كافة مراكز العمل مسؤولة عن تحديد المخاطر المتعلقة بنشاطهم ووضع الضوابط الرقابية المناسبة ومراقبة استمرارية فعاليتها. تتعرض الشركة لمخاطر التأمين ومخاطر الائتمان ومخاطر السيولة ومخاطر السوق.

عملية إدارة المخاطر

يعتبر مجلس إدارة الشركة هو المسؤول عن تحديد ومراقبة المخاطر، وبالإضافة إلى ذلك يوجد عدة جهات أخرى مسؤولة عن عملية ادارة مخاطر الشركة.

قياس المخاطر وانظمة التقارير

إن مراقبة المخاطر والسيطرة عليها تمت من خلال مراقبة الحدود المسموح بها لكل نوع من انواع المخاطر وان هذه الحدود تعكس استراتيجية عمل الشركة وعوامل السوق المختلفة المحيطة.

يتم جمع المعلومات من الادارات المختلفة لدى الشركة وتحليلها للتعرف على المخاطر المتوقعة التي قد تنجم عنها. يتم عرض وشرح هذه المعلومات على مجلس إدارة الشركة.

أ- مخاطر التأمين

١ - مخاطر التأمين

تتمثل مخاطر أي عقد تأمين في إمكانية وقوع الحدث المؤمن عليه وعدم التأكد من مبلغ الإمداء المتعلق بذلك الحدث وذلك نظراً لطبيعة عقد التأمين حيث المخاطر متقلبة وغير متوقعة. بالنسبة لعقود التأمين المتعلقة بفئة تأمينية، حيث يمكن تطبيق نظرية الاحتمالات للتسعير والإحتياطي، فإن المخاطر الأساسية التي تواجه الشركة هي إن الإمداءات المتكبدة والدفعات المتعلقة بها قد تزيد عن القيمة الدفترية للإلتزامات التأمين. هذا قد يحدث إذا كانت إمكانية وخطورة الإمداءات أكبر من المتوقع، لأن أحداث التأمين غير ثابتة وتختلف من سنة لأخرى فإن التقديرات قد تختلف عن الإحصائيات المتعلقة بها.

أظهرت الدراسات إنه كلما كانت عقود التأمين متشابهة كلما قاربت التوقعات معدل الخسارة الفعلية. كما إن وجود تنوع في مخاطر التأمين التي يتم تغطيتها يؤدي إلى انخفاض احتمالات الخسارة الكلية للتأمين.

تكرار المطالبات

يمكن أن تتكرر المطالبات وأن تتأثر مبالغها بعدد من العوامل. أعمال التأمين الرئيسية للشركة هي التأمين ضد مخاطر الحريق والحوادث العامة والمخاطر البحرية والتأمين الطبي وأعمال التأمين على الحياة، تعتبر عقود التأمين هذه قصيرة الأجل ويتم سدادها في العادة خلال سنة واحدة من تاريخ وقوع الحادث المؤمن، وهذا يساعد في التقليل من خطر التأمين.

٢ - تطور الإمداءات

تظهر الجداول أدناه الإمداءات الفعلية (بناءً على تقديرات الإدارة في نهاية السنة) مقارنة بالتوقعات للسنوات الأربع الماضية على أساس السنة التي تم الإبلاغ بها عن المطالبة لتأمينات السيارات وعلى أساس السنة التي تم بها اكتتاب التأمين للتأمينات العامة الأخرى، كما يلي:

تأمين المركبات:
الإجمالي:

السنة التي وقع بها الحادث	٢٠١٩ وما قبلها	٢٠٢٠	٢٠٢١	٢٠٢٢	٢٠٢٣	المجموع
دينار	دينار	دينار	دينار	دينار	دينار	دينار
كما في نهاية السنة	٥,٩٨٨,٥٥٦	٥,٧٤٦,٢٨١	٥,٩٢٨,٦٤٧	٦,٠٤٩,١١٨	٦,١٤٧,٦١١	٢٩,٨٦٠,٢١٣
بعد سنة	٧,٩٨٨,٥٥٦	٧,٧٤٦,٢٨١	١٠,٤٢٨,٦٤٧	١٣,٥٣١,١٨١	-	٣٩,٦٩٤,٦٦٥
بعد سنتين	٩,٩٨٨,٥٥٦	٩,٧٤٦,٢٨١	١٣,٤٢٨,٦٤٧	-	-	٣٣,١٦٣,٤٨٤
بعد ثلاث سنوات	١٠,٩٨٨,٥٥٦	١٢,٧٤٦,٢٨١	-	-	-	٢٣,٧٣٤,٨٣٧
بعد أربع سنوات	١٢,٩٨٨,٥٥٦	-	-	-	-	١٢,٩٨٨,٥٥٦
اجمالي المطالبات التراكمية المدفوعة	١٠,٠٠٠,١٠٨	٨,٤٦٥,٧٨٧	٩,٦٥٣,٢٩١	١٠,٨٢٤,٧٢٣	١٣,٧٥٠,٧٥٦	٥٢,٦٩٤,٦٦٥
اجمالي المطلوبات	١٢,٩٨٨,٥٥٦	١٢,٧٤٦,٢٨١	١٣,٤٢٨,٦٤٧	١٣,٥٣١,١٨١	٦,١٤٧,٦١١	٥٨,٨٤٢,٢٧٦
اجمالي الالتزام عن التعويضات المتكبدة	٢,٩٨٨,٤٤٨	٤,٢٨٠,٤٩٤	٣,٧٧٥,٣٥٦	٢,٧٠٦,٤٥٨	(٧,٦٠٣,١٤٥)	٦,١٤٧,٦١١
تأثير الخصم	-	-	-	-	-	٣٥٨,٥٣٦
اجمالي المطلوبات مقابل المطالبات المتكبدة	٢,٩٨٨,٤٤٨	٤,٢٨٠,٤٩٤	٣,٧٧٥,٣٥٦	٢,٧٠٦,٤٥٨	(٧,٦٠٣,١٤٥)	٥,٧٨٩,٠٧٥

الصافي:

السنة التي وقع بها الحادث	٢٠١٩ وما قبلها	٢٠٢٠	٢٠٢١	٢٠٢٢	٢٠٢٣	المجموع
دينار	دينار	دينار	دينار	دينار	دينار	دينار
كما في نهاية السنة	٥,٥٤٧,٣٧٠	٥,٣٦٢,٢٤٤	٥,٤٦٥,٧٩٥	٥,٥٥٤,٤٠٦	٥,٨٢٢,١٢٤	٢٧,٧٥١,٩٣٩
بعد سنة	٧,٥٤٧,٣٧٠	٧,٣٦٢,٢٤٤	٦,٩٦٥,٧٩٥	١١,٤١٤,٤٨٧	-	٣٣,٢٨٩,٨٩٦
بعد سنتين	٩,٥٤٧,٣٧٠	٩,٣٦٢,٢٤٤	٨,٤٦٥,٧٩٥	-	-	٢٧,٣٧٥,٤٠٩
بعد ثلاث سنوات	١٠,٥٤٧,٣٧٠	١٢,٣٦٢,٢٤٤	-	-	-	٢٢,٩٠٩,٦١٤
بعد أربع سنوات	١٢,٥٤٧,٣٧٠	-	-	-	-	١٢,٥٤٧,٣٧٠
اجمالي المطالبات التراكمية المدفوعة	٨,٣٦٦,١٦٠	٧,٢٣٢,٧٣٢	٨,٢٢١,٦٨٤	٩,١٨٢,٣١٩	١١,٧٨٧,٠٠١	٤٤,٧٨٩,٨٩٦
اجمالي المطلوبات	١٢,٥٤٧,٣٧٠	١٢,٣٦٢,٢٤٤	٨,٤٦٥,٧٩٥	١١,٤١٤,٤٨٧	٥,٨٢٢,١٢٤	٥٠,٦١٢,٠٢٠
الالتزام عن التعويضات المتكبدة	٤,١٨١,٢١٠	٥,١٢٩,٥١٢	٢٤٤,١١١	٢,٢٣٢,١٦٨	(٥,٩٦٤,٨٧٧)	٥,٨٢٢,١٢٤
تأثير الخصم	-	-	-	-	-	١٥,٧٠٨
اجمالي المطلوبات مقابل المطالبات المتكبدة	٤,١٨١,٢١٠	٥,١٢٩,٥١٢	٢٤٤,١١١	٢,٢٣٢,١٦٨	(٥,٩٦٤,٨٧٧)	٥,٨٠٦,٤١٦

التأمين البحري والنقل
الإجمالي:

السنة التي وقع بها الحادث	٢٠١٩ وما قبلها	٢٠٢٠	٢٠٢١	٢٠٢٢	٢٠٢٣	المجموع
دينار	دينار	دينار	دينار	دينار	دينار	دينار
كما في نهاية السنة	٨٦,٦٥٧	١٢٣,٦٧٢	٦٧,٥٢٤	٥٧,٤١١	٨٤,٧٧٠	٤٢٠,٠٣٤
بعد سنة	٥٨,٢٨١	٥٠,٤٣٣	٣٥,٣٢٨	٢٣٦,٧٢٥	-	٣٨٠,٧٦٧
بعد سنتين	٣١,٦٣٣	٣١,٧٠١	٢٣٣,٣١٦	-	-	٢٩٦,٦٥٠
بعد ثلاث سنوات	٢٩,٦٠١	٢١٥,٦٤٥	-	-	-	٢٤٥,٢٤٦
بعد أربع سنوات	٢٧,٨٧٨	-	-	-	-	٢٧,٨٧٨
اجمالي المطالبات التراكمية المدفوعة	٧٩,٤٦٢	١٧٢,٨٣٧	١٢٥,٥٣٩	٩١,٠٠٣	٢٤٤,٧٢٣	٧١٣,٥٦٤
اجمالي المطلوبات	٢٧,٨٧٨	٢١٥,٦٤٥	٢٣٣,٣١٦	٢٣٦,٧٢٥	٨٤,٧٧٠	٧٩٨,٣٣٤
اجمالي الالتزام عن التعويضات المتكبدة	(٥١,٥٨٤)	٤٢,٨٠٨	١٠٧,٧٧٧	١٤٥,٧٢٢	(١٥٩,٩٥٣)	٨٤,٧٧٠
تأثير الخصم	-	-	-	-	-	٥,٥٦٣
اجمالي المطلوبات مقابل المطالبات المتكبدة	(٥١,٥٨٤)	٤٢,٨٠٨	١٠٧,٧٧٧	١٤٥,٧٢٢	(١٥٩,٩٥٣)	٧٩,٢٠٧

الصافي:

السنة التي وقع بها الحادث	٢٠١٩ وما قبلها	٢٠٢٠	٢٠٢١	٢٠٢٢	٢٠٢٣	المجموع
دينار	دينار	دينار	دينار	دينار	دينار	دينار
كما في نهاية السنة	٨,٢٧٠	١٧,٢٦١	١٧,٢٤١	١١,٦٥٥	٢٦,٦٧٠	٨١,٠٩٧
بعد سنة	١٠,٧٧٠	٢٠,٧٦١	٢٣,٩٩١	١٥,٦١١	-	٧١,١٣٣
بعد سنتين	١١,٧٧٠	٢٣,٠١١	٢٨,٧٤١	-	-	٦٣,٥٢٢
بعد ثلاث سنوات	١٢,٥٢٠	٢٧,١٦١	-	-	-	٣٩,٦٨١
بعد أربع سنوات	١٦,٠٢٠	-	-	-	-	١٦,٠٢٠
اجمالي المطالبات التراكمية المدفوعة	١٤,٦٢٢	٣٠,٤٧٦	٢,٩٧٦	١١,٨٨٠	٢٧,٥٧٩	٨٧,٥٣٣
اجمالي المطلوبات	١٦,٠٢٠	٢٧,١٦١	٢٨,٧٤١	١٥,٦١١	٢٦,٦٧٠	١١٤,٢٠٣
الالتزام عن التعويضات المتكبدة	١,٣٩٨	(٣,٣١٥)	٢٥,٧٦٥	٣,٧٣١	(٩٠٩)	٢٦,٦٧٠
تأثير الخصم	-	-	-	-	-	٣,٩٣٦
اجمالي المطلوبات مقابل المطالبات المتكبدة	١,٣٩٨	(٣,٣١٥)	٢٥,٧٦٥	٣,٧٣١	(٩٠٩)	٢٢,٧٣٤

تأمينات الحريق والأضرار الأخرى للممتلكات
الإجمالي:

السنة التي وقع بها الحادث	٢٠١٩ وما قبلها	٢٠٢٠	٢٠٢١	٢٠٢٢	٢٠٢٣	المجموع
دينار	دينار	دينار	دينار	دينار	دينار	دينار
كما في نهاية السنة	٤٢٦,٥٣٩	٧٠٧,١٥٨	٦٩٥,٦٠٣	٦٦١,١٣٤	٥٩٤,١٢٦	٣,٠٨٤,٥٦٠
بعد سنة	٣٧٦,٥٣٩	٦٥٧,١٥٨	٦٤٥,٦٠٣	٥٦١,٢٩٤	-	٢,٢٤٠,٥٩٤
بعد سنتين	٤٠١,٥٣٩	٦٨٢,١٥٨	٦٧٠,٦٠٣	-	-	١,٧٥٤,٣٠٠
بعد ثلاث سنوات	٣٥١,٥٣٩	٦٣٢,١٥٨	-	-	-	٩٨٣,٦٩٧
بعد أربع سنوات	٣٠١,٥٣٩	-	-	-	-	٣٠١,٥٣٩
اجمالي المطالبات التراكمية المدفوعة	٣٨١,٠٦٤	٣٤١,٦٧٧	٣٨٢,٤٣٧	٤٠٨,٦٠٣	٦٥١,٨١٢	٢,١٦٥,٥٩٣
اجمالي المطلوبات	٣٠١,٥٣٨	٦٣٢,١٥٨	٦٧٠,٦٠٣	٥٦١,٢٩٤	٥٩٤,١٢٥	٢,٧٥٩,٧١٨
الالتزام عن التعويضات المتكبدة	(٧٩,٥٢٦)	٢٩٠,٤٨١	٢٨٨,١٦٦	١٥٢,٦٩١	(٥٧,٦٨٧)	٥٩٤,١٢٥
تأثير الخصم	-	-	-	-	-	٤٠,٧٣٢
اجمالي المطلوبات مقابل المطالبات المتكبدة	(٧٩,٥٢٦)	٢٩٠,٤٨١	٢٨٨,١٦٦	١٥٢,٦٩١	(٥٧,٦٨٧)	٥٥٣,٣٩٣

الصافي:

السنة التي وقع بها الحادث	٢٠١٩ وما قبلها	٢٠٢٠	٢٠٢١	٢٠٢٢	٢٠٢٣	المجموع
دينار	دينار	دينار	دينار	دينار	دينار	دينار
كما في نهاية السنة	٤١,٨٣٤	٥١,٨٧٢	٣٨,٤٠٩	٣٤,٤٣٦	٣٧,٥٨١	٢٠٤,١٣٢
بعد سنة	٤٦,٨٣٤	٦١,٨٧٢	٥٨,٤٠٩	٤٦,٤٦٤	-	٢١٣,٥٧٩
بعد سنتين	٥١,٨٣٤	٦٦,٨٧٢	٦٣,٤٠٩	-	-	١٨٢,١١٥
بعد ثلاث سنوات	٥٦,٨٣٤	٦٩,١٢٢	-	-	-	١٢٥,٩٥٦
بعد أربع سنوات	٥٩,٠٨٤	-	-	-	-	٥٩,٠٨٤
اجمالي المطالبات التراكمية المدفوعة	٣٥,٩٠٥	٧٤,٥٥٢	٢١,٣٥١	٨٧,٠٧١	١٩,٢٠٠	٢٣٨,٠٧٩
اجمالي المطلوبات	٥٩,٠٨٤	٦٩,١٢٢	٦٣,٤٠٩	٤٦,٤٦٤	٣٧,٥٨١	٢٧٥,٦٦٠
الالتزام عن التعويضات المتكبدة	٢٣,١٧٩	(٥,٤٣٠)	٤٢,٠٥٨	(٤٠,٦٠٧)	١٨,٣٨١	٣٧,٥٨١
تأثير الخصم	-	-	-	-	-	٣٧,١٠٧
اجمالي المطلوبات مقابل المطالبات المتكبدة	٢٣,١٧٩	(٥,٤٣٠)	٤٢,٠٥٨	(٤٠,٦٠٧)	١٨,٣٨١	٤٧٤

تأمينات المسؤولية المدنية
الإجمالي:

السنة التي وقع بها الحادث	٢٠١٩ وما قبلها	٢٠٢٠	٢٠٢١	٢٠٢٢	٢٠٢٣	المجموع
دينار	دينار	دينار	دينار	دينار	دينار	دينار
كما في نهاية السنة	١٢٩,٤٢٩	٢٨,٦٤٩	٢٤,٤٧٣	٢٦,٦٨٤	١٨,٢٨٦	٢٢٧,٥٢١
بعد سنة	١٨,٦٨٧	٨,٤٠٥	١١,٠٨٥	٥٨,٩٤٥	-	٩٧,١٢٢
بعد سنتين	٨,٢٠٥	١٠,٥٨٥	٤٠,٣٨٥	-	-	٥٩,١٧٥
بعد ثلاث سنوات	١٠,٣٨٥	٦٠,٣٨٥	-	-	-	٧٠,٧٧٠
بعد أربع سنوات	٨٥,٣٨٥	-	-	-	-	٨٥,٣٨٥
اجمالي المطالبات التراكمية المدفوعة	٣٠,٣٠٨	١١١,٢٥٠	٢٨,٥٥٧	٤٩,٠١٤	٢٥,٩٧١	٢٤٥,١٠٠
اجمالي المطلوبات	٨٥,٣٨٥	٦٠,٣٨٥	٤٠,٣٨٥	٥٨,٩٤٥	١٨,٢٨٦	٢٦٣,٣٨٦
الالتزام عن التعويضات المتكبدة	٥٥,٠٧٧	(٥٠,٨٦٥)	١١,٨٢٨	٩,٩٣١	(٧,٦٨٥)	١٨,٢٨٦
تأثير الخصم	-	-	-	-	-	٣,٢٧١
اجمالي المطلوبات مقابل المطالبات المتكبدة	٥٥,٠٧٧	(٥٠,٨٦٥)	١١,٨٢٨	٩,٩٣١	(٧,٦٨٥)	١٥,٠١٥

الصافي:

السنة التي وقع بها الحادث	٢٠١٩ وما قبلها	٢٠٢٠	٢٠٢١	٢٠٢٢	٢٠٢٣	المجموع
دينار	دينار	دينار	دينار	دينار	دينار	دينار
كما في نهاية السنة	٥٩,٨١٧	١٩,٨١٧	١٦,٧٨٤	٢٣,٩٢١	١١,٠٤٨	١٣١,٣٨٧
بعد سنة	٦٠,٠٦٧	٢٠,٠٥٠	١٦,٩١٧	٢٤,٧٧٣	-	١٢١,٨٠٧
بعد سنتين	٦٠,١٦٧	٢٠,٢٨٣	١٧,٠٣٩	-	-	٩٧,٤٨٩
بعد ثلاث سنوات	٦٠,٤١٧	٢٠,٩٦٧	-	-	-	٨١,٣٨٤
بعد أربع سنوات	٦١,١١٧	-	-	-	-	٦١,١١٧
اجمالي المطالبات التراكمية المدفوعة	(١,٤٧١)	٤٨,٩٠٥	١٩,١٠٠	٣٥,٦٨١	٢١,٦٨١	١٢٣,٨٩٦
اجمالي المطلوبات	٦١,١١٧	٢٠,٩٦٧	١٧,٠٣٩	٢٤,٧٧٣	١١,٠٤٨	١٣٤,٩٤٤
الالتزام عن التعويضات المتكبدة	٦٢,٥٨٨	(٢٧,٩٣٨)	(٢,٠٦١)	(١٠,٩٠٨)	(١٠,٦٣٣)	١١,٠٤٨
تأثير الخصم	-	-	-	-	-	٨٣٩
اجمالي المطلوبات مقابل المطالبات المتكبدة	٦٢,٥٨٨	(٢٧,٩٣٨)	(٢,٠٦١)	(١٠,٩٠٨)	(١٠,٦٣٣)	١٠,٢٠٩

التأمينات الطبية
الإجمالي:

السنة التي وقع بها الحادث	وما قبلها	٢٠٢٠	٢٠٢١	٢٠٢٢	٢٠٢٣	المجموع
دينار	دينار	دينار	دينار	دينار	دينار	دينار
كما في نهاية السنة	٣٥٢,٠٦١	١٨٣,٣٤٨	٣٨٠,٧٧١	٤٦١,٤٨٥	٣٧٨,٦٩٤	١,٧٥٦,٣٥٩
بعد سنة	٢,٨٥٢,٠٦١	١,١٨٣,٣٤٨	١,٣٨٠,٧٧١	٢,٠٢٦,٦٢٢	-	٧,٤٤٢,٨٠٢
بعد سنتين	٤,٨٥٢,٠٦١	٢,٦٨٣,٣٤٨	١,٨٨٠,٧٧١	-	-	٩,٤١٦,١٨٠
بعد ثلاث سنوات	٦,٨٥٢,٠٦١	٣,١٨٣,٣٤٨	-	-	-	١٠,٠٣٥,٤٠٩
بعد أربع سنوات	٧,٨٥٢,٠٦١	-	-	-	-	٧,٨٥٢,٠٦١
اجمالي المطالبات التراكمية المدفوعة	١,٩٦٨,٧٨٠	٢,٦٤٠,٨٥٨	٢,٦٨٧,٢٧٣	٣,٤١٠,٨٧١	٤,٢٣٥,٠٢٠	١٤,٩٤٢,٨٠٢
اجمالي المطلوبات	٧,٨٥٢,٠٦١	٣,١٨٣,٣٤٨	١,٨٨٠,٧٧١	٢,٠٢٦,٦٢٢	٣٧٨,٦٩٤	١٥,٣٢١,٤٩٦
الالتزام عن التعويضات المتكبدة	٥,٨٨٣,٢٨١	٥٤٢,٤٩٠	(٨٠٦,٥٠٢)	(١,٣٨٤,٢٤٩)	(٣,٨٥٦,٣٢٦)	٣٧٨,٦٩٤
تأثير الخصم	-	-	-	-	-	٧,٨٤٥
اجمالي المطلوبات مقابل المطالبات المتكبدة	٥,٨٨٣,٢٨١	٥٤٢,٤٩٠	(٨٠٦,٥٠٢)	(١,٣٨٤,٢٤٩)	(٣,٨٥٦,٣٢٦)	٣٧٠,٨٤٩

الصافي:

السنة التي وقع بها الحادث	وما قبلها	٢٠٢٠	٢٠٢١	٢٠٢٢	٢٠٢٣	المجموع
دينار	دينار	دينار	دينار	دينار	دينار	دينار
كما في نهاية السنة	١٦٧,٧٤٨	٧٠,٢١٩	١٧٧,٠٤٤	٢٢٣,٣٢٥	١٨٣,٤٢٠	٨٢١,٧٥٦
بعد سنة	١,٤١٧,٧٤٨	١,٥٧٠,٢١٩	٩٢٧,٠٤٤	١,٠١٤,٣٥٣	-	٤,٩٢٩,٣٦٤
بعد سنتين	١,٦٦٧,٧٤٨	١,٨٢٠,٢١٩	١,٤٢٧,٠٤٤	-	-	٤,٩١٥,٠١١
بعد ثلاث سنوات	١,٩١٧,٧٤٨	٢,٠٧٠,٢١٩	-	-	-	٣,٩٨٧,٩٦٧
بعد أربع سنوات	٢,١٦٧,٧٤٨	-	-	-	-	٢,١٦٧,٧٤٨
اجمالي المطالبات التراكمية المدفوعة	٨٥٢,١٧٦	١,٢٠٤,٧٠٧	١,١٥٨,٤٥٤	١,٥١٠,٧١٨	١,٩٥٣,٣٠٩	٦,٦٧٩,٣٦٤
اجمالي المطلوبات	٢,١٦٧,٧٤٨	٢,٠٧٠,٢١٩	١,٤٢٧,٠٤٤	١,٠١٤,٣٥٣	١٨٣,٤٢٠	٦,٨٦٢,٧٨٤
الالتزام عن التعويضات المتكبدة	١,٣١٥,٥٧٢	٨٦٥,٥١٢	٢٦٨,٥٩٠	(٤٩٦,٣٦٥)	(١,٧٦٩,٨٨٩)	١٨٣,٤٢٠
تأثير الخصم	-	-	-	-	-	٤,٠٠٨
اجمالي المطلوبات مقابل المطالبات المتكبدة	١,٣١٥,٥٧٢	٨٦٥,٥١٢	٢٦٨,٥٩٠	(٤٩٦,٣٦٥)	(١,٧٦٩,٨٨٩)	١٧٩,٤١٢

التأمينات الأخرى
الإجمالي:

السنة التي وقع بها الحادث	٢٠١٩ وما قبلها	٢٠٢٠	٢٠٢١	٢٠٢٢	٢٠٢٣	المجموع
دينار	دينار	دينار	دينار	دينار	دينار	دينار
كما في نهاية السنة	٢,٨٧٩	١١,٩٢٤	٧,٩٠٩	٦,٢٠٥	٥,٨٤٦	٣٤,٧٦٣
بعد سنة	٢٥,٦٤٠	١٨,١٥٠	٢٢,٤٧٠	٢٩,٧٣٢	-	٩٥,٩٩٢
بعد سنتين	١٢,٠٥٠	١٧,٠٥٠	١٠,٤٢٠	-	-	٣٩,٥٢٠
بعد ثلاث سنوات	١٢,٠٥٠	١٢,٠٥٠	-	-	-	٢٤,١٠٠
بعد أربع سنوات	١٠,٠٥٠	-	-	-	-	١٠,٠٥٠
اجمالي المطالبات التراكمية المدفوعة	٧,٠٧٥	٣,٢٠٤	٥,٤٩٣	٢٣,٦٧٣	٢٢,٨٠٧	٦٢,٢٥٢
اجمالي المطلوبات	١٠,٠٥٠	١٢,٠٥٠	١٠,٤٢٠	٢٩,٧٣٢	٥,٨٤٦	٦٨,٠٩٨
الالتزام عن التعويضات المتكبدة	٢,٩٧٥	٨,٨٤٦	٤,٩٢٧	٦,٠٥٩	(١٦,٩٦١)	٥,٨٤٦
تأثير الخصم	-	-	-	-	-	٢,٦٠٤
اجمالي المطلوبات مقابل المطالبات المتكبدة	٢,٩٧٥	٨,٨٤٦	٤,٩٢٧	٦,٠٥٩	(١٦,٩٦١)	٣,٢٤٢

الصافي:

السنة التي وقع بها الحادث	٢٠١٩ وما قبلها	٢٠٢٠	٢٠٢١	٢٠٢٢	٢٠٢٣	المجموع
دينار	دينار	دينار	دينار	دينار	دينار	دينار
كما في نهاية السنة	٩٥٧	٩,١١٧	٦,١١٨	٥,٧٩٨	٥,٣٩٦	٢٧,٣٨٦
بعد سنة	٧١٣	٧,١٣٩	٤,٨٦٨	٣,١٤٥	-	١٥,٨٦٥
بعد سنتين	٧٦٩	٨,٣٣٧	٤,٣٦٨	-	-	١٣,٤٧٤
بعد ثلاث سنوات	٧١٧	٥,٩١٧	-	-	-	٦,٦٣٤
بعد أربع سنوات	٦٧٧	-	-	-	-	٦٧٧
اجمالي المطالبات التراكمية المدفوعة	١,١٠٨	٤٣١	٢,١٥١	٢,٣٥٩	٨,٠٥٨	١٤,١٠٧
اجمالي المطلوبات	٦٧٧	٥,٩١٧	٤,٣٦٨	٣,١٤٥	٥,٣٩٦	١٩,٥٠٣
الالتزام عن التعويضات المتكبدة	(٤٣١)	٥,٤٨٦	٢,٢١٧	٧٨٦	(٢,٦٦٢)	٥,٣٩٦
تأثير الخصم	-	-	-	-	-	٢,٣١١
اجمالي المطلوبات مقابل المطالبات المتكبدة	(٤٣١)	٥,٤٨٦	٢,٢١٧	٧٨٦	(٢,٦٦٢)	٣,٠٨٥

تأمين الإئتمان
الإجمالي:

السنة التي وقع بها الحادث	٢٠١٩ وما قبلها	٢٠٢٠	٢٠٢١	٢٠٢٢	٢٠٢٣	المجموع
دينار	دينار	دينار	دينار	دينار	دينار	دينار
كما في نهاية السنة	٤٠٤,٦٩٠	٥١٢,٣٢٥	٥١٤,١٨٠	٤٣٨,٠٤٥	٤٤٠,٩٩٤	٢,٣١٠,٢٣٤
بعد سنة	٤٥٤,٦٩٠	٥١٢,٣٢٥	٥١٤,١٨٠	٥٦٠,٢٩٥	-	٢,٠٤١,٤٩٠
بعد سنتين	٤٧٩,٦٩٠	٥١٢,٣٢٥	٦٦٤,١٨٠	-	-	١,٦٥٦,١٩٥
بعد ثلاث سنوات	٤١٩,٦٩٠	٦٦٢,٣٢٥	-	-	-	١,٠٨٢,٠١٥
بعد أربع سنوات	٦٠٤,٦٩٠	-	-	-	-	٦٠٤,٦٩٠
اجمالي المطالبات التراكمية المدفوعة	٦٤٧,١٤٩	٤٥٤,٤٢٧	٥٤٩,٩٧٢	٤٥٣,٩٣٠	٣٨٦,٠١٢	٢,٤٩١,٤٩٠
اجمالي المطلوبات	٦٠٤,٦٩٠	٦٦٢,٣٢٥	٦٦٤,١٨٠	٥٦٠,٢٩٥	٤٤٠,٩٩٤	٢,٩٣٢,٤٨٤
الالتزام عن التعويضات المتكبدة	(٤٢,٤٥٩)	٢٠٧,٨٩٨	١١٤,٢٠٨	١٠٦,٣٦٥	٥٤,٩٨٢	٤٤٠,٩٩٤
تأثير الخصم	-	-	-	-	-	١٨,٦٤٥
اجمالي المطلوبات مقابل المطالبات المتكبدة	(٤٢,٤٥٩)	٢٠٧,٨٩٨	١١٤,٢٠٨	١٠٦,٣٦٥	٥٤,٩٨٢	٤٢٢,٣٤٩

الصافي:

السنة التي وقع بها الحادث	٢٠١٩ وما قبلها	٢٠٢٠	٢٠٢١	٢٠٢٢	٢٠٢٣	المجموع
دينار	دينار	دينار	دينار	دينار	دينار	دينار
كما في نهاية السنة	٨٦,٤٨٢	١٣٤,٦٦٩	١٤٩,٩٧٧	١٤١,٣٣٤	١٥٩,٤٥٦	٦٧١,٩١٨
بعد سنة	٥٦,٤٨٢	٥٤,٦٦٩	٧٤,٩٧٧	٢٠,٣٣٤	-	٢٠٦,٤٦٢
بعد سنتين	٣١,٤٨٢	٣٩,٦٦٩	١٩,٩٧٧	-	-	٩١,١٢٨
بعد ثلاث سنوات	١١,٤٨٢	١٤,٦٦٩	-	-	-	٢٦,١٥١
بعد أربع سنوات	٢٠,٢٩٥	-	-	-	-	٢٠,٢٩٥
اجمالي المطالبات التراكمية المدفوعة	٨,٥٢٥	١١,٢٤٦	١٩,١٦٦	١٤	٣٦,٣٢٤	٧٥,٢٧٥
اجمالي المطلوبات	٢٠,٢٩٥	١٤,٦٦٩	١٩,٩٧٧	٢٠,٣٣٤	١٥٩,٤٥٦	٢٣٤,٧٣١
الالتزام عن التعويضات المتكبدة	١١,٧٧٠	٣,٤٢٣	٨١١	٢٠,٣٢٠	١٢٣,١٣٢	١٥٩,٤٥٦
تأثير الخصم	-	-	-	-	-	١٥,٠٣٣
اجمالي المطلوبات مقابل المطالبات المتكبدة	١١,٧٧٠	٣,٤٢٣	٨١١	٢٠,٣٢٠	١٢٣,١٣٢	١٤٤,٤٢٣

٣ - تركيز مخاطر التأمين

فيما يلي جداول تبين تركيزات المخاطر حسب أنواع التأمين والتوزيع الجغرافي والقطاعي. تتركز مخاطر بعض مكونات مطلوبات عقود التأمين طبقاً لنوع التأمين كما يلي:

٢٠٢٢		٢٠٢٣		نوع التأمين
اجمالي	صافي	اجمالي	صافي	
دينار	دينار	دينار	دينار	
١٢,٤٢٥,٣٥٧	١٤,٥٩١,٠٠٠	١٣,٢٧٠,٩٧٨	١٥,٦٤٨,٤٠٣	المركبات
٦٢,٠٧٦	٢٦١,٠٩٩	٧٥,٦٨٩	٣١٥,٠٧٤	البحري والنقل
١٦١,٥٠٢	٢,٦٣٢,١٧٤	٢٢٩,٣٧٧	٢,٦٨٤,٦٢٤	الحريق والأضرار الأخرى للممتلكات
٧٦,٦٠٦	١٦٨,٨٩٦	٦٨,١١٦	١٩٣,٠٢٨	المسؤولية المدنية
٥٩٨,١٨٩	١,١٧٥,٨٠٩	٦١١,٧٢٧	١,١٧٤,٥٤٤	الطبي
٢,٥٨٦,٤٦١	٣,٣٤٣,٦٨٣	٣,٢١١,٤٠٣	٣,٩٩٠,٥٩٦	حياة
١٩٦,١٠٢	٨١٢,٨٩٩	٢٤٠,٢٩٩	٨٢٢,٨٣٨	تأمينات أخرى
١٦,١٠٦,٢٩٣	٢٢,٩٨٥,٥٦٠	١٧,٧٠٧,٥٨٩	٢٤,٨٢٩,١٠٧	المجموع

إن الشركة تقوم بتغطية كافة أعمالها بموجب اتفاقيات إعادة تأمين نسبية واختيارية واتفاقية فائض الخسارة بالإضافة إلى اتفاقيات تغطي نسبة احتفاظ الشركة التراكمي تحت مسميات اتفاقيات إعادة تأمين أخطار الكوارث.

تتركز الموجودات والمطلوبات طبقاً للتوزيع الجغرافي والقطاعي كما يلي:

٢٠٢٣				
مطلوبات إعادة التأمين	موجودات إعادة التأمين	المطلوبات	الموجودات	
دينار	دينار	دينار	دينار	
٣١١,٣٩٧	٣٣١,٤٢٠	٢٠,٣٥٨,٠١٦	٢٧,٨٩٩,٠٦٩	داخل المملكة
-	-	-	٣٥,٠٢٩	دول الشرق الأوسط
١,٤١٧,٤٦٥	١,١٤٧,٤١٩	-	٧٢٢,٢٠٢	أوروبا
-	-	-	٣,١٩٦,٢٠١	آسيا *
-	-	-	-	إفريقيا *
-	-	-	١٤٢,٠٠٠	أمريكا
-	-	-	-	دول أخرى
١,٧٢٨,٨٦٢	١,٤٧٨,٨٣٩	٢٠,٣٥٨,٠١٦	٣١,٩٩٤,٥٠١	المجموع

٢٠٢٢				
الموجودات	المطلوبات	موجودات إعادة التأمين	مطلوبات إعادة التأمين	
دينار	دينار	دينار	دينار	

أ - حسب المناطق الجغرافية

داخل المملكة	٢٦,٩٥٢,٥٤٥	١٩,١٣٥,٤٧٥	٢٤٩,٣٢٨	٢١٠,٩٥٨
دول الشرق الأوسط	٣٩,٧٣٨	-	-	-
أوروبا	٦٧٩,٦٠٦	-	١,١٠٣,٤٠٧	١,٧٣٥,١٢٥
آسيا *	٣,٠٨٥,٦٩٩	-	-	-
إفريقيا *	-	-	-	-
أمريكا	١٤٢,٠٠٠	-	-	-
دول أخرى	-	-	-	-
المجموع	٣٠,٨٩٩,٥٨٨	١٩,١٣٥,٤٧٥	١,٣٥٢,٧٣٥	١,٩٤٦,٠٨٣

* باستثناء دول شرق الأوسط.

يمثل هذا الجدول توزيع الموجودات والمطلوبات حسب القطاعات كما يلي:

٢٠٢٣				
الموجودات	المطلوبات	الموجودات	المطلوبات	
دينار	دينار	دينار	دينار	

ب - حسب القطاع

قطاع خاص:				
شركات ومؤسسات	٣٢,٩٢٨,٥٦٣	٢١,٩٠٣,٢٧٧	٣١,٧٢٦,١٥٣	٢٠,٨٩٩,٤٨٩
أفراد	٥٤٤,٧٧٧	١٨٣,٦٠١	٥٢٦,١٧٠	١٨٢,٠٦٩
المجموع	٣٣,٤٧٣,٣٤٠	٢٢,٠٨٦,٨٧٨	٣٢,٢٥٢,٣٢٣	٢١,٠٨١,٥٥٨

٤ - مخاطر إعادة التأمين

كما هو الحال مع شركات التأمين الأخرى، ولغرض تخفيض التعرض إلى خسائر مالية قد تنتج عن المطالبات التأمينية الكبيرة، تقوم المجموعة ضمن أعمالها الإعتيادية بالدخول في إتفاقيات إعادة تأمين مع أطراف أخرى.

ولتقليل تعرضها لخسائر كبيرة نتيجة إفسار شركات إعادة التأمين، تقوم المجموعة بتقييم الوضع المالي لشركات إعادة التأمين التي تتعامل معها ورصد تركيزات مخاطر الإئتمان الناتجة عن المناطق الجغرافية والأنشطة أو المكونات الإقتصادية المماثلة لتلك الشركات. إن عقود إعادة التأمين الصادرة لا تعفي المجموعة من إلتزاماتها اتجاه حملة وثائق التأمين، ونتيجة لذلك تبقى المجموعة ملتزمة برصيد المطالبات المعاد تأمينها في حالة عدم تمكن معيدي التأمين من الوفاء بإلتزاماتهم وفقاً لعقود إعادة التأمين.

تقوم الشركة ولغرض تخفيض التعرض إلى خسائر مالية قد تنتج عن المطالبات التأمينية الكبيرة، بالدخول في إتفاقيات إعادة التأمين مع أطراف أخرى.

تقوم الشركة بتطبيق شروط إتفاقيات إعادة التأمين الاتفاقي والاختياري عند التقدم للاكتتاب بكافة الأخطار التأمينية مهما كان حجمها تقوم الشركة باستكمال تغطيات إعادة التأمين لكل خطر يتم إحالته عليها قبل إصدار عقد التأمين في حال العقود الكبيرة التي تتجاوز حدود الإتفاقيات النسبية.

تقوم الشركة إذا قررت إسناد ما يزيد عن ٣٠٪ من أي عقد تأمين توفير غطاء إعادة التأمين الاختياري بنسبة لا تقل عن ٦٠٪ من ذلك الاسناد إلى شركة إعادة تأمين مصنفة من الشركة الأولى والثانية وفقاً لتعليمات هامش الملاءة.

تقوم الشركة بإعادة ما نسبته ١٠٪ من الأخطار المستثناة من الإتفاقيات إعادة اختيارية إلى شركة أو شركات إعادة تأمين مصنفة من الشركة الأولى والثانية وفقاً لتعليمات هامش الملاءة.

تقوم الشركة بمتابعة تصنيف معيدي التأمين الاختياري والاتفاقي شهرياً للتأكد من عدم تغيير التصنيف إلى ما هو دون الدرجة الأولى أو الثانية.

ه - حساسية مخاطر التأمين

فيما يلي جدول يوضح اثر التغير الممكن المعقول في أسعار أقساط الاكتتاب على قائمة الدخل وحقوق الملكية مع بقاء جميع المتغيرات الاخرى المؤثرة ثابتة.

٢٠٢٣	نسبة التغير	هامش الخدمة التعاقدي		الأثر على ربح السنة قبل الضريبة		الأثر على حقوق الملكية *	
		اجمالي	صافي	اجمالي	صافي	اجمالي	صافي
	%	دينار	دينار	دينار	دينار	دينار	دينار
معدل الوفيات	٪١٠	٨٩,٧٦٦	٨٩,٧٦٦	٨٩,٧٦٦	٨٩,٧٦٦	٨٩,٧٦٦	٨٩,٧٦٦
الاعتلال	٪١٠	٨٩,٧٦٦	٨٩,٧٦٦	٨٩,٧٦٦	٨٩,٧٦٦	٨٩,٧٦٦	٨٩,٧٦٦
طول العمر	٪٥	١٠٩,٣٣٠	١٠٩,٣٣٠	١٠٩,٣٣٠	١٠٩,٣٣٠	١٠٩,٣٣٠	١٠٩,٣٣٠
المصرفات	٪١٠	٧٦,٥٤١	٧٦,٥٤١	٧٦,٥٤١	٧٦,٥٤١	٧٦,٥٤١	٧٦,٥٤١
معدل الانقضاء	٪١٠	١٠٨,٠٨٢	١٠٨,٠٨٢	١٠٨,٠٨٢	١٠٨,٠٨٢	١٠٨,٠٨٢	١٠٨,٠٨٢

٢٠٢٢	نسبة التغير	هامش الخدمة التعاقدي		الأثر على ربح السنة قبل الضريبة		الأثر على حقوق الملكية *	
		اجمالي	صافي	اجمالي	صافي	اجمالي	صافي
	%	دينار	دينار	دينار	دينار	دينار	دينار
معدل الوفيات	٪١٠	٧٠,١٤٧	٧٠,١٤٧	٧٠,١٤٧	٧٠,١٤٧	٧٠,١٤٧	٧٠,١٤٧
الاعتلال	٪١٠	٧٠,١٤٧	٧٠,١٤٧	٧٠,١٤٧	٧٠,١٤٧	٧٠,١٤٧	٧٠,١٤٧
طول العمر	٪٥	٨١,٩٣٩	٨١,٩٣٩	٨١,٩٣٩	٨١,٩٣٩	٨١,٩٣٩	٨١,٩٣٩
المصرفات	٪١٠	٦٥,٧٢٢	٦٥,٧٢٢	٦٥,٧٢٢	٦٥,٧٢٢	٦٥,٧٢٢	٦٥,٧٢٢
معدل الانقضاء	٪١٠	٧٩,٩٦٤	٧٩,٩٦٤	٧٩,٩٦٤	٧٩,٩٦٤	٧٩,٩٦٤	٧٩,٩٦٤

في حال كان هنالك تغير سلبي يكون الأثر مساوي للتغير أعلاه مع عكس الإشارة.

* صافي بعد خصم اثر ضريبة الدخل.

ب - المخاطر المالية

إن المخاطر التي تتعرض لها الشركة تتمحور حول امكانية عدم كفاية العائد على الاستثمارات لتمويل الإلتزامات الناشئة عن عقود التأمين والاستثمارات.

تتبع الشركة سياسات مالية لادارة المخاطر المختلفة ضمن استراتيجية محددة وتتولى إدارة الشركة رقابة وضبط المخاطر وإجراء التوزيع الاستراتيجي الأمثل لكل من الموجودات المالية والمطلوبات المالية، وتشمل مخاطر السوق، المخاطر أسعار الفائدة، مخاطر أسعار العملات الأجنبية، مخاطر السيولة، مخاطر أسعار الأسهم ومخاطر الائتمان.

وتتبع الشركة سياسة التحوط المالي لكل من الموجودات المالية و المطلوبات المالية كلما دعت الحاجة إلى ذلك، وهو التحوط المتعلق بمخاطر مستقبلية متوقعة.

أ- مخاطر السوق

هي مخاطر تذبذب القيمة العادلة أو التدفقات النقدية للأدوات المالية نتيجة للتغير في أسعار السوق مثل أسعار الفائدة وأسعار العملات وأسعار الأسهم، وتنشأ مخاطر السوق نتيجة وجود مراكز مفتوحة في أسعار الفائدة والعملات والاستثمار في الأسهم، ويتم مراقبة هذه المخاطر وفقا لسياسات وإجراءات محددة ومن خلال لجان متخصصة ومراكز العمل المعنية، وتتضمن مخاطر السوق مخاطر أسعار الفائدة، ومخاطر أسعار الصرف، ومخاطر التغير في أسعار الأسهم.

يتم قياس مخاطر السوق والرقابة عليها باسلوب تحليل الحساسية.

٢ - مخاطر أسعار الفائدة

ترتبط مخاطر أسعار الفائدة بالإيداعات البنكية طويلة الأجل والودائع الأخرى. حيث تسعى الشركة دائماً لتقليل هذا الخطر من خلال مراقبة التغيرات لمعدلات أسعار الفائدة في السوق. إن مخاطر سعر الفائدة تتعلق بأسعار الفائدة على الودائع الثابتة لدى البنوك والسحب على المكشوف كما في ٣١ كانون الأول ٢٠٢٣. إن سعر الفائدة على الودائع البنكية من ٤,٣٥٪ إلى ٦,٩٥٪ سنوياً على ودائع الدينار الأردني.

هذا ويبين الجدول أدناه حساسية التعرض لأسعار الفائدة المتعلقة بالفائدة بتاريخ القوائم المالية. حيث تم إعداد التحليل أدناه على فرض أن مبلغ الودائع بتاريخ القوائم المالية كان قائماً طول الفترة المالية. ويتم استخدام زيادة أو نقص بمقدار ٠,٥٪ (نصف بالمائة) والتي تمثل تقييم إدارة الشركة للتغير المحتمل والمقبول لمعدلات الفائدة.

- ٠,٥ ٪		+ ٠,٥ ٪		
للسنة المنتهية في ٣١ كانون الأول				
٢٠٢٢	٢٠٢٣	٢٠٢٢	٢٠٢٣	
دينار	دينار	دينار	دينار	
(٣٨,٤٤٦)	(٥٤,٩٠٩)	٣٨,٤٤٦	٥٤,٩٠٩	الزيادة (النقص) في الربح للسنة
(٣٨,٤٤٦)	(٥٤,٩٠٩)	٣٨,٤٤٦	٥٤,٩٠٩	حقوق المساهمين

الجدول أدناه يبين حساسية التعرض لأسعار الفائدة المتعلقة على مطلوبات عقود التأمين ومطلوبات عقود إعادة التأمين كما في ٣١ كانون الأول ٢٠٢٣. ويتم استخدام زيادة أو نقص بمقدار ٠,٥٪ (نصف بالمائة) والتي تمثل تقييم إدارة الشركة للتغير المحتمل والمقبول لمعدلات الفائدة.

- ٠,٥ ٪		+ ٠,٥ ٪		
للسنة المنتهية في ٣١ كانون الأول				
٢٠٢٢	٢٠٢٣	٢٠٢٢	٢٠٢٣	
دينار	دينار	دينار	دينار	
(٧٤,٥٣٧)	(٧٩,٥١١)	٧٤,٥٣٧	٧٩,٥١١	الزيادة (النقص) في الربح للسنة
(٧٤,٥٣٧)	(٧٩,٥١١)	٧٤,٥٣٧	٧٩,٥١١	حقوق المساهمين

٣- مخاطر العملات الأجنبية

مخاطر العملات الأجنبية هي مخاطر تغيّر قيمة الأدوات المالية نتيجة التغيّر في أسعار العملات الأجنبية. يُعتبر الدينار الأردني عملة الأساس للشركة. يقوم مجلس الإدارة بوضع حدود للمركز المالي لكل عملة لدى الشركة. يتم مراقبة مركز العملات الأجنبية بشكل يومي ويتم اتباع إستراتيجيات للتأكد من الاحتفاظ بمركز العملات الأجنبية ضمن الحدود المعتمدة.

إن معظم تعاملات الشركة هي بالدينار الأردني والدولار الأمريكي. إن سعر صرف الدينار مربوط بسعر ثابت مع الدولار الأمريكي (١,٤١ دولار لكل دينار).

٤- مخاطر السيولة

تتبع الإدارة نظاماً ملائماً لإدارة المخاطر المتعلقة بالتمويل قصير وطويل الأجل. وذلك من خلال الاحتفاظ باحتياطات مناسبة من خلال المراقبة الفعلية على التدفقات النقدية المتوقعة ومقارنة استحقاق الموجودات من جهة والمطلوبات المالية والالتزامات الفنية من الجهة الأخرى.

تتمثل مخاطر السيولة في عدم قدرة الشركة على توفير التمويل اللازم لتأدية إلتزاماته في تواريخ إستحقاقها، وللوقاية من هذه المخاطر تقوم الإدارة بتنويع مصادر التمويل وإدارة الموجودات والمطلوبات وقوائم آجالها والإحتفاظ برصيد كافٍ من النقد وما في حكمه والأوراق المالية القابلة للتداول.

ويُخلص الجدول أدناه إستحقاقات الإلتزامات المالية (على أساس الفترة المتبقية للإستحقاق من تاريخ القوائم المالية):

٢٠٢٣	أقل من شهر	أكثر من ٣ شهور إلى ٣ شهور	أكثر من ٦ شهور إلى ٦ شهور	أكثر من ٦ شهور إلى سنة	أكثر من سنة	بدون إستحقاق	المجموع
دينار	دينار	دينار	دينار	دينار	دينار	دينار	دينار
المطلوبات							
مطلوبات عقود التأمين	٢,٥٨٩,٦٥٥	٤,٣١٦,٠٩١	٥,١٧٩,٣٠٩	٥,٧٦٧,٨٢٩	٣,٠٠٤,٧٠٦	-	٢٠,٨٥٧,٥٩٠
مخصص ضريبة الدخل	-	١١٩,٨٤٩	-	-	-	-	١١٩,٨٤٩
مخصص ضريبة المساهمة الوطنية	-	٢٢,٥٠٨	-	-	-	-	٢٢,٥٠٨
التزامات عقود الإيجار	-	-	١٤,٥٠٠	١٤,٥٠٠	٨٧,٠٠٠	-	١١٦,٠٠٠
مخصص تعويض نهاية الخدمة	-	-	-	-	١٣,٣١١	-	١٣,٣١١
مطلوبات أخرى	-	-	-	١,٠٦١,٥٠٦	-	-	١,٠٦١,٥٠٦
المجموع	٢,٥٨٩,٦٥٥	٤,٥٠٨,٤٤٨	٥,١٩٣,٨٠٩	٦,٨٤٣,٨٣٥	٣,١٠٥,٠١٧	-	٢٢,٢٤٠,٧٦٤
مجموع الموجودات	٢,٦١٦,٤٨٦	-	١٥,٣٣٢,٧٧٩	٦,٣٦٧,٠١٣	٣,٩٠٠,٤٥٦	٥,٢٥٦,٦٠٦	٣٣,٤٧٣,٣٤٠

٢٠٢٣	أقل من شهر	أكثر من ٣ شهور إلى ٣ شهور	أكثر من ٦ شهور إلى ٦ شهور	أكثر من ٦ شهور إلى سنة	أكثر من سنة	بدون إستحقاق	المجموع
دينار	دينار	دينار	دينار	دينار	دينار	دينار	دينار
المطلوبات							
مطلوبات عقود التأمين	٢,٤٥٥,٥٦٧	٤,٠٩٢,٦١١	٤,٩١١,١٣٣	٥,٥٤٥,٩٠٧	٢,٧٦٨,٦٤١	-	١٩,٧٧٣,٨٥٩
مطلوبات عقود إعادة التأمين	-	-	٤٨٠,١٢٦	-	-	-	٤٨٠,١٢٦
مخصص ضريبة الدخل	-	١٧٨,٩٤٦	-	-	-	-	١٧٨,٩٤٦
مخصص ضريبة المساهمة الوطنية	-	١٦,٣١٣	-	-	-	-	١٦,٣١٣
مخصص تعويض نهاية الخدمة	-	-	-	-	٨,٨٧٤	-	٨,٨٧٤
مطلوبات أخرى	-	-	-	٧٥٢,٧٦٦	-	-	٧٥٢,٧٦٦
المجموع	٢,٤٥٥,٥٦٧	٤,٢٨٧,٨٧٠	٥,٣٩١,٢٥٩	٦,٢٩٨,٦٧٣	٢,٧٧٧,٥١٥	-	٢١,٢١٠,٨٨٤
مجموع الموجودات	١,٥٩١,٢٧٩	٣,٥٥٣,٣٢٦	١٣,٢١٧,٤٧٨	٥,٢٥٢,٩٤٥	٣,٣٨٦,٨٤٢	٥,٢٥٠,٤٥٣	٣٢,٢٥٢,٣٢٣

٥- مخاطر اسعار الاسهم

مخاطر أسعار الأسهم بانخفاض قيمة الأسهم المدرجة نتيجة التغيرات في مستوى مؤشرات الأسهم المكتتب بها في محفظة الاستثمارات لدى الشركة.

ان تغير نسبة مؤشر السوق المالي المتداولة فيه الاوراق المالية كما بتاريخ القوائم المالية بنسبة ٥٪ زيادة أو ٥٪ نقصان. وفيما يلي أثر التغير على حقوق المساهمين للشركة:

٢٠٢٣	التغير في المؤشر	الاثـر على حقوق الملكية
		دينار
الاسواق المالية	٥٪ زيادة	١٥,٣٢٣
الاسواق المالية	٥٪ نقصان	(١٥,٣٢٣)

٢٠٢٢	التغير في المؤشر	الاثـر على حقوق الملكية
		دينار
الاسواق المالية	٥٪ زيادة	١٥,٧٤١
الاسواق المالية	٥٪ نقصان	(١٥,٧٤١)

٦- مخاطر الائتمان

مخاطر الائتمان هي المخاطر التي قد تنجم عن تخلف أو عجز المدينون والأطراف الأخرى عن الوفاء بالتزاماتهم اتجاه الشركة.

تري الشركة بأنها ليست معرضة بدرجة كبيرة لمخاطر الائتمان حيث تقوم بوضع سقف ائتماني للعملاء مع مراقبة الذمم القائمة بشكل مستمر. كما تحتفظ الشركة بالأرصدة والودائع لدى مؤسسات مصرفية رائدة.

تمثل ذمة الاعتماد لخدمات التأمين أكبر ذمة من عملاء ما نسبته ٢١٪ من الذمم المدينة للسنة المنتهية في ٣١ كانون الأول ٢٠٢٣ (٢٠٢٢: ما نسبته ٢٨٪).

٣٤ تحليل استحقاقات الموجودات والمطلوبات

يبين الجدول التالي تحليل الموجودات والمطلوبات وفقاً للفترة المتوقعة لاستردادها أو تسويتها:

المجموع دينار	أكثر من سنة دينار	لغاية سنة دينار	٢٠٢٣
			الموجودات :
١٥,٩٠٢,٢٠١	-	١٥,٩٠٢,٢٠١	ودائع لدى البنوك
١,٧١٢,٥٨٢	-	١,٧١٢,٥٨٢	موجودات مالية بالقيمة العادلة من خلال قائمة الدخل
٤٤٨,٤٦٨	٤٤٨,٤٦٨	-	موجودات مالية بالقيمة العادلة من خلال قائمة الدخل الشامل الآخر
٢,٥٤٤,٩٤٤	٢,٥٤٤,٩٤٤	-	موجودات مالية بالكلفة المطفأة
٢,٦٢٣,٨٠٣	٢,٦٢٣,٨٠٣	-	استثمارات عقارية
١٥٧,٧٢٠	١٥٧,٧٢٠	-	حق استخدام الأصول
١,٦١٦,٤٨٦	-	١,٦١٦,٤٨٦	النقد في الصندوق وأرصدة لدى البنوك
٤٣٠,٥٧٨	-	٤٣٠,٥٧٨	موجودات عقود التأمين
٣,٨٠٠,٢٥٥	-	٣,٨٠٠,٢٥٥	موجودات عقود إعادة التأمين
٦٢٩,٤٢٨	٦٢٩,٤٢٨	-	موجودات ضريبية مؤجلة
٢,٦٣٢,٨٠٣	٢,٦٣٢,٨٠٣	-	ممتلكات ومعدات - صافي
١١٩,٨٩٦	١١٩,٨٩٦	-	موجودات غير ملموسة - صافي
٨٥٤,١٧٦	-	٨٥٤,١٧٦	موجودات أخرى
٣٣,٤٧٣,٣٤٠	٩,١٥٧,٠٦٢	٢٤,٣١٦,٢٧٨	مجموع الموجودات
المطلوبات -			
٢٠,٧١٧,٢٣٧	-	٢٠,٧١٧,٢٣٧	مطلوبات عقود التأمين
١٣,٣١١	١٣,٣١١	-	مخصص تعويض نهاية الخدمة
١٦٩,٨٤٩	-	١٦٩,٨٤٩	مخصص ضريبة الدخل
٢٢,٥٠٨	-	٢٢,٥٠٨	مخصص ضريبة المساهمة الوطنية
١,٠٦١,٥٠٦	-	١,٠٦١,٥٠٦	مطلوبات أخرى
١٠٢,٤٦٧	٧٩,٠٥٧	٢٣,٤١٠	التزامات عقود إيجار
٢٢,٠٨٦,٨٧٨	٩٢,٣٦٨	٢١,٩٩٤,٥١٠	مجموع المطلوبات
١١,٣٨٦,٤٦٢	٩,٠٦٤,٦٩٤	٢,٣٢١,٧٦٨	الصافي

المجموع دينار	اكثر من سنة دينار	لغاية سنة دينار	٢٠٢٢
			الموجودات :
١٤,٩٠٧,٣٨٥	-	١٤,٩٠٧,٣٨٥	ودائع لدى البنوك
١,٥٥٣,٨٧٢	-	١,٥٥٣,٨٧٢	موجودات مالية بالقيمة العادلة من خلال قائمة الدخل
٤٥٦,٨٢٥	٤٥٦,٨٢٥	-	موجودات مالية بالقيمة العادلة من خلال قائمة الدخل الشامل الآخر
٢,٢٠٩,٩٩٣	٢,٢٠٩,٩٩٣	-	موجودات مالية بالكلفة المطفأة
٢,٦٢٣,٨٠٣	٢,٦٢٣,٨٠٣	-	استثمارات عقارية
١,٥٩١,٢٧٩	-	١,٥٩١,٢٧٩	النقد في الصندوق وأرصدة لدى البنوك
٣٠٩,٥٤٧	-	٣٠٩,٥٤٧	موجودات عقود التأمين
٤,٤٨٠,٠٦٥	-	٤,٤٨٠,٠٦٥	موجودات عقود اعادة التأمين
٥٣٩,٩٦٣	٥٣٩,٩٦٣	-	موجودات ضريبية مؤجلة
٢,٦٢٦,٦٥٠	٢,٦٢٦,٦٥٠	-	ممتلكات ومعدات - صافي
١٨٠,٠٦١	١٨٠,٠٦١	-	موجودات غير ملموسة - صافي
٧٧٢,٨٨٠	-	٧٧٢,٨٨٠	موجودات اخرى
٣٢,٢٥٢,٣٢٣	٨,٦٣٧,٢٩٥	٢٣,٦١٥,٠٢٨	مجموع الموجودات
			المطلوبات -
١٩,٦٤٤,٥٣٣	-	١٩,٦٤٤,٥٣٣	مطلوبات عقود التأمين
٤٨٠,١٢٦	-	٤٨٠,١٢٦	مطلوبات عقود إعادة التأمين
٨,٨٧٤	٨,٨٧٤	-	مخصص تعويض نهاية الخدمة
١٧٨,٩٤٦	-	١٧٨,٩٤٦	مخصص ضريبة الدخل
١٦,٣١٣	-	١٦,٣١٣	مخصص ضريبة المساهمة الوطنية
٧٥٢,٧٦٦	-	٧٥٢,٧٦٦	مطلوبات أخرى
٢١,٠٨١,٥٥٨	٨,٨٧٤	٢١,٠٧٢,٦٨٤	مجموع المطلوبات
١١,١٧٠,٧٦٥	٨,٦٢٨,٤٢١	٢,٥٤٢,٣٤٤	الصافي

٣٥ تحليل القطاعات الرئيسية

أ - معلومات عن قطاعات أعمال الشركة

لأغراض إدارية وكما هو موضح في ايضاح إيرادات عقود التأمين (إيضاح ٢١) وايضاح مصروفات عقود التأمين (إيضاح ٢٢) تم تنظيم الشركة لتشمل قطاع التأمينات العامة ويشمل (تأمين المركبات، تأمين البحري والنقل، تأمين الحريق والاضرار الاخرى للممتلكات، تأمين المسؤولية، التأمين الطبي، تأمين الحياة، التأمينات الأخرى). يشكل هذا القطاع الاساس الذي تستخدمه الشركة لاطهار المعلومات المتعلقة بالقطاعات الرئيسية. يشمل القطاع اعلاه ايضا على الاستثمارات وادارة النقد لحساب الشركة الخاص. تتم المعاملات بين قطاعات الاعمال على اساس اسعار السوق التقديرية وبنفس الشروط التي يتم التعامل بها مع الغير.

فيما يلي توزيع موجودات و مطلوبات الشركة حسب نوع المنتج:

المجموع	تأمينات أضرار		الحياة		الطبي		المسؤولية		هندسي		الأضرار		البحري والنقل		المركبات	
	دينار	دينار	دينار	دينار	دينار	دينار	دينار	دينار	دينار	دينار	دينار	دينار	دينار	دينار	دينار	دينار
٢٠٢٣	٢٠٢٣	٢٠٢٣	٢٠٢٣	٢٠٢٣	٢٠٢٣	٢٠٢٣	٢٠٢٣	٢٠٢٣	٢٠٢٣	٢٠٢٣	٢٠٢٣	٢٠٢٣	٢٠٢٣	٢٠٢٣	٢٠٢٣	٢٠٢٣
دينار	دينار	دينار	دينار	دينار	دينار	دينار	دينار	دينار	دينار	دينار	دينار	دينار	دينار	دينار	دينار	دينار

الموجودات -

٣٠,٩٥٧	٤٣,٥٧٨	-	-	-	-	-	-	-	-	-	-	-	٣٠,٩٥٧	٤٣,٥٧٨	-	-
٤,٤٨٠,٠٦٥	٣,٨٠٠,٢٥٥	٤٨٨,٩١٧	١,١١٧,٦٩٨	٨٥١,١٩٥	٨٨٧,٥١٤	٦٦١,٣٠١	٣١,٣٤٢	٢٠,٥٦٣	٣١٧,٦٩١	٢٥٢,٥١٦	٨١٠,٦٥٧	٨٥٢,٢٢٢	-	-	٨٨٣,٧٠٣	٧٠٨,١٤١
٤,٧٨٩,١١٢	٤,٢٣٠,٨٣٣	٤٣١,٤٦٠	١,١١٧,٦٩٨	٨٥١,١٩٥	٨٨٧,٥١٤	٦٦١,٣٠١	٣١,٣٤٢	٢٠,٥٦٣	٣١٧,٦٩١	٢٥٢,٥١٦	٨١٠,٦٥٧	٨٥٢,٢٢٢	٣٠,٩٥٧	٤٣,٥٧٨	٨٨٣,٧٠٣	٧٠٨,١٤١
٢٠,١٢٤,٦٥٩	٢٠,٧١٧,٢٣٧	١,١١٠,٤٥٥	٦٨٣,٧٥٢	٢,٧١١,٨٥٨	٢,٩٧٩,٠٢٩	١,٦٩٢,١٠٢	١,٨٧١,٩٥٤	١٠٧,٣٣٨	١٢٣,١٢١	١٧٢,٧٥٧	٩١٨,٤٩٨	١,٠٢٤,٨٧٤	-	-	١٣,٣٤٣,٧١٩	١٣,٨٥١,٧٥٠
٤٨٠,١٢٦	-	٣٢٨,٤١٩	-	-	-	-	-	-	-	-	-	-	١٥١,٦٥٧	-	-	-
١٩,٦٤٤,٥٣٣	٢٠,٧١٧,٢٣٧	٧٨١,٩٨١	٦٨٣,٧٥٢	٢,٧١١,٨٥٨	٢,٩٧٩,٠٢٩	١,٦٩٢,١٠٢	١,٨٧١,٩٥٤	١٠٧,٣٣٨	١٢٣,١٢١	١٧٢,٧٥٧	٩١٨,٤٩٨	١,٠٢٤,٨٧٤	-	-	١٣,٣٤٣,٧١٩	١٣,٨٥١,٧٥٠

المطلوبات -

١٩,٦٤٤,٥٣٣	٢٠,٧١٧,٢٣٧	٧٨١,٩٨١	٦٨٣,٧٥٢	٢,٧١١,٨٥٨	٢,٩٧٩,٠٢٩	١,٦٩٢,١٠٢	١,٨٧١,٩٥٤	١٠٧,٣٣٨	١٢٣,١٢١	١٧٢,٧٥٧	٩١٨,٤٩٨	١,٠٢٤,٨٧٤	-	-	١٣,٣٤٣,٧١٩	١٣,٨٥١,٧٥٠
٤٨٠,١٢٦	-	٣٢٨,٤١٩	-	-	-	-	-	-	-	-	-	-	١٥١,٦٥٧	-	-	-
٢٠,١٢٤,٦٥٩	٢٠,٧١٧,٢٣٧	١,١١٠,٤٥٥	٦٨٣,٧٥٢	٢,٧١١,٨٥٨	٢,٩٧٩,٠٢٩	١,٦٩٢,١٠٢	١,٨٧١,٩٥٤	١٠٧,٣٣٨	١٢٣,١٢١	١٧٢,٧٥٧	٩١٨,٤٩٨	١,٠٢٤,٨٧٤	١٥١,٦٥٧	-	١٣,٣٤٣,٧١٩	١٣,٨٥١,٧٥٠

قيما يلي توزيع بنود قائمة الدخل للشركة حسب نوع المنتج:

المجموع	تأمينات أضرار		الحياة		الطبي		المسؤولية		هندسي		الأضرار		البحري والنقل		المركبات	
	دينار	دينار	دينار	دينار	دينار	دينار	دينار	دينار	دينار	دينار	دينار	دينار	دينار	دينار	دينار	دينار
٢٠٢٣	٢٠٢٣	٢٠٢٣	٢٠٢٣	٢٠٢٣	٢٠٢٣	٢٠٢٣	٢٠٢٣	٢٠٢٣	٢٠٢٣	٢٠٢٣	٢٠٢٣	٢٠٢٣	٢٠٢٣	٢٠٢٣	٢٠٢٣	٢٠٢٣
دينار	دينار	دينار	دينار	دينار	دينار	دينار	دينار	دينار	دينار	دينار	دينار	دينار	دينار	دينار	دينار	دينار

الإيرادات -

٢٣٠,٢٩,٣١١	٢٦٦,٠٥,٤٤٩	٢٥٤,٣٠٠	٢٨٤,٨١٦	٧٧١,٩٩٩	٨٥٣,٩٨٤	٤,٥٧٦,٠٤٠	٥,٢٥٥,٦٨٣	٢٥٧,٠٥٥	٣١٨,٣٥٨	٧٢٨,٣١٥	٥٨٠,٨٣٠	٢,٤٩٦,٣٣٦	٢,٧٣٤,٧٠١	٩٢٨,١٧٧	٩١١,٣٢٥	١٣٠,١١,٦٠٩	١٥,٦٦٥,٧٥٢
(١٨,٦٢٠,٥٤١)	(٢١,٦٤٣,٩١٧)	١٤٠,٠٢٣	(١٤٤,٤٠٢)	(١,٤٧٥,٢٠٨)	(٥٠١,٤٠٤)	(٤,٣٢١,٨٥٢)	(٥,١١٩,٨٧١)	(٩٨,٥٨٦)	(٧١,٩١٥)	(٢٢٤,١٢٦)	(٩٩,٨٦٩)	(٧٩١,٥٤٠)	(١,١١٩,٠٠١)	(٥١٩,٨٨٢)	(١١,٥٣٥,٥٤١)	(١٤٠,٦٧,٥٢٣)	
٤٤,٨٠,٧٠٠	٤,٩٦١,٥٣٢	٣٩٤,٣٢٣	١٤٠,٤١٤	(١٩٨,٢٧٩)	٣٥٢,٥٨٠	٢٥٤,١٨٨	١٣٥,٨١٢	١٥٨,٤٦٩	٢٤٦,٣٩٣	٥٠٤,٢٢٩	٤٨٠,٩٦١	١,٧٠٤,٧٩٦	١,٦١٥,٧٠٠	٦١٤,٩٦٦	٣٩١,٤٤٣	١,٤٧١,٠٦٨	١,٥٩٨,٢٢٩
(٦,٥٣٤,٠٤٩)	(٧,٠٧٠,٨٠٧)	(١٤٤,٠٨٩)	(٢٠٨,٤٠٦)	(٢٣٣,٦٧٦)	(٢,٠٤٢,١١٥)	(٢,٢٨٩,١١٢)	(١٠٠,٦٣٨١)	(١٥٣,٣٦٦)	(٥٤,٩٧٦)	(٤٠١,٦٥٠)	(١,٧٩٨,٣٤٧)	(١,٩٦٠,١٠٥)	(٤٨١,٥٣٨)	(٤٤٥,٣٨٤)	(١,٢٠٨,٤٥٢)	(١,٤٤٤,٦٠٠)	
٢,٩٩٧,٨٢٨	٢,٧٧٨,٢٦٠	(١٢٤,٣٨٣)	٣٥,٩٧٢	٦٦١,٦١٥	(١٩٥,٠٦٧)	١,٩٢٥,٣٩٤	٢,٢٢٩,٩٦٧	٩٩٩	٤,٧١١	٨٥,٣٤٩	(١٨,٦٥٤)	٣٢٤,٩١٩	٦٢٤,١٣٦	١١٥,٢١١	٢٥٤,٦٠٦	٤٨,٧٢٤	(١٥٧,٤١١)
(٣,٥٣٦,٢٢١)	(٤,٢٩٢,٥٤٧)	(٣١٢,٢١٧)	(١٠٨,١١٧)	٤٥٣,٢٠٩	(٤٢٨,٧٤٣)	(١١٦,٧٢١)	(٥٩,١٤٥)	(١٠٥,٣٨٢)	(١٤٨,٦٠٥)	(٤٥٥,١٢٧)	(٤١٩,٧١٩)	(١,٤٧٣,٤٢٨)	(١,٣٣٥,٩٦٩)	(٣٦٦,٣٢٧)	(١٩٠,٧٧٨)	(١,١٥٩,٧٢٨)	(١,٦٠١,٤٧١)
٨٧٢,٥٤٩	٦٦٨,٩٨٥	٨٢,١٠٦	٣٢,٢٩٧	(٧٦,١١٣)	(١٣٧,٤٦٧)	٧٦,٦٦٧	٥٣,٠٨٧	٩٧,٧٨٨	٤٨,٦١٢	٦١,٢٤٢	٢٣١,٣٦٨	٢٧٩,٧٣١	٢٤٨,٦٣٩	٢٠٠,٦١٥	٣١١,٣٤٠	(٣,٢٤٤)	
١٩٩,٠٥٠	(٤٥١,٢٥٨)	٧,٠٩٣	(١٨,٧٩٠)	٢٢,٩٩٩	(١٣٧,٠٨٣)	٢,٤٨١	(١٣,٣٨٩)	١,٧٠٥	(٢,٤٥١)	٥,٤٧٤	(٧,٢٤٠)	١١,٠٣٢	(٢٢,٥٨٧)	١,٣٤٣	(٢,٤٢٠)	١٤١,٩١٨	(٢٥٢,٢٩٨)
(٩٢,٧٤٨)	(٥٠,٠٨٧)	(٥,٨٤١)	١٥,٤٧٤	(٥٦,٦٦١)	(٧٧,٢١٠)	(١,١٦٢)	٦,٨٦٤	(١٧١)	٢٩٤	(٥,٠٢٣)	٦,٦٨٥	(١٠,١٥٤)	٢٠,٧٦٥	(١,١٧٤)	٢,٠٥٥	(١٢,٦٠٧)	١٩,٩٨٦
٩٧٨,٨٥١	٢٠٧,٦٤٠	٨٣,٣٥٨	٢٨,٩٨١	(٢٧٨,٦٨٧)	(٢٩٠,٤٥٦)	١٣٨,٧٩١	٧٠,١٤٢	٥٤,٦٢١	٩٥,٦٣١	٤٩,٠٦٣	٦٠,٦٨٧	٢٣٢,٢٤٦	٢٧٧,٩٠٩	٢٤٨,٨٠٨	٢٠٠,٣٠٠	٤٥٠,٦٥١	(٢٣٥,٥٥٤)

ب - معلومات التوزيع الجغرافي

يمثل هذا الإيضاح التوزيع الجغرافي لأعمال الشركة، تمارس الشركة نشاطاتها بشكل رئيسي في المملكة التي تمثل الأعمال المحلية وكذلك تمارس الشركة نشاطات دولية من خلال حلفائها في الشرق الأوسط، أوروبا، آسيا، أمريكا والشرق الأدنى التي تمثل الأعمال الدولية.

فيما يلي توزيع إيرادات وموجودات الشركة ومصاريفها الرأسمالية حسب القطاع الجغرافي:

المجموع		خارج المملكة		داخل المملكة		
٢٠٢٢	٢٠٢٣	٢٠٢٢	٢٠٢٣	٢٠٢٢	٢٠٢٣	
دينار	دينار	دينار	دينار	دينار	دينار	
٣٢,٢٥٢,٣٢٣	٣٣,٤٧٣,٣٤٠	٥,٠٥٠,٤٥٠	٥,٢٤٢,٨٥١	٢٧,٢٠١,٨٧٣	٢٨,٢٣٠,٤٨٩	مجموع الموجودات
٢٣,٠٢٩,٣١١	٢٦,٦٠٥,٤٤٩	-	-	٢٣,٠٢٩,٣١١	٢٦,٦٠٥,٤٤٩	إجمالي إيرادات عقود التأمين
١٠٦,٦٠٢	١٤١,٧٩٤	-	-	١٠٦,٦٠٢	١٤١,٧٩٤	المصرفوات الرأسمالية

٣٦ إدارة رأس المال

يتم وضع وتنظيم متطلبات رأس المال من قبل إدارة التأمين لقد وضعت هذه المتطلبات لضمان وجود هامش ملائم. تم وضع أهداف إضافية من قبل الشركة للحفاظ على درجات ائتمانية قوية ونسبة رأسمال عالية من أجل دعم أعمالها وزيادة الحد الأعلى للقيمة المساهمين.

تقوم الشركة بإدارة هيكل رأس المال وإجراء التعديلات اللازمة عليها في ضوء تغيرات ظروف العمل. هذا ولم تقم الشركة بأية تعديلات على الأهداف والسياسات والإجراءات المتعلقة بهيكل رأس المال خلال السنة الحالية والسنة السابقة.

في رأي مجلس إدارة الشركة إن رأس المال التنظيمي كافي لمواجهة أي مخاطر أو التزامات ممكن ان تطرأ مستقبلاً.

المبلغ الذي تعتبره الشركة كرأس المال ونسبة هامش الملاءة. وفق الجدول التالي:

٢٠٢٢	٢٠٢٣	
دينار	دينار	
١٠,٩٣٣,١٤٢	١١,٣٨٧,٢٠٩	رأس المال المتوفر

رأس المال المطلوب -

٣,٣٩٥,٤٠٧	٣,٨٣٦,٤٥١	رأس المال المطلوب مقابل مخاطر الموجودات
١,٨٦٩,٥٨٦	٢,٨٩٣,٤٧٧	رأس المال المطلوب مقابل الالتزامات الاكتتابية
٦٤,٠٤٧	-	رأس المال المطلوب مقابل مخاطر معيدي التأمين
٣٦٢,٦٩٢	٥٢٢,٦٠٢	رأس المال المطلوب مقابل مخاطر تأمين الحياة
٥,٦٩١,٧٣٢	٧,٢٥٢,٥٣٠	مجموع رأس المال المطلوب
٪١٩٢	٪١٥٧	نسبة هامش الملاءة (رأس المال المتوفر / رأس المال المطلوب)

نسبة هامش الملاءة*

* هامش الملاءة للشركة قبل طرح التجاوز في "تعليمات أسس استثمار أموال شركة التأمين وتحديد طبيعة موجودات شركة التأمين ومواقعها التي تقابل الالتزامات التأمينية المترتبة عليها" رقم (٢) لسنة ٢٠٠٦، علماً بأن الحد الأدنى لنسبة هامش الملاءة تساوي ١٥٠٪ من راس المال المتوفر حسب تعليمات إدارة التأمين.

٣٧ أرباح موزعة

وافقت الهيئة العامة في اجتماعها العادي المنعقد بتاريخ ٢٧ نيسان ٢٠٢٣ على توزيع أرباح نقدية بقيمة ٦٤,٠٠٠ دينار أي ما نسبته ٨٪ من رأس المال المدفوع كما في ٣١ كانون الأول ٢٠٢٢.

٣٨ القضايا المقامة على الشركة

تظهر الشركة كمدعى عليها في عدد من القضايا مجموعها ٣٩٢,٣٣٦ دينار كما في ٣١ كانون الأول ٢٠٢٣ (٣١ كانون الأول ٢٠٢٢: ٤٦٦,٠٥٨ دينار). وفي رأي إدارة الشركة والمستشار القانوني، إن المخصصات المأخوذة كافية لمواجهة الالتزامات لقاء هذه الدعاوي. كما وتبلغ قيمة القضايا المقامة من قبل الشركة ضد الغير ١,١٧٤,٦١٣ دينار كما في ٣١ كانون الأول ٢٠٢٣ (٣١ كانون الأول ٢٠٢٢: ٩٧٧,٧٨٥ دينار).

٣٩ التزامات محتملة

على الشركة التزامات ممكن أن تطرأ تتمثل في كفالات بقيمة ٦٥,٤٣٥ دينار كما في ٣١ كانون الأول ٢٠٢٣ (٢٠٢٢: ٩٢,٣٤٦ دينار) مقابلها تأمينات نقدية بمبلغ ٦٥,٤٣٥ دينار (٣١ كانون الأول ٢٠٢٢: ٩٢,٣٤٦ دينار).

هنالك التزامات ممكن أن تطرأ مقابل الاستثمار في الصناديق الاستثمارية لشركة جلف كابيتال بمبلغ ٣٥,٩٠٤ دينار (٢٠٢٢: ٧٩,٣٠٥ دينار) يمثل الفرق بين حصة الشركة كاملة في الصندوق والمبلغ المستثمر فعلياً.

٤٠ مستويات القيمة العادلة

يحلل الجدول التالي الأدوات المالية المسجلة بالقيمة العادلة استناداً إلى طريقة التقييم، حيث يتم تعريف المستويات المختلفة على النحو التالي:

- المستوى (١): الأسعار المعلنة (غير المعدلة) لأصول أو التزامات متطابقة في أسواق نشطة؛
- المستوى (٢): معلومات غير السعر المعلن المتضمن في المستوى (١) الذي يتم رصده للأصل أو الالتزام، سواء بصورة مباشرة (مثل الأسعار) أو غير مباشرة (أي مشتقة من الأسعار)؛
- المستوى (٣): معلومات عن الأصل أو الالتزام لا تستند إلى تلك المرصودة من السوق (معلومات غير ظاهرة).

٢٠٢٣-	المستوى (١) دينار	المستوى (٢) دينار	المستوى (٣)	المجموع
موجودات مالية بالقيمة العادلة من خلال قائمة الدخل الشامل الآخر	٣٠٦,٤٦٨	-	١٤٢,٠٠٠	٤٤٨,٤٦٨
موجودات مالية بالقيمة العادلة من خلال قائمة الدخل	-	-	١,٧١٢,٥٨٢	١,٧١٢,٥٨٢
	٣٠٦,٤٦٨	-	١,٨٥٤,٥٨٢	٢,١٦١,٠٥٠

٢٠٢٢-	المستوى (١) دينار	المستوى (٢) دينار	المستوى (٣)	المجموع
موجودات مالية بالقيمة العادلة من خلال قائمة الدخل الشامل الآخر	٣١٤,٨٢٥	-	١٤٢,٠٠٠	٤٥٦,٨٢٥
موجودات مالية بالقيمة العادلة من خلال قائمة الدخل	-	-	١,٥٥٣,٨٧٢	١,٥٥٣,٨٧٢
	٣١٤,٨٢٥	-	١,٦٩٥,٨٧٢	٢,٠١٠,٦٩٧

٤١ الأقساط المكتتبة حسب فرع التأمين

المجموع		تأمينات أخرى		الحياة		الطبي		المسؤولية		الحريق والأضرار للأضرار للممتلكات		البحري والنقل		المركبات		
٢٠٢٢	٢٠٢٣	٢٠٢٢	٢٠٢٣	٢٠٢٢	٢٠٢٣	٢٠٢٢	٢٠٢٣	٢٠٢٢	٢٠٢٣	٢٠٢٢	٢٠٢٣	٢٠٢٢	٢٠٢٣	٢٠٢٢	٢٠٢٣	
دينار	دينار	دينار	دينار	دينار	دينار	دينار	دينار	دينار	دينار	دينار	دينار	دينار	دينار	دينار	دينار	
الأقساط المكتتبة -																
٢٢,١١٢,٦٠٧	٢٤,٣٣٩,٨٣٤	٤٢٧,٠٣٣	٢٩٦,١٩٥	١,١٣٩,٢٥٧	١,٩٢٣,٦٧٣	٣,٧٢٧,٦٦٤	٤,٣٦٥,٠٣٢	٢٣١,١٧٨	٢٩٢,٥٩٣	٢,١٦٥,٤٢٧	٢,١٧٨,٠٦٩	٨٧١,٤٧٤	٩٠٦,٣٣٢	١٣,٠٥٠,٥٧٤	١٤,٣٧٧,٩٤٠	الأقساط المباشرة
٢,٥٩٩,٣٢٣	٢,٦٢٨,٠٥٨	-	-	-	-	-	-	٤٣٧	٤٣٧	١,٢٤٠,٨٦٢	١,١٢١,١٠٤	٨,٥٢٥	٩,٣٣٨	١,٣٤٩,٤٩٩	١,٥٠٢,١٧٩	الأقساط الواردة
٢٤,٧١١,٩٣٠	٢٦,٩٧٧,٨٩٢	٤٢٧,٠٣٣	٢٩٦,١٩٥	١,١٣٩,٢٥٧	١,٩٢٣,٦٧٣	٣,٧٢٧,٦٦٤	٤,٣٦٥,٠٣٢	٢٣١,٦١٥	٢٩٣,٠٣٠	٣,٤٠٦,٢٨٩	٣,٣٠٤,١٧٣	٨٧٩,٩٩٩	٩١٥,٦٧٠	١٤,٤٠٠,٠٧٣	١٥,٨٨٠,١١٩	اجمالي الأقساط المكتتبة
ينزل:																
١,٥١٩,٢٩٧	١,٥٧٦,٦٠٧	-	-	-	-	-	-	-	١,٧٦٧	٢٤٨,٩٢٩	٢٠٦,٦٦٨	٦٩,٤١١	٤١,٢٠٨	١,٢٠٠,٩٥٧	١,٣٦٦,٩٦٤	اقساط اعادة التأمين المحلية
٦,٢١٠,٩٩٣	٦,٣٤٤,٦٧٨	٢٥٦,٨٠٥	١٣٥,١٩٠	٢٧٢,٦٨٠	٣١٠,٩٧٦	٢,٠٢٢,٣٢٢	٢,٢٨٠,٠٣٩	١٤٢,٥٠٩	١٩٧,١٤٨	٢,٩١٠,٢٧٣	٢,٧٥٧,٨٧٢	٦٠٥,٤٠٤	٦٥٠,٧٢٣	-	٢,٧٣٠	اقساط اعادة التأمين الخارجية
١٦,٩٨١,٦٤٠	١٩,٠٦٦,٦٠٧	١٧٠,٢٢٨	١٦١,٠٠٥	١,٣٦٥,٥٧٧	١,٦١٢,٦٩٧	١,٧٠٥,٣٤٢	٢,٠٨٤,٩٩٣	٨٩,١٠٦	٩٤,١١٥	٢٤٧,٠٨٧	٣٣٩,٦٣٣	٢٠٥,١٨٤	٢٢٣,٧٣٩	١٣,١٩٩,١١٦	١٤,٥٥٠,٤٢٥	صافي الاقساط المكتتبة

٤٢ الاعتراف المتوقع في هامش الخدمة التعاقدية لنموذج القياس العام

عقود إعادة التأمين		عقود التأمين المصدرة		٢٠٢٣-
المجموع	حياة	المجموع	حياة	
		دينار	دينار	

عدد السنوات المتوقعة للاعتراف بهامش الخدمة التعاقدية

سنة	٦,٠١٠	٦,٠١٠	(٧,٧١١)	(٧,٧١١)
سنتان	٧,١٨٧	٧,١٨٧	(٩,٠٣٧)	(٩,٠٣٧)
٣ سنوات	٧,٣٣٠	٧,٣٣٠	(٨,٩٩٠)	(٨,٩٩٠)
٤ سنوات	٧,٩٢٥	٧,٩٢٥	(٩,٦٤٥)	(٩,٦٤٥)
٥ سنوات	١٥,٣٩٤	١٥,٣٩٤	(٩,٨٧٣)	(٩,٨٧٣)
٦ الى ١٠ سنوات	٣٢,٨٥١	٣٢,٨٥١	(٢٦,١٦٦)	(٢٦,١٦٦)
أكثر من ١٠ سنوات	٣٢,٦٣٥	٣٢,٦٣٥	(٣٤,٧٥٢)	(٣٤,٧٥٢)
المجموع	١٠٩,٣٣٢	١٠٩,٣٣٢	(١٠٦,١٧٤)	(١٠٦,١٧٤)

عقود إعادة التأمين		عقود التأمين المصدرة		٢٠٢٢-
المجموع	حياة	المجموع	حياة	
		دينار	دينار	

عدد السنوات المتوقعة للاعتراف بهامش الخدمة التعاقدية

سنة	٥,٢٩٨	٥,٢٩٨	(١٣,٣٦٠)	(١٣,٣٦٠)
سنتان	٥,٥٤٦	٥,٥٤٦	(١٤,٤٠٣)	(١٤,٤٠٣)
٣ سنوات	٦,٠٩٥	٦,٠٩٥	(١٥,٢٣٨)	(١٥,٢٣٨)
٤ سنوات	٦,٣٠٩	٦,٣٠٩	(١٥,٦٩٥)	(١٥,٦٩٥)
٥ سنوات	٦,٨٢٢	٦,٨٢٢	(١٦,٨٠٢)	(١٦,٨٠٢)
٦ الى ١٠ سنوات	٢٩,٣٢٠	٢٩,٣٢٠	(٩٢,٦٦١)	(٩٢,٦٦١)
أكثر من ١٠ سنوات	٢٢,٥٥٠	٢٢,٥٥٠	(١٠٦,٦٣٨)	(١٠٦,٦٣٨)
المجموع	٨١,٩٤٠	٨١,٩٤٠	(٢٧٤,٧٩٧)	(٢٧٤,٧٩٧)

٤٣ اطفاء تكاليف الاستحواذ لموجودات عقود التأمين

عدد السنوات المتوقعة لاطفاء تكاليف الاستحواذ لموجودات عقود التأمين	دينار	الحريق	مسؤولية	بحري	طبي	حياة	تأمينات أخرى	المجموع
	دينار	دينار	دينار	دينار	دينار	دينار	دينار	دينار
سنة	-	-	-	-	-	١٦٠,١٧٤	-	١٦٠,١٧٤
سنتان	-	-	-	-	-	١٥٨,٩٩٥	-	١٥٨,٩٩٥
٣ سنوات	-	-	-	-	-	١٥٨,٩٩٥	-	١٥٨,٩٩٥
٤ سنوات	-	-	-	-	-	١٥٨,٩٩٥	-	١٥٨,٩٩٥
٥ سنوات	-	-	-	-	-	١٥٨,٩٩٥	-	١٥٨,٩٩٥
٦-١٠ سنوات	-	-	-	-	-	١٥٨,٩٩٥	-	١٥٨,٩٩٥
أكثر من ١٠ سنوات	-	-	-	-	-	٧٩٤,٩٧٥	-	٧٩٤,٩٧٥
المجموع	-	-	-	-	-	١,٧٥٠,١٢٤	-	١,٧٥٠,١٢٤

٤٣ اطفاء تكاليف الاستحواذ لموجودات عقود التأمين

عدد السنوات المتوقعة لاطفاء تكاليف الاستحواذ لموجودات عقود التأمين	المركبات	الحريق	مسؤولية	بحري	طبي	حياة	تأمينات أخرى	المجموع
دينار	دينار	دينار	دينار	دينار	دينار	دينار	دينار	دينار
سنة	-	-	-	-	-	١٦٠,١٧٤	-	١٦٠,١٧٤
سنتين	-	-	-	-	-	١٥٨,٩٩٥	-	١٥٨,٩٩٥
سنوات ٣	-	-	-	-	-	١٥٨,٩٩٥	-	١٥٨,٩٩٥
سنوات ٤	-	-	-	-	-	١٥٨,٩٩٥	-	١٥٨,٩٩٥
سنوات ٥	-	-	-	-	-	١٥٨,٩٩٥	-	١٥٨,٩٩٥
سنوات ٦-١٠	-	-	-	-	-	١٥٨,٩٩٥	-	١٥٨,٩٩٥
أكثر من ١٠ سنوات	-	-	-	-	-	٧٩٤,٩٧٥	-	٧٩٤,٩٧٥
المجموع	-	-	-	-	-	١,٧٥٠,١٢٤	-	١,٧٥٠,١٢٤

عدد السنوات المتوقعة لاطفاء تكاليف الاستحواذ لموجودات عقود التأمين	المركبات	الحريق	مسؤولية	بحري	طبي	حياة	تأمينات أخرى	المجموع
دينار	دينار	دينار	دينار	دينار	دينار	دينار	دينار	دينار
سنة	-	-	-	-	-	١٣٣,١٩٧	-	١٣٣,١٩٧
سنتين	-	-	-	-	-	١٣١,٨٦٥	-	١٣١,٨٦٥
سنوات ٣	-	-	-	-	-	١٣١,٨٦٥	-	١٣١,٨٦٥
سنوات ٤	-	-	-	-	-	١٣١,٨٦٥	-	١٣١,٨٦٥
سنوات ٥	-	-	-	-	-	١٣١,٨٦٥	-	١٣١,٨٦٥
سنوات ٦-١٠	-	-	-	-	-	١٣١,٨٦٥	-	١٣١,٨٦٥
أكثر من ١٠ سنوات	-	-	-	-	-	٦٥٩,٣٢٥	-	٦٥٩,٣٢٥
المجموع	-	-	-	-	-	١,٤٥١,٨٤٧	-	١,٤٥١,٨٤٧

٤٤ تحليل الذمم المدينة

٢٠٢٢		٢٠٢٣				
المجموع	مخصص الخسائر الائتمانية المتوقعة	حياة	المجموع	مخصص الخسائر الائتمانية المتوقعة	الذمم المدينة	
دينار	دينار	دينار	دينار	دينار	دينار	
١,٢١٤,٦١٦	(٦٦,٩٦٨)	١,٢٨١,٥٨٤	١,٣٤٥,٩٩٠	(٢٧,٩٤٢)	١,٣٧٣,٩٣٢	المركبات
٦٤,٣٩٠	(٢,٨٥٨)	٦٧,٢٤٨	٩٣,٤٤٠	(٦,٥٩٤)	١٠٠,٠٣٤	المسؤولية
٣٥٣,٨٥٨	(١٤,٢٥٢)	٣٦٨,١١٠	٣٢٨,٦٠٥	(٢٣,١٨٩)	٣٥١,٧٩٤	بحري
١٩٣,٦٧٠	(٨,٨٣٥)	٢٠٢,٥٠٥	٢١٩,٤٤٨	(١٥,٤٨٦)	٢٣٤,٩٣٤	هندسي
٧٨٤,٦٤١	(٣٨,٦١١)	٨٢٣,٢٥٢	٩٢٣,٧٥٢	(٦٥,١٨٧)	٩٨٨,٩٣٩	الحريق
١٩١,١٩٦	-	١٩١,١٩٦	٨٤,٧٦٣	-	٨٤,٧٦٣	حياة
١,٤٣١,٢٠٧	(٥٧,٦٧٥)	١,٤٨٨,٨٨٢	١,٥٥٠,٥١٩	(٤٩,٩٩٣)	١,٦٠٠,٥١٢	الطبي
١١٧,٠٤٢	(٤,٨٠١)	١٢١,٨٤٣	١٦٤,٥٠١	(١١,٦٠٩)	١٧٦,١١٠	أخرى
٤,٣٥٠,٦٢٠	(١٩٤,٠٠٠)	٤,٥٤٤,٦٢٠	٤,٧١١,٠١٨	(٢٠٠,٠٠٠)	٤,٩١١,٠١٨	المجموع

٤٥ معايير التقارير المالية الدولية والتفسيرات الجديدة والتعديلات الصادرة وغير النافذة بعد

إن المعايير المالية الدولية والتفسيرات الجديدة والتعديلات الصادرة وغير النافذة حتى تاريخ القوائم المالية مبيّنة أدناه، وستقوم الشركة بتطبيق هذه التعديلات ابتداءً من تاريخ التطبيق الإلزامي:

تعديلات على معيار المحاسبة الدولي رقم (١٦): التزامات عقود الأيجار في عمليات البيع وإعادة التأجير

أصدر المجلس الدولي للمعايير المحاسبية في شهر أيلول من عام ٢٠٢٢ تعديلات على المعيار الدولي لإعداد التقارير المالية رقم (١٦) وذلك لتحديد المتطلبات التي يجب على «البائع – المستأجر» استخدامها في قياس التزامات عقود الأيجار الناشئة عن عملية البيع وإعادة التأجير، لضمان عدم قيام «البائع – المستأجر» بالاعتراف بأي أرباح أو خسائر متعلقة بحق الاستخدام الذي يحتفظ به.

سيتم تطبيق التعديلات بأثر رجعي اعتباراً من ١ كانون الثاني ٢٠٢٤ لمعاملات البيع وإعادة التأجير المبرمة بعد تاريخ التطبيق الأولي للمعيار الدولي لإعداد التقارير المالية رقم (١٦). يُسمح بالتطبيق المبكر طالما تم الإفصاح عن ذلك.

من غير المتوقع أن يكون للتعديلات أثر جوهري على القوائم المالية للشركة.

تعديلات على معيار المحاسبة الدولي رقم (١): تصنيف المطلوبات المتداولة مقابل غير المتداولة

قام المجلس الدولي للمعايير المحاسبية خلال كانون الثاني ٢٠٢٠ وتشرين الأول ٢٠٢٢ بإصدار تعديلات على فقرات (٦٩) إلى (٧٦) من معيار المحاسبة الدولي رقم (١) لتحديد متطلبات تصنيف المطلوبات المتداولة مقابل غير المتداولة. توضح هذه التعديلات ما يلي:

- تعريف "الحق لتأجيل السداد"،
- الحق لتأجيل السداد يجب أن يكون موجود في نهاية الفترة المالية،
- أن التصنيف لا يتأثر باحتمالية ممارسة المنشأة حقها في التأجيل،
- وفي حال كانت المشتقات المتضمنة في المطلوبات القابلة للتحويل في حد ذاتها أداة حقوق ملكية عند لا تؤثر شروط المطلوبات على تصنيفها.

بالإضافة إلى ذلك، تم إدراج شرط يقضي بضرورة الإفصاح عند وجود التزام ناتج عن اتفاقية قرض تم تصنيفه كالتزام غير متداول وأن حق المنشأة بتأجيل السداد غير مؤكد حيث أنه يعتمد على الامتثال مع شروط مستقبلية خلال اثني عشر شهراً.

سيتم تطبيق التعديلات بأثر رجعي اعتباراً من ١ كانون الثاني ٢٠٢٤. تقوم الشركة حالياً بتقييم تأثير التعديلات على الممارسات الحالية وما إذا كانت اتفاقيات القروض الحالية قد تتطلب إعادة تفاوض.

من غير المتوقع أن يكون للتعديلات أثر جوهري على القوائم المالية للشركة.

ترتيبات تمويل الموردين - تعديلات على معيار المحاسبة الدولي (٧) والمعيار الدولي لإعداد التقارير المالية رقم (٧) في شهر أيار ٢٠٢٣، أصدر مجلس معايير المحاسبة الدولية تعديلات على معيار المحاسبة الدولي رقم (٧) قائمة التدفقات النقدية والمعيار الدولي لإعداد التقارير المالية رقم (٧) الأدوات المالية: الإفصاحات؛ لتوضيح خصائص ترتيبات تمويل الموردين وتتطلب هذه التعديلات أيضاً إفصاح إضافي عن هذه الترتيبات. تهدف متطلبات الإفصاح في التعديلات على مساعدة مستخدمي القوائم المالية في فهم أثر ترتيبات تمويل الموردين على التزامات المنشأة والتدفقات النقدية والتعرض لمخاطر السيولة.

سيتم تطبيق هذه التعديلات اعتباراً من ١ كانون الثاني ٢٠٢٤ ويُسمح بالتطبيق المبكر طالما تم الإفصاح عن ذلك.

من غير المتوقع أن يكون للتعديلات أثر جوهري على القوائم المالية للشركة.

Embrace Tomorrow تَفَاءَلْ بِالْفَدَى

Embrace Tomorrow تَفَاءَل بِالْفَد