

التقدم نحو
الرؤية المستقبلية

التقرير السنوي

2020





جلالة الملك
عبد الله الثاني بن الحسين



صاحب السمو الملكي
ولي العهد
الحسين بن عبد الله الثاني



الْمُحْسِنِينَ

الْمُحْسِنِينَ

قائمة المحتويات

٥-٤	كلمة رئيس مجلس الإدارة
٧-٦	من نحن
٨-٧	رؤية الشركة
١٢-١٠	رؤيتنا و رسالتنا
١٣	مستجدات مبادرات المسؤولية الاجتماعية ٢٠٢٠
٣٤-١٤	تقرير مجلس الإدارة
٣٦-٣٥	الاقترارات

البيانات المالية الموحدة

و تقرير مدقق الحسابات المستقل للسنة المنتهية في ٣١ كانون الأول ٢٠٢٠

المحتويات

-	تقرير مدقق الحسابات المستقل
١	بيان المركز المالي الموحد
٢	بيان الدخل الموحد
٣	بيان الدخل الشامل الموحد
٤	بيان التغيرات في حقوق المساهمين الموحدة
٥	بيان التدفقات النقدية الموحدة
٦	بيان إيرادات الإكتتاب لأعمال التأمينات العامة الموحدة
٧	بيان تكلفة التعويضات لأعمال التأمينات العامة الموحدة
٨	بيان أرباح (خسائر) الإكتتاب لأعمال التأمينات العامة الموحدة
٤٦-٩	إيضاحات حول البيانات المالية الموحدة وتشكل جزءا منها

حضرات السادة المساهمين الكرام المحترمين

تحية طيبة وبعد،

كلمة رئيس مجلس الإدارة

حضرات السادة المساهمين الكرام

بالإصالة عن نفسي ونيابة عن أعضاء مجلس الإدارة يسرني ان ارحب بكم اجمل ترحيب وان نقدم لكم التقرير السنوي لشركة الصفوة للتأمين متضمنا اهم الانجازات والتحديات التي مرت علينا خلال عام ٢٠٢٠، هذا وبالإضافة الى قائمة المركز المالي والحسابات الختامية وتقرير مدقق الحسابات للسنة المنتهية في ٢٠٢٠/١٢/٣١ ومتطلبات الإفصاح وقواعد الحاكمية المؤسسية التي التزمت بها الشركة حسب الانظمة والتعليمات المتبعة.

لقد كان عام ٢٠٢٠ استثنائياً بكل المقاييس، جلب معه تحديات غير مسبوقة، بدأت بكلمة متى وكيف؟ حدث كل هذا وما هي قدرة العالم على الصمود أمام هذه الجائحة؟ وهل من شعاع في آخر النفق ينبئ بنهاية هذه الأزمة، وكيف سيكون ذلك؟، وما هو تأثيرها على الاقتصاد العالمي وخصوصاً بأن اقتصادنا المحلي ليس بمعزل عن محيطه الاقليمي والعالمي و كما أن قطاع التأمين في الاردن و كما تعلمون يواجه عدم استقرار واضح بالإضافة الى الصعوبات التي نواجهها في العمليات التشغيلية و توفر السيولة النقدية .

قد أظهرت حيث أن الارقام المنشورة في إدارة التأمين بوزارة الصناعة و التجارة و التموين انخفاضاً بنسبة ٣,٦٪ في إجمالي أقساط التأمين على مستوى القطاع مدفوعاً بالانخفاض الحاد بنسبة ١٠,٢٪ في أقساط تأمين المركبات والتي تشكل نسبة ٣٦٪ من إجمالي أقساط القطاع، بالإضافة إلى الانخفاض في أقساط التأمين الطبي بنسبة ٣,٦٪ والتي تشكل نسبة ٣٢٪ من إجمالي أقساط القطاع التأمين.

سيكون عام ٢٠٢١ مليئاً بالتحديات و الظروف التي تتطلب منا أتباع استراتيجيات جديدة لتخفيف الأثر المتوقع على حجم الأعمال إضافة إلى الصعوبات التي سوف نواجهها في تحصيل الأقساط والذمم، مع بقاء المصاريف والرواتب والالتزامات المترتبة على الشركة كما هي.

لقد قام مجلس إدارة الشركة بزيادة رأسمال الشركة الحالي ليصبح ٥ مليون كخطوة أولى لتوفير السيولة النقدية اللازمة لتتمكن الشركة من الوفاء بالتزاماتها المستقبلية المترتبة عليها وضمان ديمومة واستمرارية العمل كما أيضاً تم زيادة رأسمال الشركة ليصبح (٦,٦) في عام ٢٠٢١ و هذا دليل حرص من إدارة الشركة على أننا نسير في الطريق الصحيح و نحو المزيد من التقدم و النجاح .

كما يتقدم مجلس الإدارة بخالص شكره وامتنانه لجميع المساهمين وعملاء الشركة لثقتهم العالية بالشركة و القائمين عليها كما يؤكد المجلس تقديره ايضا لادارة الشركة والعاملين فيها على جهودهم المخلصة التي بذلوا خلال العام الماضي متمنين للجميع التوفيق و النجاح الازدهار.

رئيس مجلس الإدارة
محمد الشوابكة

كلمة رئيس مجلس الإدارة رسالة للمساهمين

من نحن

نبذة عن شركة الصفوة للتأمين المساهمة العامة المحدودة

بالعودة الى تاريخ شركة الصفوة للتأمين فإنها قد تأسست في عام ١٩٨٠ في سجل الشركات المساهمة العامة برقم (١٣٧) ، حيث تعتبر من أقدم شركات التأمين في المملكة الأردنية الهاشمية وقد مرت خلال الحقبة الماضية بأربع مراحل :

- من عام ١٩٨٠ و لغاية عام ١٩٨٩ تحت أسم شركة التأمين العالمية المحدودة
- من عام ١٩٨٩ و لغاية عام ٢٠٠٠ تم دمج شركة التأمين العالمية مع شركة التأمين الإيرانية (توكيل) .
- من عام ٢٠٠٠ و لغاية عام ٢٠٠٨ تم تغيير أسم الشركة ليصبح الواحة للتأمين
- من عام ٢٠٠٨ و لغاية عام ٢٠١٧ تم خلالها تغيير اسم الشركة ليصبح (الشركة الاردنية الاماراتية للتأمين) من خلال الاستحواذ عليها من قبل شركة الصقر للتأمين الاماراتية .

بداية التغير

تعتبر بداية عام ٢٠١٨ هو بداية عهد جديد سطر بأسم شركة الصفوة للتأمين حيث تم تغير جذري بالكامل سواء في ملكية الشركة أو من خلال الإدارة الجديدة التي تديرها .

حيث قام المستثمر ضياء الدسوقي ومجموعته بتملك ما مجموعه 95% من أسهم الشركة حيث يعتبر الدسوقي من أصحاب الخبرة في قطاع التأمين و من هم على دراية بطبيعة سوق التأمين الأردني و المشاكل الذي يعاني منها القطاع بشكل عام . حيث وتمكنت الادارة الجديدة للشركة من تحقيق عشرات الإنجازات الملموسة و الواضحة على كافة الاصعدة الادارية والمالية والقانونية و تم تجاوز كل الصعاب التي واجهت الشركة خلال الفترة الماضية من خلال تعزيز آلية العمل وتنشيطه ومعالجة كل الثغرات والاختلالات التي تسببت بها الادارات السابقة ومجالسها و التي كانت سببا في ضياع وتراجع الشركة و التي بدأت تشهد انطلاقا ومرحلة نهوض جديدة شكلاً ومضموناً حيث جرى تغيير اسمها الى الصفوة للتأمين وهذا واضح من خلال البيانات المالية المقررة والمفصح عنها والتي اشارت الى ان هنالك ارباحا تشغيلية.



نسعى إلى تأسيس شركة عاملة وقادرة على
ومركزاً

سعت الشركة إلى الاستثمار في
حيث تمكنت من تحسين الكفاءة
ستعمل حالياً على اتخاذ خطوات
و التي تتمثل في **النمو و التوسع**

رؤية الشركة

وجاءت رؤية و فلسفة الشركة به
القطاعات كافة تحت مظلة واحدة
توزيع المسؤوليات بين أقسام الش

وتعد نتائج عام ٢٠٢٠ الدليل الحقيقي

تعتمد رؤية شركة الصفوة للتأمين
بعيدة المدى على حد سواء :

- ١- التركيز على خدمة العملاء.
- ٢- تعزيز الكفاءة المالية .
- ٣- تسريع و تيرة النمو .
- ٤- التوسع و الانتشار العالمي .

على تحقيق الأرباح والعوائد من خلال اعتمادنا على قطاعات تأمينية عدة على قوتي وزيادة في الأصول المالية ورأس مال المساهمين

نهجها لعام ٢٠٢٠ و تنفيذ كافة الخطوات الهادفة لتحقيق رؤيتها الإستراتيجية
تشغيلية و زيادة الأصول و تقوية مركز الشركة المالي في ذات الوقت ، و
عدة من خلال الاستفادة من كافة العوامل التي تساعد في تحقيق الأهداف
و النهوض.

دفع إعادة صياغة كافة المجالات المرتبطة بقطاع التأمين ، لتنطوي هذه
وذلك من خلال وضع معايير جديدة للأعمال . هذا وقد عملت الشركة على
شركة التي تعمل بشكل تكاملي لتحقيق أهداف و تطلعات الشركة.

في لرؤية الشركة و التي بها نتطلع للنمو و المضي قدماً .

على أربع ركائز أساسية موجهة نحو تحقيق أهداف إستراتيجية قصيرة و

رؤيتنا و رسالتنا

استراتيجية الشركة :

تقوم استراتيجية شركة الصفوة للتأمين على ثلاث محاور رئيسية تتمثل في **النمو و التوسع و الانتشار**.

الرؤية :

تسعى الشركة في اطار خططها الاستراتيجية الطموحة أن تعمل كشركة تأمينية تنافسية تقوم على الابتكار وتحتل موقع متميز بين الشركات التأمينية المحلية و العالمية.

الرسالة :

تقديم مجموعة متنوعة من المنتجات عالية الجودة بأسعار تنافسية عادلة و التكامل بين جميع قطاعات الشركة لإشباع رغبات وحاجات العملاء جميعاً



الأهداف :

التوافق مع المعايير العالمية للتأمين و تعظيم استخدام ما تملكه الشركة من مقومات ومزايا نسبية و تحسين الصورة الذهنية لدى العملاء عن منتجات وخدمات شركة الصفوة للتأمين.

مبادئ وقيم العمل :

- تحمل المسؤولية الاجتماعية تجاه المجتمع
- احترام اللوائح والقوانين والمعايير المهنية والأخلاقية في العمل .
- الثقة المتبادلة بين الشركة وعملائها .
- الشفافية في الاتصال والتواصل مع العملاء .
- النزاهة في العمل .
- احترام خصوصية العملاء .



تحقيق تكامل ما بين استراتيجية الشركة للتوسع وتطوير الأعمال من بعد عام ٢٠٢٠

عززت شركة الصفوة للتأمين من كفاءة عملياتها التشغيلية بشكل جوهري مما انعكس على مركزها المالي و منحها الكفاءة و القدرة اللازمة على وضع خططها الاستراتيجية لعام ٢٠٢١ و المتمثلة بالنمو و التوسع .

وبنهاية عام ٢٠٢٠ تكون شركة الصفوة للتأمين قد نجحت في تحقيق أهدافها الموضوعة مسبقاً ، وقامت بدورها في تطوير كافة مجالات العمل ، ليتوافق ذلك مع سعيها الدؤوب نحو النمو و التوسع و الانتشار.

و تعين الشركة التركيز على ركيزتين أساسيتين و هما النمو و التوسع بهدف الاستمرار في تحقيق أهدافها خلال السنوات المقبلة. كما ستعنى الى أيضاً زيادة أصولها و ممتلكاتها العقارية بشكل فعال هذا بالإضافة الى التوجه نحو زيادة رأسمال الشركة.

وقد شهد عام ٢٠١٨ تأسيس شركة وقاية للاستثمارات العقارية و هي شركة مملوكة بالكامل لشركة الصفوة للتأمين ، و يأتي ذلك استكمالاً لخطتها الرامية نحو النمو و التوسع و الانتشار و لتكون بذلك شركة وقاية للاستثمارات العقارية الذراع الاستثماري لشركة الصفوة للتأمين .

حيث تسعى شركة الصفوة للتأمين بأدارتها الجديدة لترك بصمة فارقة في قطاع التأمين الواعد ، ليس فقط عن طريق النمو و التوسع والانتشار و إنما أيضاً من خلال التركيز على الادارة الفعالة لتقديم خدمات تأمينية مميزة لعملائها هذا بالإضافة الى تقديم منتجات تأمينية جديدة لجميع شرائح المجتمع.



مستجدات مبادرات المسؤولية الاجتماعية عام ٢٠٢٠

سوف نتبنى في شركة الصفاة للتأمين معايير المسؤولية الاجتماعية، ومنها معايير الأيزو ٢٦٠٠٠ التي تغطي تسعة بنود رئيسة تشمل:

- حماية وإصلاح البيئة Environmental Restoration.
- ممارسة القيم والأخلاقيات Ethics.
- المساءلة والمحاسبة Accountability.
- تقوية وتعزيز السلطات Empowerment.
- الأداء والنتائج المالية Financial Performance and Results.
- مواصفات موقع العمل Workplace Standards.
- العلاقات التعاونية Collaborative Relationships.
- جودة المنتجات والخدمات Quality Products and Services.
- المساهمة في تنمية المجتمع Community Involvement.

في ظل الظروف الاستثنائية التي تحيط بالعالم لمواجهة فيروس كورونا COVID-19، تظهر الحاجة الماسة إلى تكاتف جميع شرائح المجتمع من أفراد ومؤسسات من أجل حماية المجتمع.

حيث قامت شركة الصفاة للتأمين و من خلال الاتحاد الاردني لشركات التأمين بالتبرع الى صندوق همة وطن و ذلك للتخفيف من آثار هذه الجائحة على الاقتصاد الوطني وتحقيق الاستقرار له، والمحافظة على المكتسبات التي وصل إليها المجتمع في أوقات الرخاء.

وحيث أننا نؤمن أن دور الفرد ومسؤوليته تجاه نفسه والمجتمع؛ كونها تشكل اللبنة الأساسية في تعاضد وتكامل المجتمع واستقراره. و أن دور المؤسسات والشركات من منطلق مسؤولياتها الاجتماعية الكبرى دور رئيس ومكمل للدور الذي تبذله أجهزة الدولة في حماية المجتمع.



تقرير مجلس الإدارة

مجلس الإدارة

المنصب	الإسم
رئيس مجلس الإدارة	السيد مرزوق حمد عواد الهبارنه
رئيس مجلس الإدارة	السيد محمد سالم سليمان الشوابكة
ممثل شركة الهدا للاستشارات الادارية	السيد محمد بشير محمد أمين برجاق
ممثل شركة الهدا للاستشارات الادارية	السيد صقر مصطفى فلاح عبد الفتاح
عضو	السيد جميل ثلجي فريج النمري
عضو	السيد ضياء أديب عبيد الدسوقي
عضو	السيد عمار فارس عبد الرحيم الحاج صالح
عضو	السيد فراس محمد أحمد النمراة
ممثل شركة الهدا للاستشارات الادارية	السيد اسامه رستم عزيز ماضي
ممثل شركة الهدا للاستشارات الادارية	السيدة اسماء حسن شكري بدير من
ممثل شركة الهدا للاستشارات الادارية	السيد مراد حسن شكري بدير

الخبير الاكتواري : اياد الحوراني .

المحاسبون القانونيون : شركة سمان وشركاه محاسبون قانونيون و مستشارون ماليون BDO

المستشار القانوني : الاستاذ يزن المحادين

أولاً: أنشطة الشركة الرئيسية

إن النشاط الرئيسي للشركة هو ممارسة أعمال التأمين من خلال فروع الشركة المتواجدة في كافة أنحاء الأردن حيث تمارس الشركة أعمال التأمين التالية :

١. التأمين البحري والنقل
٢. تأمين الحريق والاضرار الاخرى للممتلكات
٣. تأمين المركبات
٤. تأمين الحوادث
٥. تأمين المسؤولية
٦. تأمين الطيران
٧. التأمين الطبي
٨. تأمين المساعدة

ب - اماكن الشركة الجغرافية وعدد الموظفين في كل منها:

الفروع	الموقع	عدد الموظفين	الهواتف
١	المركز الرئيسي	٥٦	٠٦/٥٦٨١٤٤٤
٢	فرع العقبة	٢	٠٣/٢٠٦٠٦٦٩٠

الموقع الإلكتروني للشركة : www.safwainsurance.com
البريد الإلكتروني للشركة : info@safwainsurance.com

ج- حجم الاستثمار الراسمالي للشركة:

يبلغ حجم الاستثمار الراسمالي للشركة ما قيمته (٠,٠٠٠,٠٠٠) دينار كما بتاريخ ٢٠٢٠/١٢/٣١.

ثانياً: الشركات التابعة للشركة

أسم الشركة	نوع الشركة	النشاط الرئيسي	رأسمال	نسبة الملكية	عنوان الشركة
وقاية للاستثمارات العقارية	ذات مسؤولية محدودة	استثمارات عقارية	١٠٠٠٠٠ دينار	١٠٠٪	الأردن / عمان

ثالثاً : أعضاء مجلس الإدارة و نبذة تعريفية عن كل منهم :

١- سعادة محمد سالم سليمان الشوابكة

المنصب : رئيس مجلس الادارة ممثل شركة الهدا للاستشارات الادارية

تاريخ العضوية : ٢٠١٨/١٢/٣٠

تاريخ الميلاد : ١٩٥٠/١/٤

الشهادات العلمية وسنة التخرج :

- درجة البكالوريوس , كلية التجارة والاقتصاد – تخصص ادارة عامة وعلوم سياسية من الجامعة الاردنية سنة التخرج عام ١٩٧٣
- دبلوم الدراسات العليا في العلاقات والراي العام من جامعة كاردف ويلز المملكة المتحدة سنة التخرج ١٩٧٥
- دبلوم الدراسات العليا في العلوم التربوية من الجامعة الاردنية سنة التخرج عام ١٩٧٧
- ماجستير في اصول التربية من الجامعة الاردنية سنة التخرج عام ١٩٨٥ .

الخبرات العملية :

- عضو في مجلس الاعيان الاردني
- مستشار في رئاسة الوزراء
- محافظا في ملاك وزارة الداخلية
- امين عام في ديوان الخدمة المدنية
- مدير عام في المركز الثقافي الملكي
- مساعد المدير الاذاعة والتلفزيون
- عمل في السلك الدبلوماسي الاردني
- عمل في عدد من سفارات الاردن في الخارج

٢- السيد صقر مصطفى فلاح عبد الفتاح .

المنصب : عضو مجلس الادارة .

تاريخ العضوية : ٢٠١٨/١٢/٢٧

تاريخ الميلاد : ١٩٦٨/١١/١٧

الشهادات العلمية وسنة التخرج :

بكالوريوس اقتصاد – جامعة اليرموك ١٩٨٤

الخبرات العملية :

- مدير تنفيذي للاستثمار / بنك الاسكان للتجارة والتمويل
- مساعد مدير عام الاستثمار في شركة العرب للتأمين على الحياة والحوادث / الاردن
- مدير محافظ استثمارية في الاسواق العالمية لدى الشركة الكويتية للتجارة والمقاولات والاستثمارات الخارجية / الكويت
- عضو مجلس ادارة في العديد من الشركات المالية والصناعية والخدمية في الاردن وفلسطين سابقا خلال العشرين سنة الماضية .

٣- السيد ضياء أديب عبيد الدسوقي

المنصب : نائب رئيس مجلس الادارة

تاريخ العضوية : ٢٧/١٢/٢٠١٨

تاريخ الميلاد : ١٩٧٣

الشهادات العلمية وسنة التخرج :

- درجة ماجستير في (إدارة المعلومات و الأرشفة الرقمية) ، جامعة الحسين بن طلال سنة التخرج ٢٠٢١.
- درجة البكالوريوس , كلية التجارة والاقتصاد – تخصص ادارة أعمال من جامعة عمان الأهلية سنة التخرج عام ٢٠١٨

الخبرات العملية :

انضم السيد ضياء الدسوقي الي الشركة الاردنية الاماراتية للتأمين في نهاية عام ٢٠١٧ ، كعضو مجلس إدارة و قائم بأعمال المدير العام للشركة. يمتلك الدسوقي خبرة تمتد الى اكثر من ١٥ عاما في قطاع التأمين .

٤- السيد عمار فارس الحاج صالح

المنصب : عضو مجلس الادارة

تاريخ العضوية : ٢٧/١٢/٢٠١٨

تاريخ الميلاد : ١٩٧٤

الشهادات العلمية وسنة التخرج :

- درجة البكالوريوس , كلية التجارة والاقتصاد – تخصص ادارة أعمال من جامعة العلوم التطبيقية سنة التخرج عام ١٩٩٨

الخبرات العملية :

انضم السيد عمار الحاج صالح الي الشركة الاردنية الاماراتية للتأمين في نهاية عام ٢٠١٧ ، كعضو مجلس إدارة و قائم بأعمال نائب المدير العام للشركة. يمتلك السيد عمار خبرة تمتد الى اكثر من ١٥ عاما في قطاع التأمين من خلال شركات الوساطة أو العمل في شركات تأمين في الاردن و الخليج العربي .

٥- السيد جميل ثلجي فريح النمري

المنصب : عضو مجلس الادارة

تاريخ العضوية : ٢٠١٨/١٢/٢٧

تاريخ الميلاد : ١٩٥٢

الشهادات العلمية وسنة التخرج :

- درجة البكالوريوس , تخصص صيدلية جامعة ايطاليا سنة التخرج عام ١٩٧٤

الخبرات العملية :

رئيس لجنة التوجيه الوطني في مجلس النواب ٢٠١١

رئيس كتلة التجمع النيابي الديمقراطي ٢٠١١

كاتب عمود يومي على الصفحة الأخيرة من صحيفة الغد ٢٠١٠ - ٢٠٠٥

عضو مجلس إدارة مؤسسة الاذاعة والتلفزيون ٢٠٠٩

عضو المجلس الأعلى للإعلام في الأردن، ٢٠٠٣-٢٠٠٧

كاتب عمود يومي وتحليلات سياسية – جريدة العرب اليوم ١٩٩٥-٢٠٠٥

كاتب عمود في صحف أسبوعية ومقالات في صحيفة الرأي اليومية

معد ومقدم برامج سياسية حوارية تلفزيونية (أجنده، مثلث الحوار، بلا قيود) على شاشة التلفزيون الأردني ١٩٩٦-٢٠٠٧

محرر ثم رئيس تحرير جريدة الأهالي الأسبوعية ١٩٩٣ - ١٩٩٠

صيدلي مسؤول ومسوق

مدير تسويق في مجال الأدوية ١٩٨١ - ١٩٩٠

٦- السيد فراس محمد أحمد النمرا

المنصب : عضو مجلس الادارة

تاريخ العضوية : ٢٠٢٠/٢٠/٣٠

تاريخ الميلاد : ١٩٧٢/٠٧/٠٣

الشهادات العلمية وسنة التخرج :

بكالوريوس اقتصاد – جامعة اليرموك ١٩٩٥

الخبرات العملية :

- مدير عام / GroupMed Insurance & Reinsurance Brokers

- مدير تنفيذي SIB (Addison Bradley) Insurance Brokers .

- مدير التأمين الصحي في Allied Cooperative Insurance Group

٧- السيد مراد حسن شكري بدير

المنصب : عضو مجلس الادارة

تاريخ العضوية : ٢٠٢٠/١٢/٢١

تاريخ الميلاد : ١٩٧٥

الشهادات العلمية وسنة التخرج :

- درجة البكالوريوس , تخصص محاسبة سنة التخرج عام ٢٠١٢

الخبرات العملية :

آرامكس - Regional Land Freight Manager - دبي



ب - اسماء ورتب أشخاص الادارة العليا ونبذة تعريفية عن كل واحد منهم :-

السيد ضياء أديب عبيد الدسوقي

المنصب : المدير العام

تاريخ الميلاد : ١٩٧٣

الشهادات العلمية وسنة التخرج :

- درجة ماجستير في (إدارة المعلومات و الأرشفة الرقمية) ، جامعة الحسين بن طلال سنة التخرج ٢٠٢١.
- درجة البكالوريوس , كلية التجارة والاقتصاد – تخصص ادارة أعمال من جامعة عمان الأهلية ، سنة التخرج عام ٢٠١٨

الخبرات العملية :

انضم السيد ضياء الدسوقي الي الشركة الاردنية الاماراتية للتأمين في نهاية عام ٢٠١٧ ، كعضو مجلس إدارة و مدير العام للشركة. يمتلك الدسوقي خبرة تمتد الى اكثر من ١٥ عاما في قطاع التأمين .

- السيد عمار فارس الحاج صالح

المنصب : نائب المدير العام

تاريخ العضوية : ٢٧/١٢/٢٠١٨

تاريخ الميلاد : ١٩٧٤

الشهادات العلمية وسنة التخرج :

- درجة البكالوريوس , كلية التجارة والاقتصاد – تخصص ادارة أعمال من جامعة العلوم التطبيقية سنة التخرج عام ١٩٩٨

الخبرات العملية :

انضم السيد عمار الحاج صالح الي الشركة الاردنية الاماراتية للتأمين في نهاية عام ٢٠١٧ ، كعضو مجلس إدارة و نائب المدير العام للشركة . يمتلك السيد عمار خبرة تمتد الى اكثر من ١٥ عاما في قطاع التأمين من خلال شركات الوساطة أو العمل في شركات تأمين في الاردن و الخليج العربي .

السيد وليد سرحان

المنصب : مدير دائرة الحريق

تاريخ التعيين : ٢٠١٩/٥/٠٧

تاريخ الميلاد : ١٩٧١ / ٠٨ / ٠٨

الشهادات العلمية وسنة التخرج :

- شهادة ثانوية عامة عام ١٩٨٩.
- شهادة البكالوريوس في ادارة الاعمال من جامعة الكاميرون / الولايات المتحدة الامريكية، عام ١٩٩٦
- الدبلوم العالي في العلوم المالية و المصرفية ، من الاكاديمية العربية للعلوم المالية و المصرفية عام ٢٠٠٠

الخبرات العملية :

- ١٩٩٨ - ٢٠٠٠ : موظف بنك ، بنك الاردن والخليج .
- ٢٠٠٥ - لشهر ٢٠١٩/٥ مدير دائرة الحريق و الحوادث الاخرى ، العرب للتأمين .

الدكتورة أسماء حسن شكري بدير

المنصب : مساعد المدير العام لدائرة التأمين الطبي

تاريخ التعيين : ٢٠١٩/١٠/٠١

تاريخ الميلاد : ١٩٨٢

الشهادات العلمية وسنة التخرج :

شهادة البكالوريوس في الصيدلة من الجامعة الأردنية بتقدير (ممتاز) سنة التخرج ٢٠٠٥ ، وهي عضو لدى نقابة الصيادلة الأردنيين بتاريخ ٢٠٠٥/٨/٢٤.

الخبرات العملية :

من تاريخ ٢٠١٨/١٢/١٠ و لغاية ٢٠١٩/٩/١ : مستشارة لدي شركة لافارج الإسمنت الأردنية .

من تاريخ ٢٠١١/٠١/٠٢ و لغاية ٢٠١٨/١١/٣٠ : مدير التأمين الصحي لدي شركة لافارج الإسمنت الأردنية .

من تاريخ ٢٠١٠/٠١/٠١ و لغاية ٢٠١٠/١٢/٣١ : صيدلانية في شركة الرعاية لإدارة التأمينات الصحية (Care Now) لدي شركة لافارج الإسمنت الأردنية .

من تاريخ ٢٠٠٩/٠١/٠١ و لغاية ٢٠٠٩/١٢/٣١ : صيدلانية لدي الشرق العربي للتأمين في مصنع الفحيص لدي شركة لافارج الإسمنت الأردنية .

من تاريخ ٢٠٠٦/٠١/٠١ و لغاية ٢٠٠٨/١٢/٣١ : صيدلانية في شركة الرعاية لإدارة التأمينات الصحية (Care Now) لدي شركة لافارج الإسمنت الأردنية .

الانسة نسرین العطیات

المنصب : مدير الاعادة

تاريخ الميلاد: ١٩٧٤/٤/١٦

الشهادات العلمية وسنة التخرج :

- بكالوريوس في الرياضيات من جامعة مؤتة سنة ١٩٩٧
- ماجستير في نظم المعلومات الادارية من جامعة عمان العربية للدراسات العليا سنة ٢٠٠٦

الخبرات العملية :

- ١٩٩٨ – ٢٠١٢ : مساعد المدير التنفيذي للشؤون المالية والادارية لحسابات اعادة التأمين في شركة العرب للتأمين.
- ٢٠١٢ – لغاية تاريخه مدير دائرة الاعادة في شركة الصفاة للتأمين

السيد محمود العمري

المنصب : مدير دائرة الحوادث

تاريخ الميلاد: ١٩٨٠

الشهادات العلمية وسنة التخرج :

- بكالوريوس في العلوم الادارية من جامعة جرش سنة ٢٠٠٢

الخبرات العملية :

- ٢٠٠٦ – ٢٠١١ : مسؤول بدائرة الحوادث في شركة زيورخ دبي
- ٢٠١١ – ٢٠١٦ : لمسؤول بدارة الحوادث في شركة أية.أس.سي دبي
- ٢٠١٦ و لغاية الان مدير دائرة الحوادث

السيد عامر أبو الشعر

المنصب: مساعد المدير العام للمركبات

تاريخ التعيين: ٢٠١٨/٤/١٥

تاريخ الميلاد: ١٩٦٤/٠٩/١٠

الشهادات العلمية وسنة التخرج:

- شهادة ثانوية عامة عام ١٩٨٣.
- شهادة جامعية متوسطة تخصص المهن التجارية محاسبة عمان الاردن
- شهادة بالدراسات التأمينية من معهد مصر للتأمين القاهرة عام ١٩٨٩
- شهادة باستراتيجيات التسويق واثرها على شركات التأمين معهد العلوم المالية والمصرفية عمان - الاردن عام ٢٠٠٤.
- * بالاضافة الى دورات وندوات وورش عمل تأمين متعددة.

الخبرات العملية:

- الاردن - من تاريخ ١٩٨٥/٠٩/٢١ و لغاية ١٩٨٧/٧/٢٠ محاسب بالقوات المسلحة .
- الامارات العربية المتحدة - من تاريخ ١٩٨٨/٠٤/١٦ و لغاية ١٩٩١/٩/٥ موظف اصدار وحوادث سيارات في شركة الشارقة للتأمين واعادة التأمين
- الامارات العربية - من تاريخ ١٩٩١/٠٩/٠٥ و لغاية ١٠/٩ / رئيس قسم حوادث السيارات بفرع دبي لنفس الشركة ومساعد مدير فرع دبي.
- الامارات العربية من تاريخ ١٩٩٤/١٠/٩ و لغاية ١٩٩٦/٠٤/٠١ رئيس قسم المطالبات والمستردات بالمركز الرئيسي لشركة الشارقة للتأمين واعادة التأمين.
- الاردن - شركة الضامنون العرب من تاريخ ١٩٩٦/٠٥/٠١ و لغاية ١٩٩٧/٧/١٠ مدير دائرة انتاج السيارات.
- الاردن - شركة الاردن والخليج للتأمين من تاريخ ١٩٩٩/٧/١٠ و لغاية ٢٠٠١/٠٦/١٣ مدير دائرة السيارات بجميع تخصصاتها (انتاج وتعويضات ومطالبات)
- الاردن - شركة فيلادلفيا للتأمين من تاريخ ٢٠٠٣/٠٨/١٦ و لغاية ٢٠٠٧/٠٨/١ مدير دائرة تطوير الفروع والوكلاء والمنتجين
- الاردن - شركة البحار العربية للتأمين من تاريخ ٢٠٠٧/٨/٤ و لغاية ٢٠٠٨/١١/٣٠ مدير دائرة السيارات حيث تم تغيير اسم الشركة ليصبح شركة المنارة للتأمين
- الاردن - شركة فيلادلفيا للتأمين من تاريخ ٢٠٠٨/١٢/١ و لغاية ٢٠١٦/١٢/٣٠ مدير تطوير الاعمال و التسويق و المبيعات و الانتاج.
- شركة الصفوة للتأمين من ٢٠١٧/٤/١٥ بمنصب مساعد المدير العام للمركبات

السيد محمد محمود بني عبده

المنصب: المدير المالي

تاريخ التعيين: ٢٠١٣/٠٢/١٦

تاريخ الميلاد: ١٩٧٣

الشهادات العلمية وسنة التخرج:

- بكالوريوس في الاقتصاد و العلوم الإدارية - تخصص ادارة اعمال من جامعة مؤتة سنة ١٩٩٥ .

الخبرات العملية:

- ١٩٩٦ - ٢٠١٢ مساعد مدير مالي في الشركة العربية الالمانية للتأمين .
- ٢٠١٢ - ٢٠١٣ مدير مالي في الشركة العصرية للتأمين .

رابعاً: أسماء كبار مالكي الاسهم وعدد الاسهم المملوكة لكل منهم مقارنة مع السنة السابقة

الاسم	عدد الاسهم كما في ٢٠٢٠/١٢/٣١	النسبة	عدد الاسهم كما في ٢٠١٩/١٢/٣١	النسبة
ضياء أديب عبيد الدسوقي	١,٠٠٧,٧٧٣	%٢٠,١	١,٠٠٧,٧٧٣	%٢٥,١٩
عمار فارس عبدالرحيم الحاج صالح	١,١٢٨,٥٦٥	%٢٢,٥	١,١٢٨,٥٦٥	%٢٧,٥
اسماء حسن شكري بدير	٥٦٤,٢٨٢	%١١,٢	٥٦٤,٢٨٢	%١٤,١٠
شركة الهدا للاستشارات الادارية	١,٦٤٦,٠٠٠	%٣٢,٩	١,١٤٠,٠٠٠	%٢٨,٥٦
شركة البيرق الأخضر للاستشارات الادارية	٥١٠,٠٠٠	%١٠,٢	١,١٤٠,٠٠٠	%٢٨,٥٦

خامساً: الوضع التنافسي للشركة ضمن قطاع نشاطها

تمارس الشركة نشاطها التأميني ضمن (٢٤) شركة تأمين في السوق المحلي ، وبلغت حصة الشركة من اقساط التأمين مبلغ مقداره (٠,٠) مليون دينار ونسبة ١٪ من اجمالي اقساط سوق التأمين في الاردن والبالغة (٠,٠٠٠) مليون دينار.

سادساً: درجة الاعتماد على موردين محددين او عملاء رئيسيين محليا وخارجيا

لا يوجد اعتماد على موردين محددين او عملاء رئيسيين محليا وخارجيا يشكلون ١٠٪ فأكثر من اجمالي المشتريات او المبيعات.

سابعاً: الحماية الحكومية او امتيازات تتمتع بها الشركة او اي من منتجاتها بموجب القوانين والانظمة او غيرها

لا يوجد اي حماية حكومية او امتيازات تتمتع بها الشركة او اي من منتجاتها بموجب القوانين والانظمة او غيرها كما لا يوجد اي براءات اختراع او حقوق امتياز حصلت الشركة عليها.

ثامناً: القرارات الصادرة عن الحكومة او المنظمات الدولية او غيرها لها اثر مادي على عمل الشركة او منتجاتها او قدرتها التنافسية.

لا يوجد اي قرارات صادرة عن الحكومة او المنظمات الدولية او غيرها لها اثر مادي على عمل الشركة او منتجاتها او قدرتها التنافسية. لا تقوم الشركة بتطبيق معايير الجودة الدولية، وتطبق معايير جودة خاصة بنشاطات الشركة كما حددتها وزارة الصناعة والتجارة والتموين - ادارة التأمين والشركة ملتزمة بها جميعها.

تاسعاً: الهيكل التنظيمي للشركة

الانسة نسرین العطیات

المنصب : مدير الاعادة

تاريخ الميلاد: ١٩٧٤/٤/١٦

الشهادات العلمية وسنة التخرج :

- بكالوريوس في الرياضيات من جامعة مؤتة سنة ١٩٩٧
- ماجستير في نظم المعلومات الادارية من جامعة عمان العربية للدراسات العليا سنة ٢٠٠٦

الخبرات العملية :

- ١٩٩٨ – ٢٠١٢ : مساعد المدير التنفيذي للشؤون المالية والادارية لحسابات اعادة التأمين في شركة العرب للتأمين.
- ٢٠١٢ – لغاية تاريخه مدير دائرة الاعادة في شركة الصفاة للتأمين

السيد محمود العمري

المنصب : مدير دائرة الحوادث

تاريخ الميلاد: ١٩٨٠

الشهادات العلمية وسنة التخرج :

- بكالوريوس في العلوم الادارية من جامعة جرش سنة ٢٠٠٢

الخبرات العملية :

- ٢٠٠٦ – ٢٠١١ : مسؤول بدائرة الحوادث في شركة زيورخ دبي
- ٢٠١١ – ٢٠١٦ : مسؤول بدارة الحوادث في شركة أية.أس.سي دبي
- ٢٠١٦ : و لغاية الان مدير دائرة الحوادث

الهيكل التنظيمي للشركة

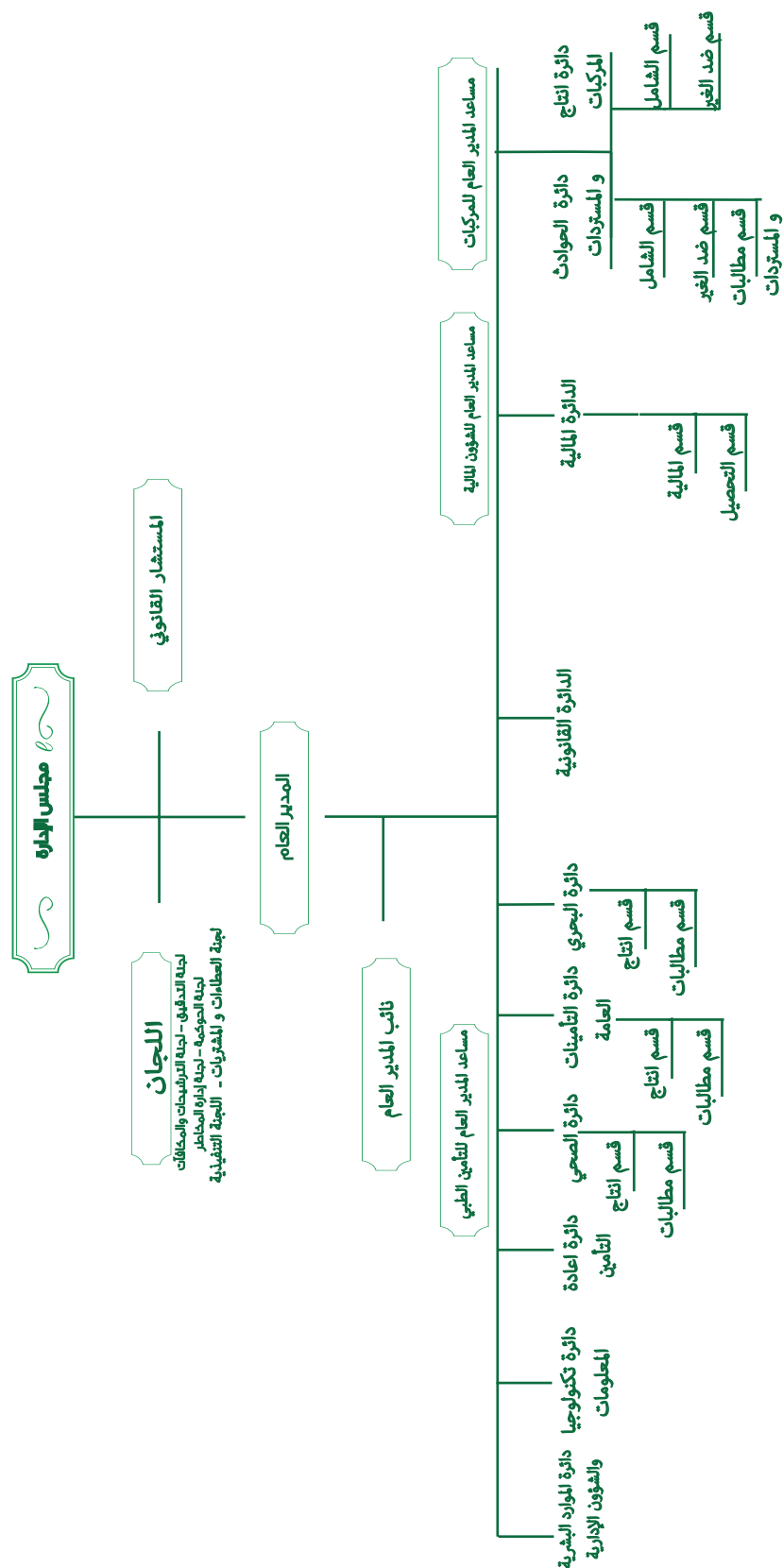

ب- عدد موظفي الشركة وفئات مؤهلاتهم:

السنة	دكتوراه	ماجستير	بكالوريوس	دبلوم	ثانوي	إعدادي	المجموع
٢٠٢٠	١	٣	٢٩	٦	١٣	٦	٥٨

ج- سياسة التعيين :

- ١- يتم تعيين المدير العام بقرار من مجلس الإدارة بناء على تنسيب رئيس المجلس .
- ٢- يتم تعيين نواب المدير العام بقرار من مجلس الادارة وتنسيب من المدير العام.
- ٣- يتم تعيين باقي الموظفين بقرار من المدير العام بناء على تنسيب لجنة انتقاء الموظفين .

د- برامج التاهيل والتدريب لموظفي الشركة:

لم تقم الشركة بأي برامج تاهيل أو تدريب لموظفي الشركة خلال العام .

عاشرا: المخاطر التي تتعرض الشركة لها.

مخاطر السيولة والاستثمار :

لقد وضع مجلس ادارة الشركة سياسة للاستثمار حيث حدد انواع الاستثمارات الواجب استثمار اموال الشركة بها وتم الاخذ بعين الاعتبار عند وضع هذه السياسة اهداف الشركة ورؤيتها خلال الفترة القادمة والقوانين و التعليمات المعمول بها في المملكة .

يتم مراجعة هذه السياسة دوريا ويتم دراسة اثرها على النتائج المالية للشركة وعلى الميزانية العامة وعلى الربحية ، كما يقوم المجلس بدراسة أية مخاطر قد تتعرض لها الشركة ووضع الخطط والآليات للتحوط منها .

المخاطر التشغيلية :

ان المخاطر التشغيلية الناتجة عن ممارسة الادارة للمهام والواجبات اليومية في ظل المؤثرات الداخلية والخارجية قد تؤدي الى عدم قدرة الادارة بالقيام بهذه الواجبات او عدم تحقيقها لأقل المتطلبات وذلك حسب الاهداف الموضوعة للشركة .

لذلك تبني مجلس الادارة استراتيجيات للتخلص من آثار هذه المخاطر من خلال تقييم الاداء ومراجعة دورية للخطط التشغيلية .

المخاطر التشريعية :

يعني مجلس الادارة ان المخاطر التشريعية بعدم الالتزام او عدم الادراك او الوعي لتأثير القوانين والانظمة والتعليمات والتشريعات قد تؤثر على اداء الشركة او عدم قدرتها على تحقيق اهدافها او أقل المتطلبات من أهدافها فقد قام مجلس الادارة بتعيين مستشار قانوني للشركة من اصحاب الكفاءة العالية والخبرة المهنية والسمعة تكون مهامه التأكد من مطابقة وانسجام قرارات الادارة و ممارستها مع القوانين والانظمة والتشريعات المعمول بها وتمثيل الشركة في القضايا والمعاملات.

حادي عشر: الانجازات التي حققتها الشركة خلال السنة المالية :

أولاً: الأقساط المكتتبة ونتائج فروع التأمين

أظهرت النتائج التي حققتها الشركة خلال عام ٢٠٢٠ زيادة في إنتاجها حيث حققت اقساط اجمالية مقدارها ٤,٩ مليون دينار مقارنة بمبلغ ٤,٧ مليون دينار لعام ٢٠١٩ أي ارتفاع بمقدار ٢٥٣ الف دينار أي ما نسبته ٥,٥٪ وبلغت نتائج فروع التأمين على النحو التالي :-

البيان	إجمالي الأقساط لعام ٢٠٢٠	النسبة للإجمالي	إجمالي الأقساط لعام ٢٠١٩	النسبة للإجمالي
السيارات	٤,٢٠١,١٤٨	٨٥.٠٪	٤,٢٨٩,٦٨٧	٩٢.٠٪
البحري	٣,١٤٣	٠.٠٦٪	٩,٤٧٠	٠.٢٠٪
الحريق والأضرار الأخرى للممتلكات	٢٤٦,٩٧٩	٥٪	١٣٧,١٨٧	٣.١١٪
التأمينات العامة	٢٤,٥١٦	٠.٠٥٪	٤٠,٩٣٧	٠.٠١٪
الطبي	٤٤٧,٨٤٢	٠.٩٪	١٩٩,٣٩٤	٠.٤٪
المجموع	٤,٩٢٣,٦٢٧	١٠٠٪	٤,٦٦٦,٦٦٦	١٠٠٪

فرع التأمين البحري :-

ارتفعت الاقساط الاجمالية لهذا الفرع لعام ٢٠٢٠ لتبلغ (٣) الاف دينار مقارنة مع مبلغ (٩,٥) الف دينار لعام ٢٠١٩ اي انخفاض نسبته ٦٧٪، وبلغت التعويضات المدفوعة لعام ٢٠٢٠ مبلغ (١٥) الف دينار مقابل (٠٠) الف دينار لعام ٢٠١٩، هذا وحقق الفرع خساره مقداره (٢) الف دينار لعام ٢٠٢٠ مقارنة بخسارة مقدارها (١,٥) الف دينار لعام ٢٠١٩.

فرع تأمين الحريق والاضرار الاخرى للممتلكات :-

ارتفعت الاقساط الاجمالية لهذا الفرع لعام ٢٠٢٠ لتصل الى (٢٤٦) الف دينار مقارنة مع مبلغ (١٣٠) الف دينار لعام ٢٠١٩ اي ارتفاع نسبته ٩٠٪، وبلغت التعويضات المدفوعة لعام ٢٠١٩ مبلغ (٦,٥) الف دينار مقابل (٩,٥) الف دينار لعام ٢٠٢٠، هذا وحقق الفرع ربح مقداره (١٥٦) الف دينار لعام ٢٠٢٠ مقارنة بخسارة مقدارها (٧,٧) الف دينار لعام ٢٠١٩.

فرع تأمين السيارات :-

انخفضت الاقساط الاجمالية لهذا الفرع لعام ٢٠٢٠ لتصل الى (٤,٢) مليون دينار مقارنة مع مبلغ (٤,٣) مليون دينار لعام ٢٠١٩ اي انخفاض نسبته ٢٪، وبلغت التعويضات المدفوعة لعام ٢٠٢٠ مبلغ (٣,٣) مليون دينار مقابل (٤,٨) مليون دينار لعام ٢٠١٩، هذا وحقق الفرع ربح مقداره (١٣٨) الف دينار لعام ٢٠٢٠ مقارنة بخسارة مقدارها (٧٣) مليون دينار لعام ٢٠٢٠.

فرع تأمين المسؤولية والفروع الاخرى :-

انخفضت الاقساط الاجمالية لهذا الفرع لعام ٢٠٢٠ لتبلغ (٢٤,٥) الف دينار مقارنة مع مبلغ (٤١) الف دينار لعام ٢٠١٩ اي انخفاض نسبته ٤١٪، وبلغت التعويضات المدفوعة لعام ٢٠٢٠ مبلغ (٤٠,١) الف دينار مقابل (١,٨) الف دينار لعام ٢٠١٩، هذا وحقق الفرع ربح مقداره (٦,٥) الاف دينار لعام ٢٠٢٠ مقارنة بربح مقداره (٦) الف دينار لعام ٢٠١٩.

فرع التأمين الطبي :-

ارتفعت الاقساط الاجمالية لهذا الفرع لعام ٢٠٢٠ لتبلغ (٤٤٧) الف دينار مقارنة مع مبلغ (١٩٩) الف دينار لعام ٢٠١٩ اي ارتفاع نسبته ١٢٥٪، وبلغت التعويضات المدفوعة لعام ٢٠٢٠ مبلغ (١٨٢) الف دينار مقابل (٢١٢) الف دينار لعام ٢٠١٩، هذا وحقق الفرع خسارة مقدارها (٧) الف دينار لعام ٢٠٢٠ مقارنة بربح مقداره (٦) الف دينار لعام ٢٠١٩.

ثانياً : نتائج استثمارات الشركة

بلغت استثمارات الشركة كما في ٢٠٢٠ مبلغ (٤,٨٤٤,٤٣٦) دينار مقارنة بمبلغ (٣,٤٢٣,٨٠٠) دينار لعام ٢٠١٩ و طيه تفاصيل هذه الإستثمارات :

٢٠٢٠	٢٠١٩	البيان
٢,١٢٩,٣٨٣	٢,٣٠٢,٧٢٦	ودائع مربوطة
٣١,٧٤٩	٣٥,٣٠٣	موجودات مالية للمتاجر بالقيمة العادلة من خلال قائمة الدخل
٧,٦٩٠	٧,٥٠٠	موجودات مالية للبيع بالقيمة العادلة من خلال قائمة الدخل الشامل الاخر
٢,٦٧٥,٦١٤	١,٠٧٨,٢٧١	استثمارات عقارية
٤,٨٤٤,٤٣٦	٣,٤٢٣,٨٠٠	المجموع

ثالثاً: الذمم المدينة

بلغ صافي الذمم المدينة كما في ٢٠٢٠/١٢/٣١ (١,٣١٠,٣٩٥) دينار مقارنة بمبلغ (١,٥١٨,٤٧٨) دينار في نهاية عام ٢٠١٩ اي انخفاض نسبته ١٣,٧٪

رابعاً : الإحتياطيات الفنية

بلغت المخصصات الفنية على عقود التأمين في نهاية عام ٢٠٢٠ مبلغ (٢,٥٢٠,٧٢٥) دينار مقارنة بمبلغ (٢,٢٣٠,٧٢٧) لعام ٢٠١٩ اي ارتفاع بنسبة ١٣٪.

١٢. لا يوجد اي اثر مالي لعمليات ذات طبيعة غير متكررة حدثت خلال السنة المالية ولا تدخل ضمن نشاط الشركة الرئيسي.

١٣. السلسلة الزمنية للارباح او الخسائر المتحققة والارباح الموزعة وصافي حقوق المساهمين واسعار الاوراق المالية :

٢٠٢٠	٢٠١٩	٢٠١٨	٢٠١٧	٢٠١٦	البيان
٥,٠٠٠,٠٠٠	٤,٠٠٠,٠٠٠	٤,٠٠٠,٠٠٠	٤,٠٠٠,٠٠٠	٤,٠٠٠,٠٠٠	رأس المال
٧٥٠,٠٠٠					خصم إصدار
(٣,٢٦٢,٧١٠)	(٢,٨٦٤,٤٨٤)	(٢,٢٤١,١٤٢)	(٢,٨٤٨,٥٩٩)	(٢,٢٠٩,٢٧١)	صافي الأرباح والخسائر بعد الضرائب
١,٠٤٠,١٦٣	١,١٨٨,١٩٩	١,٤٨٨,٨٩٧	١,١٥٥,١١٩	١,٨٣٠,٨٠١	صافي حقوق المساهمين
					الأرباح الموزعة
٠,٤٠	٠,٤٠	٠,٤٢	٠,٤٠	٠,٦٣	أسعار الأوراق المالية

١٤. تحليل المركز المالي للشركة ونتائج أعمالها خلال السنة المالية

المعدل للشركة ٢٠٢٠	المعدل للشركة ٢٠١٩	البيان
٤٠٢%	٣٧٥%	الأقساط الصافية إلى حقوق المساهمين
٣%	(٢١%)	التغيير في حجم الأقساط الصافية
٩٥%	٩٥%	الأقساط الصافية إلى إجمالي الأقساط
٤٩%	٥٢%	حقوق المساهمين إلى الودائع
٥٢%	٦٥%	الإحتياطات الفنية إلى مجموع الاستثمارات
٧٧%	٧٧%	الإحتياطات الفنية + حقوق المساهمين إلى الأقساط الصافية
٢٤٢%	١٨٧%	الإحتياطات الفنية إلى حقوق المساهمين

١٥. التطورات المستقبلية الهامة والخطة المستقبلية للشركة للسنة القادمة

أولاً : التركيز على تطوير أنظمة المعلومات لتلبي متطلبات التطوير و التوسع في مجالات العمل المختلفة.

ثانياً : التركيز على توزيع متوازن للمحافظ الانتاجية للشركة لتفادي التركيز غير المحبذ.

ثالثاً : التركيز على تطوير و توسيع دائرة تطوير الاعمال و المبيعات لإستقطاب تأمينات جديدة و تحقيق حصة أكبر من اجمالي سوق التأمين الاردني .

رابعاً : التركيز على توسيع قاعدة الانتشار في السوق المحلي و من خلال قنوات التوزيع المختلفة .

خامساً : الاستمرار في برامج تدريب الموظفين العاملين في الشركة بهدف الارتقاء بقدراتهم الفنية و مهاراتهم البيعية لمواجهة متطلبات العمل و تحقيق الاهداف المطروحة.

١٦. مقدار اتعاب التدقيق للشركة

بلغت أتعاب مدققي الحسابات الخارجيين مبلغ ٨٥٠٠ دينار لعام ٢٠٢٠ مقابل ٨٥٠٠ دينار لعام ٢٠١٩.

١٧. أ - عدد الأوراق المالية المملوكة من قبل أعضاء مجلس الإدارة:

الرقم	الاسم	المنصب	الجنسية	عدد الاسهم كما في ٢٠١٩/١٢/٣١	عدد الاسهم كما في ٢٠٢٠/١٢/٣١
١	السيد ضياء اديب الدسوقي	عضو	اردنية	١,٠١٠,٧٧٣	١,٠١٠,٧٧٣
٢	السيد عمار فارس الحاج صالح	عضو	اردنية	١,١٢٨,٥٦٥	١,١٢٨,٥٦٥
٣	شركة الهدا للاستشارات الادارية *	عضو	اردنية	١,٦٤٦,٠٠٠	١,٦٤٦,٠٠٠
٤	صقر مصطفى عبد الفتاح	عضو	اردنية	٥٠٠٠	٥٠٠٠
٥	فراس محمد أحمد النمرات	عضو	اردنية	٣٠٠٠	٣٠٠٠
٦	جميل ثلجي النمري	عضو	اردنية	٣٠٠٠	٣٠٠٠

* شركة مملوكة بالكامل لعضو مجلس الإدارة السيد ضياء الدسوقي

ب - عدد الأوراق المالية المملوكة من قبل افراد الادارة العليا في الشركة كما بتاريخ ٢٠٢٠/١٢/٣١

الرقم	الاسم	المنصب	الجنسية	عدد الاسهم كما في ٢٠١٨/١٢/٣١	عدد الاسهم كما في ٢٠١٩/١٢/٣١
١	السيد ضياء اديب الدسوقي	المدير العام	اردنية	٩٤٢,٩٠٠	١,٠١٠,٧٧٣
٢	السيد عمار فارس الحاج صالح	نائب المدير العام	اردنية	١,١٢٨,٥٦٥	١,١٢٨,٥٦٥
٣	الدكتورة اسماء بدير	مساعد المدير العام للتأمين الطبي	اردنية	٥٦٤,٢٨٢	٥٦٤,٢٨٢

٢

ج - يوجد مساهمة لاقارب أعضاء مجلس الإدارة والإدارة العليا كما في ٢٠٢٠/١٢/٣١ ، الدكتورة اسماء بدير زوجة عضو مجلس الإدارة السيد عمار الصالح و عدد الاسهم المملوكة هي ٥٦٤,٢٨٢ سهم .

د - يوجد شركات مسيطر عليها من قبل أعضاء مجلس الإدارة و هي شركة الهدا للاستشارات الادارية و هي شركة مملوكة بالكامل لعضو مجلس الإدارة السيد ضياء الدسوقي و زوجته وداد بدير.

ذ - يوجد شركات مسيطر عليها من قبل أعضاء مجلس الإدارة و هي شركة البيرق الاخضر للاستشارات الادارية و هي شركة مملوكة بالكامل الدكتورة اسماء بدير زوجة عضو مجلس الإدارة السيد عمار الصالح

١٨. أ- المزايا والمكافآت التي يتمتع بها كل من رئيس واعضاء مجلس الادارة خلال عام ٢٠٢٠ :

الاسم	بدل التنقلات	أتعاب
السيد محمد الشوابكة	٣٦٠٠	٢٩٢٩٠,٣٢٠
السيد ضياء الدسوقي	٣٩٠٠	-
السيد صقر عبد الفتاح	٣٩٠٠	-
السيد جميل النمري	٣٩٠٠	-
السيد عمار الحاج صالح	٣٩٠٠	-
السيد فراس النمراة	٣٩٠٠	-
السيد مراد بدير	-	-
السيد محمد بشير محمد برجاق	١٤٠٠	-

ب - المزايا والمكافآت التي يتمتع بها اشخاص الادارة العليا التنفيذية خلال عام ٢٠٢٠ :

الاسم	المنصب	الرواتب و المكافآت	بدل التنقلات السنوية
السيد ضياء الدسوقي	المدير العام	١١٢,٠٠٠	
السيد عمار الحاج صالح	نائب المدير العام	٥٦,٠٠٠	
السيد عامر ابو الشعر	مساعد المدير العام للحوادث	٣٣,٦٠٠	
السيد محمد بني عبده	المدير المالي	٣٢,٢٠٠	
الانسه نسرین العطيات	مديرة الاعادة	١٩,٦٠٠	
السيد محمد العمري	مدير الحوادث	٢٦,٦٠٠	
السيد وليد سرحان	مدير دائرة الحريق	١٩,٧٨٥	
الدكتورة اسماء بدير	مساعد المدير العام للتأمين الطبي	٣١,٢٠٠	

١٩. التبرعات والمنح التي دفعتها الشركة خلال السنة المالية :

لا يوجد اي تبرعات او امنح دفعتها الشركة خلال السنة المالية ٢٠٢٠

٢٠- لا يوجد اية عقود او مشاريع او ارتباطات عقدتها الشركة المصدرة مع رئيس و اعضاء مجلس الادارة او المدير العام او اي موظف في الشركة او اقاربهم أو الشركات الشقيقة أو الحليفة.

٢١ - مساهمة للشركة في حماية البيئة.

أ- اعلان مبنى الشركة خالي من التدخين.

الثاني والعشرون: الحوكمة



شركة الصفوة للتأمين م.ع.م

قرار مجلس الإدارة

يقر مجلس الإدارة بمسؤوليته عن إعداد البيانات المالية وتوفير نظام رقابة فعال في الشركة وعدم وجود أي أمور جوهرية قد تؤثر على إستمرارية الشركة خلال السنة المالية التالية وقد صادق مجلس الإدارة على البيانات المالية والقوائم المالية للشركة كما في 2020/12/31 والمقدمة من قبل السادة سمان وشركاه (BDO) وتم اعتماد هذه البيانات وذلك حسب إعتقادنا وعلى ضوء ما توصلنا إليه من معلومات .

عضو مجلس الإدارة

سعادة السيد جميل النمري

نائب رئيس مجلس الإدارة

السيد ضياء الدسوقي

رئيس مجلس الإدارة

سعادة السيد محمد الشوابكة

عضو مجلس الإدارة

السيد عمار الحاج صالح

عضو مجلس الإدارة

السيد صقر عبدالفتاح

عضو مجلس الإدارة

السيد فراس النمرات

عضو مجلس الإدارة

السيد مراد بدير

(غائب)



شركة الصفوة للتأمين م.ع.م

إقرار

نحن الموقعين ادناه نقر بصحة ودقة واكتمال المعلومات والبيانات الواردة في التقرير السنوي لعام 2020.

محمد بنى عبده

المدير المالي

ضياء الدسوقي

المدير العام

محمد الشوابكه

رئيس مجلس الإدارة

١٩. التبرعات والمنح التي دفعتها الشركة خلال السنة المالية :

لا يوجد اي تبرعات او امنح دفعتها الشركة خلال السنة المالية ٢٠٢٠

٢٠- لا يوجد اية عقود او مشاريع او ارتباطات عقدتها الشركة المصدرة مع رئيس و اعضاء مجلس الادارة او المدير العام او اي موظف في الشركة او اقاربهم أو الشركات الشقيقة أو الحليفة.

٢١ - مساهمة للشركة في حماية البيئة.

أ- اعلان مبنى الشركة خالي من التدخين.

الثاني والعشرون: الحوكمة



قرار مجلس الإدارة

يقر مجلس الإدارة بمسؤوليته عن إعداد البيانات المالية وتوفير نظام رقابة فعال في الشركة وعدم وجود أي أمور جوهرية قد تؤثر على إستمرارية الشركة خلال السنة المالية التالية وقد صادق مجلس الإدارة على البيانات المالية والقوائم المالية للشركة كما في 2020/12/31 والمقدمه من قبل السادة سمان وشركاه (BDO) وتم اعتماد هذه البيانات وذلك حسب إعتقادنا وعلى ضوء ما توصلنا إليه من معلومات .

عضو مجلس الإدارة

سعادة السيد جميل النمري

نائب رئيس مجلس الإدارة

السيد ضياء الدسوقي

رئيس مجلس الإدارة

سعادة السيد محمد الشوابكة

عضو مجلس الإدارة

السيد عمار الحاج صالح

عضو مجلس الإدارة

السيد صقر عبدالفتاح

عضو مجلس الإدارة

السيد فراس النمرات

عضو مجلس الإدارة

السيد مراد بدير

(غائب)



شركة الصفوة للتأمين م.ع.م

إقرار

نحن الموقعين ادناه نقر بصحة ودقة واكتمال المعلومات والبيانات الواردة في التقرير السنوي لعام 2020.

محمد بنى عبده

المدير المالي

ضياء الدسوقي

المدير العام

محمد الشوابكه

رئيس مجلس الإدارة



تقرير الحوكمة لعام ٢٠٢٠

البنك
للشأنين

قواعد الحوكمة

أ - تلتزم شركة الصفوة للتأمين بتعليمات حوكمة الشركات المساهمة المدرجة لعام 2017 من قانون الاوراق المالية رقم (18) لسنة 2017 ، كما تطبق الشركة احكام الماده (144) من قانون الشركات الاردني رقم (22) لسنة 1997 وتعديلاته لغاية القانون رقم (57) لسنة 2006 حيث يوجه مجلس ادارة الشركة الدعوة الى كل مساهم لحضور اجتماع الهيئة العامة وترسل الدعوة بالبريد العادي قبل (واحد وعشرون يوما) من التاريخ المقرر لعقد الاجتماع ويراعي بالدعوة جدول اعمال الهيئة العامة وتقرير مجلس الادارة والميزانية السنوية وحساباتها الختامية وتقرير مدقق الحسابات والبيانات الايضاحية .

ب – مجلس الادارة (اسماء اعضاء مجلس الادارة ومناصبهم الحالية):-

يحكم تكوين مجلس الادارة قانون الشركات الاردني وتعليمات وزارة الصناعة والتجارة والتموين ويتكون مجلس ادارة الشركة من (7)

اعضاء يتم انتخابهم لمدة (4) سنوات وقد تم انتخاب مجلس الادارة الحالي في (2018/12/27) من قبل الهيئة العامة .

الاسم	المنصب	الصفة	
السيد مرزوق حمد عواد الهبارنه لغاية 2020/01/22	رئيس مجلس الإدارة	غير تنفيذي	غير مستقل
السيد محمد سالم سليمان الشوابكة اعتباراً من تاريخ 2020/01/22 بمنصب رئيس مجلس الإدارة	رئيس مجلس الإدارة	تنفيذي	غير مستقل
السيد محمد بشير محمد أمين برجاق ولغاية تاريخ 2020/06/21	عضو	غير تنفيذي	مستقل
السيد صقر مصطفى فلاح عبد الفتاح	عضو	غير تنفيذي	مستقل
السيد جميل ثلجي فريج النمري	عضو	غير تنفيذي	مستقل
السيد ضياء أديب عبید الدسوقي اعتباراً 01/22/ 2020 بمنصب نائب رئيس مجلس الإدارة	نائب رئيس مجلس الإدارة	تنفيذي	غير مستقل
السيد عمار فارس عبد الرحيم الحاج صالح	عضو	تنفيذي	غير مستقل
السيد فراس محمد أحمد النمراة من تاريخ 2020/08/30	عضو	غير تنفيذي	مستقل
السيد اسامه رستم عزيز ماضي من تاريخ 2020/06/21 لغاية 2020/03/12	عضو	غير تنفيذي	غير مستقل
السيدة اسماء حسن شكري بدير من تاريخ 2020/08/30 ولغاية تاريخ 2020/09/09	عضو	تنفيذي	غير مستقل
السيد مراد حسن شكري بدير اعتباراً من 2020/12/21	عضو	غير تنفيذي	غير مستقل

ج - ممثلي اعضاء مجلس الادارة :

الإسم	المنصب	
السيد محمد سالم سليمان الشوابكة	رئيس مجلس الإدارة	ممثّل شركة الهدا للاستشارات الادارية
السيد مراد حسن شكري بدير	عضو	ممثّل شركة الهدا للاستشارات الادارية

علماً بأن شركة الهدا للاستشارات الادارية مملوكة بالكامل لعضو مجلس الاداره و المدير العام السيد ضياء أديب عبيد الدسوقي وزوجته بنسبة 100%

د - المناصب العامة التنفيذية في الشركة واسماء الاشخاص الذين يشغلونها :-

الإسم	المنصب
السيد ضياء أديب الدسوقي	المدير العام
السيد عمار فارس الحاج صالح	نائب المدير العام
السيد محمد محمود بنبي عبده	المدير المالي
السيد عامر سليم ابو الشعر	مساعد المدير العام للمركبات
السيدة اسماء حسن بدير	مساعد المدير العام للتأمين الطبي
السيد وليد خالد سرحان	مدير دائرة الحريق
الانسه نسرين احمد العطيات	مديرة الاعادة
السيد محمود محمد العمري	مدير الحوادث

هـ - عضويات مجالس الادارة التي يشغلها عضو مجلس الادارة في الشركات المساهمة العامة ان وجدت :

الإسم	المنصب	عضويات مجلس الادارة التي يشغلها .
السيد محمد سالم سليمان الشوابكة	رئيس مجلس الإدارة	لا يوجد
السيد ضياء أديب عبيد الدسوقي	نائب رئيس مجلس الإدارة	لا يوجد
السيد مراد حسن شكري بدير	عضو	لا يوجد
السيد صقر مصطفى فلاح عبد الفتاح	عضو	الأسواق الناشئة للخدمات المالية والإستثمار شركة المجموعة الاستشارية الاستثمارية شركة المستقبل العربية للاستثمار
السيد جميل ثلجي فريج النمري	عضو	لا يوجد
السيد فراس محمد أحمد النمرا	عضو	لا يوجد
السيد عمار فارس عبد الرحيم الحاج صالح	عضو	لا يوجد

هـ - ضابط ارتباط الحوكمة لدى شركة الصفوة للتأمين م.ع.م:

السيد سامر مشيل سليم عجيلات

ز- اسماء اللجان المنبثقة عن مجلس الادارة :

- لجنة التدقيق
- لجنة الترشيحات والمكافآت
- لجنة الحوكمة
- لجنة إدارة المخاطر

ح - لجنة التدقيق (رئيسها وعضائها ونبذة عن مؤهلاتهم) :

1- السيد صقر مصطفى فلاح عبد الفتاح/ رئيس اللجنة

تاريخ الميلاد : ١٧/١١/١٩٦٨ الشهادات العلمية وسنة التخرج :
بكالوريوس اقتصاد - جامعة اليرموك ١٩٨٤
الخبرات العملية :

- مدير تنفيذي للاستثمار / بنك الاسكان للتجارة والتمويل
- مساعد مدير عام الاستثمار في شركة العرب للتأمين على الحياة والحوادث / الاردن
- مدير محافظ استثمارية في الاسواق العالمية لدى الشركة الكويتية للتجارة والمقاولات والاستثمارات الخارجية / الكويت

عضو مجلس ادارة في العديد من الشركات المالية والصناعية والخدمية في الاردن وفلسطين سابقا خلال العشرين سنة الماضية .

2- السيد فراس محمد أحمد النمرا / عضو اللجنة

تاريخ الميلاد : 1972/07/03

الشهادات العلمية وسنة التخرج:

بكالوريوس اقتصاد – جامعة اليرموك 1995

الخبرات العملية:

-مدير عام / GroupMed Insurance & Reinsurance Brokers

- مدير تنفيذي . SIB (Addison Bradley) Insurance Brokers

- مدير التأمين الصحي في Allied Cooperative Insurance Group

3- السيد جميل ثلجي فريج النمري / عضو اللجنة

المنصب : عضو مجلس الادارة

تاريخ الميلاد : 1952

الشهادات العلمية :

درجة البكالوريوس , تخصص صيدلة جامعة ايطاليا سنة التخرج عام 1974 .

الخبرات العملية

رئيس لجنة التوجيه الوطني في مجلس النواب 2011

رئيس كتلة التجمع النيابي الديمقراطي 2011

كاتب عمود يومي على الصفحة الاخيرة من صحيفة الغد 2005 - 2010

عضو مجلس ادارة مؤسسة الاذاعة والتلفزيون 2009

عضو المجلس الاعلى للإعلام في الاردن, 2003- 2007

كاتب عمود يومي وتحليلات سياسية – جريدة العرب اليوم 1995 – 2005

كاتب عمود في صحف اسبوعية ومقالات في صحيفة الرأي اليومية

معد ومقدم برامج سياسية وحوارية تلفزيونية (اجنده ، مثلث الحوار ، بلا قيود) على شاشة التلفزيون الاردني 1996 – 2007

محرف ثم رئيس تحرير جريدة الاهالي الاسبوعية 1990- 1993

صيدلي مسؤول ومسوق

مدير تسويق في مجال الادوية 1990-1981

ط – رئيس واعضاء لجنة الترشيحات والمكافآت :

1- السيد جميل ثلجي فريج النمري (الرئيس)

2- السيد محمد سالم سليمان الشوابكة (عضو)

3- السيد فراس محمد أحمد النمرا (عضو)

ي - رئيس واعضاء لجنة الحاكمة المؤسسية :

1- السيد صقر مصطفى فلاح عبد الفتاح (الرئيس)

2- السيد جميل ثلجي فريج النمري (عضو)

3- فراس محمد أحمد النمرا (عضو)

ل – رئيس واعضاء لجنة المخاطر :

1- السيد سعادة محمد سالم سليمان الشوابكة (رئيس)

2- السيد جميل ثلجي فريج النمري (عضو)

3- فراس محمد أحمد النمرا (عضو)

م – عدد اجتماعات اللجان المنبثقة عن مجلس الادارة وعدد مرات حضور كل عضو على حده .

1- لجنة التدقيق

الاعضاء	الاول	الثاني	الثالث	الرابع	المجموع
السيد صقر مصطفى فلاح عبد الفتاح	√	√	√	√	4
السيد جميل تلجي فريج النمري		√	√	√	3
السيد فراس محمد أحمد النمرا			√	√	2
السيد محمد بشير محمد أمين برجاق	X				-
سعادة محمد سالم سليمان الشوابكة	√				1
الدكتور اسامه رستم ماضي		0			-

2- لجنة الترشيحات والمكافآت

الاعضاء	الاول	الثاني	المجموع
- السيد جميل تلجي فريج النمري	X	√	1
2- السيد محمد سالم سليمان الشوابكة	√	X	1
3- السيد فراس محمد أحمد النمرا	√	√	2

3- لجنة لجنة الحاكمية المؤسسية:

الاعضاء	الاول	الثاني	المجموع
السيد صقر مصطفى فلاح عبد الفتاح	√	X	1
2- السيد جميل تلجي فريج النمري	√	√	2
3- فراس محمد أحمد النمرا	√	X	1

4 - لجنة المخاطر:

الاعضاء	الاول	الثاني	المجموع
السيد سعادة محمد سالم سليمان الشوابكة	√	√	2
2- السيد جميل ثلجي فريج النمري (عضو)	√	√	2
3- فراس محمد أحمد النمرا (عضو)	X	X	1

ن- لم تجتمع لجنة التدقيق مع مدقق الحسابات الخارجي خلال عام 2020 .

ي – اجتمع اعضاء مجلس الادارة في عام 2020 (11) اجتماعات وكان حضور الاعضاء كالتالي :

الاعضاء	الأول	الثاني	الثالث	الرابع	الخامس	السادس	السابع	الثامن	التاسع	العاشر	الحادي عشر
السيد مرزوق حمد عواد الهبارنه لغاية ٢٢/٠١/٢٠٢٠	X										
السيد محمد سالم سليمان الشوابكة	√	√	√	√	√	√	√	√	√	√	X
السيد محمد بشير محمد أمين برجاق	X	X									
السيد صقر مصطفى فلاح عبد الفتاح	√	√	√	√	√	√	√	X	√	√	√
السيد جميل ثلجي فريج النمري	√	√	√	√	√	√	√	√	√	√	√
السيد ضياء أديب عبيد الدسوقي	√	√	√	√	√	√	√	√	√	√	√
السيد عمار فارس عبد الرحيم الحاج صالح	√	√	√	√	√	√	√	√	√	√	√
السيد فراس محمد أحمد النمرا من تاريخ ٣٠/٠٨/٢٠٢٠								X	√		
السيد اسامه رستم عزيز ماضي من تاريخ ١٢/٠٣/٢٠٢٠ لغاية ٢١/٠٦/٢٠٢٠											
السيدة اسماء حسن شكري بدير من تاريخ ٣٠/٠٨/٢٠٢٠ ولغاية تاريخ ٠٩/٠٩/٢٠٢٠											
السيد مراد حسن شكري بدير اعتباراً من ٢١/١٢/٢٠٢٠											

رئيس مجلس الإدارة

محمد الشوابكة

شركة الصفوة للتأمين
(مساهمة عامة محدودة)
عمان - المملكة الاردنية الهاشمية

البيانات المالية الموحدة
وتقرير مدقق الحسابات المستقل
للسنة المنتهية في ٣١ كانون الأول ٢٠٢٠

شركة الصفاة للتأمين
(مساهمة عامة محدودة)
عمان - المملكة الاردنية الهاشمية

البيانات المالية الموحدة
و تقرير مدقق الحسابات المستقل
للسنة المنتهية في ٣١ كانون الأول ٢٠٢٠

المحتويات	الصفحة
تقرير مدقق الحسابات المستقل	-
بيان المركز المالي الموحد	١
بيان الدخل الموحد	٢
بيان الدخل الشامل الآخر الموحد	٣
بيان التغيرات في حقوق المساهمين الموحدة	٤
بيان التدفقات النقدية الموحدة	٥
بيان إيرادات الإكتتاب لأعمال التأمينات العامة الموحدة	٦
بيان تكلفة التعويضات لأعمال التأمينات العامة الموحدة	٧
بيان أرباح (خسائر) الإكتتاب لأعمال التأمينات العامة الموحدة	٨
إيضاحات حول البيانات المالية الموحدة وتشكل جزءا منها	٩ - ٤٥

تقرير مدقق الحسابات المستقل

السادة المساهمين في شركة الصفوة للتأمين المحترمين
(مساهمة عامة محدودة)
عمان - المملكة الأردنية الهاشمية

تقرير حول تدقيق البيانات المالية الموحدة

الرأي

في رأينا، إن البيانات المالية الموحدة المرفقة تظهر بصورة عادلة من جميع النواحي الجوهرية، المركز المالي الموحد للشركة كما في ٣١ كانون الأول ٢٠٢٠، وأدائها المالي الموحد وتدفقاتها النقدية الموحدة للسنة المنتهية في ذلك التاريخ وفقاً للمعايير الدولية للتقارير المالية.

لقد قمنا بتدقيق البيانات المالية الموحدة لشركة الصفوة للتأمين "الشركة"، والتي تتكون من:

- بيان المركز المالي الموحد كما في ٣١ كانون الأول ٢٠٢٠.
- بيان الدخل الموحد وبيان الدخل الشامل الآخر الموحد وبيان التغيرات في حقوق المساهمين الموحد وبيان التدفقات النقدية الموحد للسنة المنتهية في ذلك التاريخ.
- إيضاحات حول البيانات المالية الموحدة بما في ذلك ملخص للسياسات المحاسبية الهامة.

أساس الرأي

لقد قمنا بتدقيقنا وفقاً للمعايير الدولية للتدقيق. إن مسؤولياتنا وفقاً لهذه المعايير موضحة لاحقاً في تقريرنا ضمن فقرة مسؤولية المدقق حول تدقيق البيانات المالية الموحدة. نحن مستقلون عن الشركة وفقاً "لقواعد السلوك الأخلاقي للمحاسبين المهنيين" الصادرة عن مجلس المعايير الدولية للسلوك الأخلاقي للمحاسبين ولقد التزمنا بالمسؤوليات الأخلاقية الأخرى وفقاً لهذه القواعد. نعتقد أن أدلة التدقيق التي حصلنا عليها كافية ومناسبة لتوفير أساساً لرأينا حول التدقيق.

القيود على التوزيع أو الاستخدام

تم إعداد البيانات المالية المرفقة لغايات مراجعتها من قبل إدارة التأمين والموافقة على نشرها. ونتيجة لذلك، فإن البيانات المالية المرفقة لا تكون مناسبة لغرض آخر.
إن تقريرنا معد فقط لغايات إدارة التأمين ولا ينبغي توزيعه أو استخدامه من قبل أطراف أخرى بخلاف إدارة الشركة ولم يتم تعديل رأينا فيما يتعلق بهذا الأمر.

حالة عدم تأكيد جوهري ذات علاقة بالاستمرارية

كما هو مشار إليه في إيضاح (٤١) حول البيانات المالية الموحدة فقد بلغت خسائر الشركة المتراكمة بتاريخ المركز المالي مبلغ ٣,٢٦٢,٧١٠ دينار أردني أي ما نسبته ٦٥٪ من رأس مال الشركة المكتتب به، ويعتبر هذا الأمر بالإضافة إلى الأمور الأخرى المذكورة في الإيضاح مؤشراً لوجود حالة عدم يقين قد تثير شكاً جوهرياً حول قدرة الشركة على الاستمرار كمنشأة مستمرة، كما ويظهر إيضاح (٣٥) إجراءات الشركة وخططها المستقبلية لمواجهة ذلك، ولم يتم تعديل رأينا فيما يتعلق بهذا الأمر.

يتبع تقرير مدقق الحسابات المستقل

السادة المساهمين في شركة الصفوة للتأمين المحترمين
(مساهمة عامة محدودة)
عمان - المملكة الأردنية الهاشمية

فقرة توكيدية

دون التحفظ في رأينا كما هو مشار إليه في إيضاح رقم (٤١) حول البيانات المالية الموحدة فقد بلغت نسبة هامش ملاءة الشركة ٢٢,٥٪ كما في ٣١ كانون الأول ٢٠٢٠ وبالتالي تكون قد انخفضت عن النسبة المقررة من قبل إدارة التأمين والبالغ ١٥٠٪.

أمر التدقيق الأساسية

ان أمور التدقيق الأساسية هي الأمور التي، ووفقاً لحكمنا المهني، لها الاهتمام الأكبر في تدقيقنا للبيانات المالية الموحدة للسنة الحالية. ان هذه الأمور تم وضعها في الاعتبار في سياق تدقيقنا وتكوين رأينا على البيانات المالية الموحدة ككل، ولا نبدي رأياً منفصلاً حول هذه الأمور.

١ الخسائر الائتمانية المتوقعة للذمم المدينة وذمم معيدي التأمين

أمر التدقيق الأساسي

بلغ رصيد مخصص الخسائر الائتمانية المتوقعة لكل من الذمم المدينة وذمم معيدي التأمين المدينة ٢,٧٧٣,٨٨٣ دينار أردني كما في ٣١ كانون الأول ٢٠٢٠ والذي يشكل ما نسبته ٦٧٪ من إجمالي الذمم، وان تحديد وجود خسائر ائتمانية متوقعة وتقدير قيمة المخصص اللازم وفقاً لنموذج الخسارة الائتمانية المتوقعة وفقاً لمتطلبات المعيار الدولي للتقارير المالية رقم ٩ يتطلب درجة كبيرة من الاجتهاد والحكم المهني.

الإفصاحات ذات الصلة

إيضاح [٣]، [١١]، [١٢] حول البيانات المالية الموحدة المرفقة.

استجابة التدقيق

ان اجراءات التدقيق شملت فهم اجراءات الرقابة المستخدمة من قبل ادارة الشركة على عملية التحصيل كما راجعنا أعمار الذمم المدينة وذمم معيدي التأمين والخسارة الائتمانية المتوقعة لكل فئة ومعقولة تقديرات الإدارة وكل ما يتعلق بها من قضايا ومراسلات وتحصيلات لاحقة ان وجدت وبالتالي قيماً كافية المخصص المرصود والإفصاحات ذات العلاقة.

٢ مخصصات الفنية

أمر التدقيق الأساسي

بلغ رصيد مخصص الادعاءات المبلغة كما في ٣١ كانون الأول ٢٠٢٠ ما قيمته ٣,١٤٦,٥٩٢ دينار أردني حيث يعتمد تكوين هذا المخصص بدرجة كبيرة على تقديرات الإدارة بحكم الخبرات السابقة لها لمواجهة المطالبات المقدمة من قبل المؤمن أو المتضرر. كما وبلغ رصيد مخصص الادعاءات غير المبلغة كما في ٣١ كانون الأول ٢٠٢٠ ما قيمته ١,٠٧٧,٧١٤ دينار أردني حيث يعتمد تكوين هذا المخصص بدرجة كبيرة على تقدير الخبير الاكتواري.

الإفصاحات ذات الصلة

إيضاح [٣] حول البيانات المالية الموحدة المرفقة.

يتبع تقرير مدقق الحسابات المستقل

السادة المساهمين في شركة الصفوة للتأمين المحترمين
(مساهمة عامة محدودة)
عمان - المملكة الأردنية الهاشمية

استجابة التدقيق

من ضمن إجراءات التدقيق التي قمنا بها فهم طبيعة المخصصات الفنية بالإضافة الى فحص نظام الرقابة الداخلي لتقييم معقولية التقديرات والفرضيات ومدى كفاية المخصصات المعدة من قبل الادارة من خلال دراسة عينة من المخصصات والتأكد من طريقة احتسابها بالإضافة الى الاستعانة بتقرير مسوي الخسائر ومحامي الشركة ومراجعة تقرير الخبير الاكتواري.

معلومات أخرى

إن الإدارة مسؤولة عن المعلومات الأخرى. تتضمن المعلومات الأخرى المعلومات الواردة في التقرير السنوي لعام ٢٠٢٠ باستثناء البيانات المالية الموحدة وتقريرنا حولها.

إن رأينا حول البيانات المالية الموحدة لا يتضمن المعلومات الأخرى وإننا لا نبدي أي نوع من التأكيد حولها.

فيما يخص تدقيق البيانات المالية، فإن مسؤوليتنا هي قراءة المعلومات الأخرى والتي لم يتم تزويدنا بها بعد، بحيث نأخذ بالاعتبار فيما إذا كانت المعلومات الأخرى غير منسجمة بشكل جوهري مع البيانات المالية الموحدة أو المعلومات التي حصلنا عليها من خلال تدقيقنا أو في حال ظهر بأن في تلك المعلومات الأخرى أخطاء جوهريّة.

وعند الاطلاع على المعلومات الأخرى - التي لم يتم تزويدنا بها بعد - وفي حال استنتجنا (بناء على العمل الذي سنقوم به) وجود خطأ جوهري في هذه المعلومات الأخرى فإنه يتوجب علينا الإبلاغ عن ذلك التقرير.

مسؤوليات الإدارة والأشخاص المكلفين بالحوكمة عن البيانات المالية الموحدة

إن الإدارة مسؤولة عن إعداد البيانات المالية الموحدة وعرضها بصورة عادلة وفقاً للمعايير الدولية للتقارير المالية ومسؤولة عن إعداد نظام رقابة داخلي والذي تعتبره الإدارة ضرورياً لغرض إعداد بيانات مالية موحدة خالية من تحريفات جوهريّة سواء كانت ناشئة عن احتيال أو عن خطأ.

إن الإدارة مسؤولة عند إعداد البيانات المالية الموحدة عن تقييم قدرة الشركة على الاستمرار وكذلك الإفصاح، عندما ينطبق ذلك، عن الأمور ذات العلاقة بالاستمرارية واستخدام أساس الاستمرارية المحاسبي، إلا إذا كانت هناك نية لدى الإدارة بتصفية الشركة أو إيقاف أعمالها أو لعدم وجود بديل واقعي غير ذلك.

يكون أولئك المكلفون بالحوكمة مسؤولين عن الإشراف على عملية إعداد التقارير المالية للشركة.

يتبع تقرير مدقق الحسابات المستقل

السادة المساهمين في شركة الصفوة للتأمين المحترمين
(مساهمة عامة محدودة)
عمان - المملكة الأردنية الهاشمية

مسؤولية المدقق حول تدقيق البيانات المالية الموحدة

ان اهدافنا هي الحصول على تأكيد معقول فيما إذا كانت البيانات المالية الموحدة ككل خالية من التحريفات الجوهرية، سواء كانت ناشئة عن الاحتيال أو الخطأ، وإصدار تقريرنا والذي يتضمن رأينا. التأكيد المعقول هو مستوى عال من التأكيد، ولكنه ليس ضماناً بان التدقيق الذي تم القيام به وفقاً للمعايير الدولية للتدقيق سيكتشف دائماً أي خطأ جوهري ان وجد. ان التحريفات يمكن ان تنشأ من الاحتيال أو الخطأ، وتعتبر جوهرياً إذا كانت بشكل فردي أو إجمالي يمكن أن تؤثر بشكل معقول على القرارات الاقتصادية المتخذة من قبل المستخدمين على أساس هذه البيانات المالية الموحدة.

كجزء من عملية التدقيق وفقاً للمعايير الدولية للتدقيق، نقوم بممارسة الاجتهاد المهني والمحافظة على تطبيق مبدأ الشك المهني خلال التدقيق، بالإضافة الى:

- تحديد وتقييم مخاطر التحريفات الجوهرية في البيانات المالية الموحدة، سواء كانت ناشئة عن احتيال أو خطأ، وكذلك تصميم وتنفيذ إجراءات تدقيق إستجابة لتلك المخاطر، والحصول على أدلة تدقيق كافية ومناسبة لتوفر أساساً لرأينا. ان خطر عدم اكتشاف التحريفات الجوهرية الناتجة عن الاحتيال أعلى من تلك الناتجة عن الخطأ، حيث ان الاحتيال قد يشتمل على التواطؤ أو التزوير أو الحذف المتعمد أو سوء التمثيل أو تجاوز لأنظمة الرقابة الداخلية.

- الحصول على فهم لأنظمة الرقابة الداخلية ذات الصلة بالتدقيق لغايات تصميم إجراءات تدقيق مناسبة حسب الظروف، وليس لغرض إبداء رأي حول فعالية أنظمة الرقابة الداخلية في الشركة.

- تقييم ملائمة السياسات المحاسبية المستخدمة ومدى معقولية التقديرات المحاسبية والإيضاحات ذات العلاقة المعدة من قبل الإدارة.

- الاستنتاج حول ملائمة استخدام الإدارة لأساس الاستمرارية المحاسبي، وهل هناك - بناءً على أدلة التدقيق التي تم الحصول عليها - حالة عدم تأكيد جوهري تتعلق بأحداث أو ظروف يمكن أن تثير شكاً جوهرياً حول قدرة الشركة على الاستمرار. إذا استنتجنا وجود حالة عدم تأكيد جوهري فإنه يتطلب منا ان نلفت الانتباه في تقرير المدقق إلى الإيضاحات ذات العلاقة في البيانات المالية الموحدة وإذا كان الإفصاح غير كافٍ فإننا سوف نقوم بتعديل رأينا. ان استنتاجاتنا تعتمد على أدلة التدقيق التي تم الحصول عليها حتى تاريخ تقرير المدقق. ومع ذلك فإنه من الممكن أن تتسبب أحداث أو ظروف مستقبلية في الحد من قدرة الشركة على الاستمرار.

- تقييم العرض العام وبنية ومحتوى البيانات المالية الموحدة بما فيها الإفصاحات وفيما إذا كانت البيانات المالية الموحدة تمثل المعاملات والأحداث بشكل يحقق العرض العادل.

- الحصول على أدلة تدقيق كافية وملائمة حول المعلومات المالية للمنشآت أو أنشطة الأعمال ضمن المجموعة لإبداء رأي حول البيانات المالية الموحدة. نحن مسؤولون عن التوجيه والإشراف والإنجاز على تدقيق المجموعة. نحن نبقي مسؤولين بالمطلق عن رأي التدقيق.

لقد تواصلنا مع الأشخاص المكلفين بالحوكمة حول أمور متعددة منها نطاق وتوقيت التدقيق المخطط له ونتائج التدقيق الهامة، بما في ذلك أية نقاط ضعف هامة في الرقابة الداخلية قمنا بتحديدنا خلال عملية التدقيق.

لقد زدنا أيضاً الأشخاص المسؤولين عن الحوكمة بتصريح حول التزامنا بمتطلبات السلوك المهني المتعلقة بالاستقلالية وإبلاغهم عن جميع العلاقات والأمور الأخرى التي من الممكن أن تؤثر على استقلاليتنا وكذلك الإجراءات الوقائية ان وجدت.

من تلك الأمور التي تم إبصالها الى الأشخاص المسؤولين عن الحوكمة تم تحديد الأمور الأكثر أهمية في تدقيق البيانات المالية الموحدة للسنة الحالية وهي بالتالي أمور التدقيق الأساسية. نقوم بوصف هذه الأمور في تقرير التدقيق إلا إذا كان هنالك قانون أو تشريع يحول دون الإفصاح عن ذلك الأمر أو في حالات نادرة جداً والتي نقرر فيها عدم الإفصاح عن ذلك الأمر في تقريرنا لوجود آثار سلبية متوقعة أن تفوق المنفعة العامة من تلك الإفصاحات.



هاتف: +٩٦٢-٦-٥٨١-٦٠٣٣
فاكس: +٩٦٢-٦-٥٨١-٦٦٥٧
www.bdo.com.jo
info@bdo.com.jo

سَمَان و شركاه
محاسبون قانونيون
ومستشارون ماليون
ص.ب. ٩٢٢٥٦٤
عمان ١١١٩٢، الأردن
٢٥٦ شارع الملك عبدالله الثاني، الجندويل

يتبع تقرير مدقق الحسابات المستقل

السادة المساهمين في شركة الصفوة للتأمين المحترمين
(مساهمة عامة محدودة)
عمان - المملكة الأردنية الهاشمية

تقرير حول المتطلبات القانونية والتشريعية الأخرى

تحتفظ الشركة بسجلات محاسبية منظمة بصورة أصولية، وتتفق من كافة النواحي الجوهرية مع البيانات المالية الموحدة المرفقة ونوصي الهيئة العامة بالمصادقة عليها.



شركة سَمَان وشركاه

أحمد حسين الرمحي
إجازة رقم (٨٦٨)

٢ أيار ٢٠٢١
عمان - الأردن

شركة الصلوة للتأمين
(مساهمة عامة محدودة)
عمان - المملكة الاردنية الهاشمية

بيان المركز المالي الموحد
كما في ٣١ كانون الأول ٢٠٢٠

٢٠١٩	٢٠٢٠	إيضاح
دينار أردني	دينار أردني	
٢,٣٠٢,٧٢٦	٢,١٢٩,٣٨٣	(٥)
٣٥,٣٠٣	٣١,٧٤٩	(٦)
٧,٥٠٠	٧,٦٩٠	(٧)
١,٠٧٨,٢٧١	٢,٦٧٥,٦١٤	(٨)
٣,٤٢٣,٨٠٠	٤,٨٤٤,٤٣٦	
٣١,١٦٨	٣٣,٥٣٤	(٩)
١,٥٧٠,٨١٨	٢,١٢٠,٠٠٢	(١٠)
١,٥١٨,٤٧٨	١,٣١٠,٣٩٥	(١١)
٤٢٦,١٥٩	٥٩٩,٦٨٧	(١٢)
١,٦٠٨,٨٢٧	١,٦٣٢,٦٥٦	(١٣/ب)
٢٢٣,٦٢٣	١٧٠,٠٢٧	(١٤)
١٣٧,٧٩٥	١٤٤,٣٢٠	(١٥)
٣٦	٣٦	(١٦)
٧٦,٩٨٧	٤٥٢,٦٦٢	(١٧)
٩,٠١٧,٦٩١	١١,٣٠٧,٧٥٥	
١,٤٩٧,٤٥٢	٢,٠٣٦,٣٨٧	
٧٣٣,٢٧٥	٤٨٤,٣٣٨	
٢,٢٣٠,٧٢٧	٢,٥٢٠,٧٢٥	
٢,٦١٣,٩٩٥	٣,٩٩٧,٦٥٥	(١٨)
١,٦٢٢,٥٢٠	١,٩٨٣,٣١٠	(١٩)
٦٨٢,٤٦٩	٧٧٨,٠٩٩	(٢٠)
٢,٧٥٠	٢,٧٥٠	(١٣/ب)
٢١٢,٣٥١	١٥٨,٧٩٧	(١٤)
٤٦٤,٦٨٠	٨٢٦,٢٥٦	(٢١)
٥,٥٩٨,٧٦٥	٧,٧٤٦,٨٦٧	
٧,٨٢٩,٤٩٢	١٠,٢٦٧,٥٩٢	
٤,٠٠٠,٠٠٠	٥,٠٠٠,٠٠٠	(٢٢)
-	(٧٥٠,٠٠٠)	(٢٣)
٦٢,٣٨٣	٦٢,٣٨٣	(٢٤)
(٩,٧٠٠)	(٩,٥١٠)	(٢٥)
(٢,٨٦٤,٤٨٤)	(٣,٢٦٢,٧١٠)	(٢٦)
١,١٨٨,١٩٩	١,٠٤٠,١٦٣	
٩,٠١٧,٦٩١	١١,٣٠٧,٧٥٥	
الموجودات		
ودائع لدى البنوك		
موجودات مالية بالقيمة العادلة من خلال بيان الدخل الشامل		
موجودات مالية بالقيمة العادلة من خلال الدخل الشامل الاخر		
استثمارات عقارية		
مجموع الاستثمارات		
نقد في الصندوق ولدى البنوك		
شيكات برسم التحصيل		
مدينون - صافي		
ثمن معيدي التأمين المدينة - صافي		
موجودات ضريبية مؤجلة		
حق استخدام الأصل		
ممتلكات ومعدات - صافي		
موجودات غير ملموسة - صافي		
موجودات اخرى		
مجموع الموجودات		
المطلوبات وحقوق المساهمين		
المطلوبك		
مخصص الاقساط غير المكتسبة - صافي		
مخصص الادعاءات - صافي		
مجموع مطلوبات عقود التأمين		
قروض وتسهيلات		
دائنون		
ثمن معيدي التأمين الدائنة		
مخصص ضريبة الدخل		
التزام عقود ايجار		
مطلوبات اخرى		
مجموع المطلوبات		
حقوق المساهمين		
رأس المال المصرح والمكتب به		
خصم اصدار		
احتياطي اجباري		
التغير في احتياطي القيمة العادلة		
خسائر متركمة		
مجموع حقوق المساهمين		
مجموع المطلوبات وحقوق المساهمين		

تمت الموافقة على البيانات المالية الموحدة من صفحة (١) الى صفحة (٤٥) والمصادقة على اصدارها من قبل مجلس الإدارة بتاريخ ٢٩ نيسان ٢٠٢١ ووقع عليها من قبلهم:

رئيس مجلس الإدارة

المدير العام

المدير المالي

شركة الصفاة للتأمين
(مساهمة عامة محدودة)
عمان - المملكة الأردنية الهاشمية

بيان الدخل الموحد
للسنة المنتهية في ٣١ كانون الأول ٢٠٢٠

٢٠١٩	٢٠٢٠	إيضاح
دينار أردني	دينار أردني	
٤,٦٧٠,٠٤٤	٤,٩٢٣,٦٢٧	الإيرادات
(٢١٠,٦٩٩)	(٣١٩,٧٣٦)	إجمالي الأقساط المكتتبة
٤,٤٥٩,٣٤٥	٤,٦٠٣,٨٩١	بيلز: حصة معيدي التأمين
٥٤٣,٣٠١	(٥٣٨,٩٣٥)	صافي الأقساط المكتتبة
٢٤,٦٠١	-	صافي التغير في مخصص الأقساط غير المكتتبة
٥,٠٢٧,٢٤٧	٤,٠٦٤,٩٥٦	صافي التغير في مخصص المعز في الأقساط
٣٤,٥٣٦	٥٧,٩٣٠	صافي الإيرادات المتحققة من الأقساط المكتتبة
٢٢٩,٣٥١	١٩٤,١٤٠	عصوات مقبوضة
٩,٩٠٢	١٤,٨١٤	بدل خدمة إصدار وثائق التأمين
٨٢,٢٧٠	٩٤,٠٤٨	إيرادات أخرى خاصة بحسابات الاكتتاب
٣,٥٣٢	٣,٦٥٤	فوائد دائنة
٦,٠٢٢	(٣,٥٥٤)	إيرادات أخرى
٥,٣٩٢,٩١٠	٤,٤٢٥,٩٨٨	صافي (خسائر) أرباح الموجودات المالية والاستثمارات
		مجموع الإيرادات
(٥,٠٦١,١٨٩)	(٣,٥٧٠,٢٢٩)	التعويضات والخسائر والمصاريف
٥٢٠,٢٤٥	٥٨٢,٢٩٨	التعويضات المدفوعة
٦٥,٢١٠	٢٨٢,٦٧٥	بيلز: مستحقات
(٤,٤٧٥,٧٣٤)	(٢,٧٠٥,٢٥٦)	حصة معيدي التأمين الخارج
٥٦٧,٤٦٢	٢٤٨,٩٣٧	صافي التعويضات المدفوعة
(٤٤٣,٥٩٢)	(٧١٦,٤١١)	صافي التغير في مخصص الادعاءات
(٢٤١,٦٥٥)	(٣٣١,١٤٩)	رواتب ومناقص الموظفين - موزعة
(١٣٣,٤١٩)	(١٣٣,٠١٩)	مصاريف إدارية وعمومية - موزعة
(٢٦٨,٦٣٧)	(٢٣٨,١٥٢)	اقتساط فائض الخسارة
(١٧٥,٠٠٩)	(١٦٤,٤٣٢)	عصوات مدفوعة
(٥,٣٧٠,٥٨٤)	(٤,٠٣٩,٤٨٢)	مصاريف أخرى خاصة بحسابات الاكتتاب
(١٦٠,٨٩٩)	(١٧٩,١٠٣)	صافي عبء التعويضات
(٨٣,٠٧٩)	(١٠٨,١٥١)	رواتب ومناقص الموظفين - غير موزعة
(٤٧,٩٧٤)	(٤٩,٩١٤)	مصاريف إدارية وعمومية - غير موزعة
(٥٧,٣٩٧)	(٥٣,٥٩٦)	استهلاكات
(١٣٧,٦٩٨)	(٢٥١,٤١٣)	إطفاء حق استخدام الأصل
(٧٥,٩٦٣)	(٢٠٩,١٣٨)	تكلفة التمويل
-	٦٦,٠٠٤	خسائر التأمينية متوقعة
-	(٢٣,٢٥٠)	رد مخصص التفتت الحاجة له
(٣٣٣)	-	تدني استثمارات عقارية
(٥,٩٣٣,٩٢٧)	(٤,٨٤٨,٠٤٣)	خسائر بيع موجود مالي بالقيمة العادلة من خلال الدخل الشامل
(٥٤١,٠١٧)	(٤٢٢,٠٥٥)	إجمالي المصروفات
١٩٠,٩٤٤	٢٣,٨٢٩	خسارة السنة قبل الضريبة
(٣٥٠,٠٧٣)	(٣٩٨,٢٢٦)	وفر ضريبي
(٠,٠٠٩)	(٠,٠٠٩)	خسارة السنة
		حصة السهم من خسارة السنة - دينار/ سهم

شركة الصقوة للتأمين
(مساهمة عامة محدودة)
عمان - المملكة الاردنية الهاشمية

بيان الدخل الشامل الاخر الموحد
للسنة المنتهية في ٣١ كانون الأول ٢٠٢٠

٢٠١٩	٢٠٢٠	إيضاح
دينار اردني	دينار اردني	
(٣٥٠,٠٧٣)	(٣٩٨,٢٢٦)	
٤٩,٣٩٥	١٩٠	(٢٥)
(٣٠٠,٦٧٨)	(٣٩٨,٠٣٦)	

خسارة السنة
بضافا : بنود الدخل الشامل الاخر
التغير في احتياطي القيمة العادلة
اجمالي الخسارة الشاملة



عمران — المساهمة الخاصة محدودة (مساهمة)

بيان التعديلات في حقوق المساهمين الموحدة
للسنة المنتهية في ٣١ كانون الأول ٢٠٢٠

[illegible]

من ضمن الخسائر المترتبة مبلغ ٦٥٦, ٦٣٢, ١ دينار أردني يمثل موجودات ضريبة مزجلة في ٣١ كانون الأول ٢٠٢٠ (٦٠٨, ٨٢٧, ١ دينار أردني في ٣١ كانون الأول ٢٠١٩).

رصيد ۳۱ كاتون الأول ۲۰۱۹

7-19

رسيدۃ کلون القلبي ۲۰۱۹

خمسار ۵ السيرة

القائمة العامة

الْأَمْرُ بِالْإِخْلَاصِ

خداوند متعالیة من بیع موجودات خلال بین الدخل التسلل الآخر

رصيد ۳۱ كاتون الأول ۲۰۱۹

[Handwritten signature]



شركة الصفوة للتأمين
(مساهمة عامة محدودة)
عمان - المملكة الاردنية الهاشمية

بيان التدفقات النقدية الموحدة
للسنة المنتهية في ٣١ كانون الأول ٢٠٢٠

٢٠١٩	٢٠٢٠	ايضاح
دينار اردني	دينار اردني	
(٥٤١,٠١٧)	(٤٢٢,٠٥٥)	التدفقات النقدية من الأنشطة التشغيلية :
		خسارة السنة قبل الضريبة
		التعديلات :
٤٧,٩٧٤	٤٩,٩١٤	استهلاكات (١٥)، (٨)
٥٧,٣٩٧	٥٣,٥٩٦	إطفاء حق استخدام الأصل (١٤)
(٦,٠٧٢)	٣,٥٥٤	(خسائر) أرباح التغير في القيمة العادلة لموجودات مالية من خلال بيان الدخل الشامل (٢٨)
٧٥,٩٦٣	٢٠٩,١٣٨	خسائر ائتمانية متوقعة (١١)، (١٢)
-	(٦٦,٠٠٤)	رد مخصص انتفت الحاجة له (١١)
(٥٦٧,٤٦٢)	(٢٤٨,٩٣٧)	صافي التغير في مخصص الادعاءات
(٥٤٣,٣٠١)	٥٣٨,٩٣٥	صافي التغير في مخصص الاقساط غير المكتسبة
(٢٤,٦٠١)	-	صافي التغير في مخصص العجز بالاقساط
١٣٧,٦٩٨	٢٥١,٤١٣	تكلفة التمويل (٢٣)
(١,٣٦٣,٤٢١)	٣٦٩,٥٥٤	التدفقات النقدية من العمليات التشغيلية قبل التغير في بنود رأس المال العامل
(٣٤,٧٩٧)	(٥٤٩,١٨٤)	شيكات برسم التحصيل
(١,٨٣٠)	(١٠٨,٥٧٩)	مديونون ونسم محيدي التلمين المتبعية
١٥٢,٢٣٧	(٣٧٥,٦٧٥)	موجودات اخرى
١٨١,٤٩٢	٣٦٠,٧٩٠	دائنون
٤٥٥,١١٩	٩٥,٦٣٠	نسم محيدي التلمين الدفئة
٩٤,١٩٠	٤٠٠,٨٩٥	مطلوبات اخرى
(٥١٧,٠١٠)	١٩٣,٤٣١	صافي التدفقات النقدية من الأنشطة التشغيلية
		التدفقات النقدية من الأنشطة الاستثمارية :
(٢٦,٠٥٤)	(٢٧,٠٣٢)	شراء ممتلكات ومعدات (١٥)
(٢٠٠,٠٠٠)	(١,٦٥٠,٠٠٠)	استثمارات عقارية (٨)
(١٧,١١٢)	-	شراء موجودات مالية بالقيمة العادلة من خلال بيان الدخل الشامل
٢٤,٨٣٠	-	المتحصل من بيع موجودات مالية بالقيمة العادلة من خلال بيان الدخل الشامل
٧٣,٥٤٩	-	المتحصل من بيع موجودات مالية بالقيمة العادلة من خلال بيان الدخل الشامل الاخر
(١٤٤,٧٩٢)	(١,٦٧٧,٠٣٢)	صافي التدفقات النقدية من الأنشطة الاستثمارية
		التدفقات النقدية من الأنشطة التمويلية :
-	٢٥٠,٠٠٠	زيادة رأس المال
١,٥٤٩,٦٧٨	١,٣٨٣,٦٦٠	قروض وتسهيلات
(١٣٧,٦٩٨)	(٢٥١,٤١٣)	تكلفة التمويل المدفوعة
(٦٨,٧٠٠)	(٦٩,٦٢٣)	دفعات التزام عقد ايجار (١٤)
١,٣٤٣,٢٨٠	١,٣١٢,٦٢٤	صافي التدفقات النقدية من الأنشطة التمويلية
٦٨١,٤٧٨	(١٧٠,٩٧٧)	صافي التغير في النقد وما في حكمه
١,٦٥٢,٤١٦	٢,٣٣٣,٨٩٤	النقد وما في حكمه بداية السنة
٢,٣٣٣,٨٩٤	٢,١٦٢,٩١٧	النقد وما في حكمه نهاية السنة (٣٤)

شركة الصفوة للتأمين
(مساهمة عامة محدودة)
صمان - المملكة الأردنية الهاشمية
بيان تكلفة التعميمات لأصل التعميمات العامة الموحدة
للسنة المنتهية في ٣١ كانون الأول ٢٠٢٠

المصدر	نوع الترخيص			الطبي			لحرق والنفور والوقاية			لحرق والنفور			لحرق	
	٢٠١٩	٢٠٢٠	٢٠١٩	٢٠٢٠	٢٠١٩	٢٠٢٠	٢٠١٩	٢٠٢٠	٢٠١٩	٢٠٢٠	٢٠١٩	٢٠٢٠	٢٠١٩	٢٠٢٠
شركة التأمين	شركة تأمين	شركة تأمين	شركة تأمين	شركة تأمين	شركة تأمين	شركة تأمين	شركة تأمين	شركة تأمين	شركة تأمين	شركة تأمين	شركة تأمين	شركة تأمين	شركة تأمين	شركة تأمين
٥٠,٦١١,٨٨٩	٢,٥٨٢,٢٢٩	١,٨٨٩	٤٧١	٢١٢,٨٨٩	١٨٢,٧٨٦	٢,٥٤٨	٢,٥٩١	-	١٥,٢٩٠	٤,٨٨٢,١٢٣	٢,٣٥٤,١١٣	٢,٣٥٤,١١٣	٢,٣٥٤,١١٣	٢,٣٥٤,١١٣
(٥١,٢٤٥)	(٥٨١,٣٧٨)	-	-	(٥,١٥١)	(٢,٤١٩)	-	(١١١,٥١١)	-	-	(٥٠,٥٩٤)	(٣١٢,٣٧٩)	(٣١٢,٣٧٩)	(٣١٢,٣٧٩)	(٣١٢,٣٧٩)
(٥٥,٧١٠)	(٢٨٨,٢٧٥)	(١,١٢٣)	(٣٢٠)	-	-	(٥,٩٤٤)	(٤,٩٥١)	-	(١٢,٩١٤)	(٥١,٩٤٣)	(٢١٢,٤٧٩)	(٢١٢,٤٧٩)	(٢١٢,٤٧٩)	(٢١٢,٤٧٩)
٤,٤٧٥,٢٢٤	٢,١٥٥,٢٥١	٥٢٩	١٤١	١٠١,٥٢٨	١٢٦,٣٧٧	٢,٥٥٤	(٢١٠,٨٨٣)	-	١,٣٧١	٤,٤٣٧,٠١١	٢,٧٣٨,٢٥٥	٢,٧٣٨,٢٥٥	٢,٧٣٨,٢٥٥	٢,٧٣٨,٢٥٥
٢,٥٨٨,١١١	٢,٤٤١,٥٩٢	١,٢٤٢	٩,٩٥١	٢٣,٥٤٣	٥٥,٨٨٥	١٢,١٢٥	١١,٠١٥	١١٢,١٥٠	١٥٢,٢٥٠	٢,٢٤٢,٠٢٣	٢,٣٨٥,٠٨٦	٢,٣٨٥,٠٨٦	٢,٣٨٥,٠٨٦	٢,٣٨٥,٠٨٦
١,١٢٩,١٩٩	١,٢٢٩,٢١٤	١,٠٠٠	١,٠٠٠	٢,٠٠٠	٢,٠٠٠	٥,٠٠٠	٥,٠٠٠	١,٠٠٠	١,٠٠٠	١,١١٩,١٩٩	١,٠٢٩,٢١٤	١,٠٢٩,٢١٤	١,٠٢٩,٢١٤	١,٠٢٩,٢١٤
(١,٤١٠,٠٩٩)	(١,٤١٥,٠٧٨)	(٢,٢٠٢)	(٢,٠٢٠)	-	-	(٥٩١,٠١١)	(٥٨٤,١٣٩)	(١٥٨,٥١٢)	(١٤٤,٤١٩)	(١٧٢,٢٦٢)	(٣١٩,٤٩٩)	(٣١٩,٤٩٩)	(٣١٩,٤٩٩)	(٣١٩,٤٩٩)
(٢,٥١٤,٥١١)	(٢,٢٢٤,٨٩١)	-	-	-	-	-	-	-	-	(٢,٥١٤,٥١١)	(٢,٣٢٤,٨٩١)	(٢,٣٢٤,٨٩١)	(٢,٣٢٤,٨٩١)	(٢,٣٢٤,٨٩١)
٧٢٢,٢٧٥	٤٨٤,٢٢٨	٤,٠٤٣	٢,٩١٢	٦٦,٥٤٣	٥٨,٨٨٥	٢٤,١١٤	٧٥,٨٧٨	٥,١٢٨	٤,٢٢٨	١١٢,٤٢٧	٢٤١,٤١١	٢٤١,٤١١	٢٤١,٤١١	٢٤١,٤١١
٢,٧٧٢,٤٤٨	٢,٥٧٨,٢١١	٢,٢٨١	١,٠,٢٤١	٨٢,٨٨٢	٢٢,٥٤٣	٤١,٠,٢٢٢	١٢,٠,١٢٥	١٢٢,١٥٠	١٢٢,٢٥٠	٢,١١٤,٢٢٢	٢,٧٢٤,٠٢٢	٢,٧٢٤,٠٢٢	٢,٧٢٤,٠٢٢	٢,٧٢٤,٠٢٢
١,٤٢٩,٢٧٧	١,١٢٩,١٩٩	١,٠٠٠	١,٠٠٠	١٧,٠١٤	٢,٠٠٠	٥,٠٠٠	٥,٠٠٠	١,٠٠٠	١,٠٠٠	١,٤٥٢,٧١٣	١,١١٤,١٩٩	١,١١٤,١٩٩	١,١١٤,١٩٩	١,١١٤,١٩٩
(١,١١٢,٣١٤)	(١,٤١٠,٠٩٩)	(٤,٥٢٨)	(٢,٢٠٢)	-	-	(٣١١,٢٢٤)	(٥١١,٠١١)	(١٥٨,٥١٢)	(١٥٨,٥١٢)	(٥٨٨,٥٤٠)	(٢٧٢,٢١٢)	(٢٧٢,٢١٢)	(٢٧٢,٢١٢)	(٢٧٢,٢١٢)
(٢,٨٤٤,١٢٤)	(٢,٥١٤,٥١١)	-	-	-	-	-	-	-	-	(٢,٨٤٤,١٢٤)	(٢,٥١٤,٥١١)	(٢,٥١٤,٥١١)	(٢,٥١٤,٥١١)	(٢,٥١٤,٥١١)
١,٢٠٠,٢٧٧	٧٢٢,٢٧٥	٢,٥٤٣	٤,٠٤٣	١٠,٠,٨٨٢	٢١,٥٤٣	١٤,١١٤	١٤,١١٤	٥,١٢٨	٥,١٢٨	١,١٢٨,٢٧٧	١,٢٢٨,٢٧٧	١,٢٢٨,٢٧٧	١,٢٢٨,٢٧٧	١,٢٢٨,٢٧٧
٢,٥٠٨,٢٧٧	٢,٤٥٨,٢١١	١,٢٢٨	٢٤	١٢٢,١١٥	١٨٨,٢٠٤	١٢,٠١٠	(١٢٤,١١٩)	-	٤٧١	٢,٧٥٢,٢٤١	٢,٤٥٢,٢١١	٢,٤٥٢,٢١١	٢,٤٥٢,٢١١	٢,٤٥٢,٢١١

صافي تكلفة (أصل) التعميمات

صافي تخفيض استهلاك أصل التعميمات

صافي تخفيض استهلاك أصل التعميمات

صافي تخفيض استهلاك أصل التعميمات

صافي تخفيض استهلاك أصل التعميمات

صافي تخفيض استهلاك أصل التعميمات

صافي تخفيض استهلاك أصل التعميمات

صافي تخفيض استهلاك أصل التعميمات

صافي تخفيض استهلاك أصل التعميمات

صافي تخفيض استهلاك أصل التعميمات

صافي تخفيض استهلاك أصل التعميمات

صافي تخفيض استهلاك أصل التعميمات

صافي تخفيض استهلاك أصل التعميمات

صافي تخفيض استهلاك أصل التعميمات

صافي تخفيض استهلاك أصل التعميمات

صافي تخفيض استهلاك أصل التعميمات

صافي تخفيض استهلاك أصل التعميمات

صافي تخفيض استهلاك أصل التعميمات

شركة الصفوة للتأمين
(مساهمة عامة محدودة)
عمان - المملكة الأردنية الهاشمية

**إيضاحات حول البيانات المالية الموحدة وتشكل جزءاً منها
للسنة المنتهية في ٣١ كانون الأول ٢٠٢٠**

(١) عام

تأسست شركة التأمين العالمية المحدودة في عمان - المملكة الأردنية الهاشمية وقد سجلت لدى وزارة الصناعة والتجارة في سجل الشركات المساهمة العامة برقم (١٣٧) بتاريخ ١ كانون الثاني ١٩٨٠ والتي كانت ناتجة عن دمج شركة التأمين العالمية مع شركة التأمين الإيرانية (توكيل) الأردن وقد سري الاندماج اعتباراً من أيلول ١٩٨٩، وتعتبر الشركة الناتجة عن الاندماج خلفاً عاماً للشركتين المندمجتين، هذا وقد جرت العادة تعديلات على رأس المال خلال السنوات السابقة وأصبح رأس المال المصرح والمكتتب به والمدفوع ٥ مليون دينار مقسم على خمس ملايين سهم، وقد قررت الهيئة العامة للشركة في إجتماعها غير العادي المنعقد بتاريخ ١ كانون الأول ٢٠٠٨ الموافقة على تغيير اسم الشركة ليصبح (الشركة الأردنية الإماراتية للتأمين). تم عقد اجتماع غير عادي في ١٥ نيسان ٢٠١٨ وبموجبه تمت الموافقة على تغيير اسم الشركة ليصبح الصفوة للتأمين وتم استكمال الإجراءات القانونية في ١٨ نيسان ٢٠١٨.

تقوم الشركة بمزاولة أعمال التأمين ضد الحريق والحوادث والتأمين البحري والنقل وأعمال التأمين على المركبات والمسؤولية والسفر والطبي من خلال فرعها الرئيسي الواقع في منطقة الشيمساني في مدينة عمان وفرع العقبة في مدينة العقبة. تمت الموافقة على البيانات المالية الموحدة من قبل مجلس الإدارة في جلسته المنعقدة بتاريخ ٢٩ نيسان ٢٠٢١ وهي خاضعة لموافقة الهيئة العامة للمساهمين.

تشمل البيانات المالية الموحدة البيانات المالية للشركة الأم (الصفوة للتأمين) والشركة التابعة لها، فيما يلي المعلومات حول الشركة التابعة:

الشركة	بلد التأسيس	النشاط	نسبة التملك
وقاية للاستثمارات العقارية	الأردن	استثمار وبناء وتأجير العقارات	١٠٠٪

(٢) أساس الإعداد

إن أهم السياسات المحاسبية المتبعة في إعداد البيانات المالية الموحدة والتي تم الإفصاح عنها في إيضاح (٤) والتي تم تطبيقها وفقاً لمبدأ الثبات لجميع السنوات المعروضة إلا إذا ذكر خلاف ذلك. تم عرض البيانات المالية الموحدة بالدينار الأردني الذي يمثل أيضاً عملة الشركة الوظيفية. إن المبالغ الظاهرة مقربة إلى أقرب دينار. تم إعداد البيانات المالية الموحدة وفقاً لمعايير التقارير المالية الدولية ومعايير المحاسبة الدولية والتفسيرات (تشكل معاً IFRS) ووفقاً لمتطلبات القانون الأردني. إن إعداد البيانات المالية الموحدة وفقاً لمعايير التقارير المالية الدولية يتطلب استخدام تقديرات محاسبية هامة ومحددة، كما يتطلب أيضاً من الإدارة استخدام تقديراتها الخاصة في عملية تطبيق السياسات المحاسبية للشركة. تم الإفصاح عن التقديرات والافتراضات الهامة المستخدمة في إعداد البيانات المالية ضمن إيضاح (٣).

أساس القياس

تم إعداد البيانات المالية الموحدة لمبدأ التكلفة التاريخية باستثناء الموجودات المالية بالقيمة العادلة من خلال بيان الدخل الشامل وبيان الدخل الشامل الآخر والتي يتم قياسها بالقيمة العادلة.

التغيرات في السياسات المحاسبية

أ- معايير وتفسيرات وتعديلات وتحسينات جديدة تم تطبيقها من ١ كانون الثاني ٢٠٢٠:

- تعديلات على المعيار الدولي لإعداد التقارير المالية رقم (٣) "دمج الأعمال" (تعريف الأعمال)؛
 - تعديلات على المعيار الدولي لإعداد التقارير المالية رقم (٩) "الأدوات المالية" ومعايير المحاسبة الدولي رقم (٣٩) والمعيار الدولي لإعداد التقارير المالية رقم (٧) "الإفصاحات" (تحسين أساس سعر الفائدة - "المرحلة ٢" من IBOR)؛
 - تعديلات على المعيار الدولي لإعداد التقارير المالية رقم (١٦) "عقود الإيجار" (امتيازات الإيجارات المتعلقة بكوفيد-١٩)؛
 - تعديلات على المعيار المحاسبي الدولي رقم (١) "عرض البيانات المالية" ومعايير المحاسبة الدولي رقم (٨) "السياسات المحاسبية، التغييرات في التقديرات المحاسبية والأخطاء" (مبادرة إفصاح - تعريف الأهمية) و
 - مراجعات على الإطار المفاهيمي للتقارير المالية.
- ليس للتعديلات والتحسينات المذكورة أعلاه أثر على البيانات المالية أو أن أثرها غير مادي لأنها إما غير ذات صلة بأنشطة الشركة أو تتطلب إجراءات محاسبية تتسق مع السياسات المحاسبية الحالية للشركة.

شركة الصفاة للتأمين
(مساهمة عامة محدودة)
عمان - المملكة الأردنية الهاشمية

يتبع إيضاحات حول القوائم المالية الموحدة وتشكل جزءاً منها
للسنة المنتهية في ٣١ كانون الأول ٢٠٢٠

- ب- معايير وتفسيرات وتعديلات وتحسينات جديدة غير سارية المفعول بعد:
- أصدر المجلس الدولي للمعايير المحاسبية عدداً من المعايير والتفسيرات والتعديلات والتحسينات والتي لم تصبح سارية المفعول بعد (سارية المفعول للفترة التي تبدأ من ١ كانون الثاني ٢٠٢٢) ولم تقرر الشركة تطبيقها ميكراً وهي:
- تعديلات على معيار المحاسبة الدولي رقم (٣٧) "المخصصات والأصول والالتزامات المحتملة" (تكلفة انفاذ العقد - العقود المثقلة بالأعباء)؛
 - تعديلات على معيار المحاسبة الدولي رقم (١٦) "الممتلكات والمصانع والمعدات" (العوائد قبل الاستخدام المقصود)؛
 - تعديلات على المعايير الدولية لإعداد التقارير المالية رقم (١) "تبني معايير الإبلاغ المالي الدولية لأول مرة" ورقم (٩) "الأدوات المالية" ورقم (١٦) "عقود الأيجار" ومعيار المحاسبة الدولي رقم (٤١) "الزراعة". (التحسينات السنوية على المعايير الدولية لإعداد التقارير المالية ٢٠١٨-٢٠٢٠)؛
 - تعديلات على المعيار الدولي لإعداد التقارير المالية رقم (٣) "نمذجة الأعمال" (مراجع للإطار المفاهيمي) و
 - المعيار الدولي لإعداد التقارير المالية رقم (١٧) عقود التأمين (تاريخ التطبيق ١ كانون الثاني ٢٠٢٣).
- ليس من المتوقع لأي من المعايير والتعديلات والتحسينات الأخرى المذكورة أعلاه أن يكون لها أثر مادي على البيانات المالية المستقبلية للشركة، عدا المعيار الدولي لإعداد التقارير المالية رقم (١٧) عقود التأمين والتي تقوم الشركة بتقييم أثره حالياً.

٣) استخدام التقديرات والافتراضات

إن إعداد البيانات المالية الموحدة وتطبيق السياسات المحاسبية يتطلب من إدارة الشركة القيام بتقديرات واجتهادات تؤثر في مبالغ الموجودات المالية والمطلوبات المالية والإفصاح عن الالتزامات المحتملة. كما أن هذه التقديرات والاجتهادات تؤثر في الإيرادات والمصاريف والمخصصات وكذلك في التغييرات في القيمة العادلة التي تظهر في بيان الدخل الشامل الموحد وضمن حقوق المساهمين الموحدة، وبشكل خاص يتطلب من إدارة الشركة إصدار أحكام واجتهادات هامة لتقدير مبالغ التدفقات النقدية المستقبلية وأوقاتها. إن التقديرات المذكورة مبنية بالضرورة على فرضيات وعوامل متعددة لها درجات متفاوتة من التقدير وعدم التيقن وأن النتائج الفعلية قد تختلف عن التقديرات وذلك نتيجة التغييرات الناجمة عن أوضاع وظروف تلك التقديرات في المستقبل.

إن تقديرنا ضمن البيانات المالية الموحدة معقولة ومفصلة على النحو التالي:

الخسائر الائتمانية المتوقعة

قامت الشركة بالاعتراف بالخسائر الائتمانية المتوقعة للموجودات المالية المصنفة بالنكفأة باستخدام النهج المبسط وفقاً لمتطلبات المعيار الدولي لإعداد التقارير المالية رقم (٩) والذي يتطلب من الإدارة استخدام تقديرات وافتراضات هامة. تم الإفصاح عن السياسة المحاسبية الخاصة بالأدوات المالية ضمن إيضاح رقم (٤).

ضريبة الدخل

يتم تحميل السنة المالية بما يخصها من نفقة ضريبة الدخل وفقاً للأنظمة والقوانين والمعايير الدولية للتقارير المالية.

الممتلكات والمعدات والموجودات غير الملموسة

تقوم الإدارة بإعادة تقدير الأعمار الإنتاجية وغير الملموسة بشكل دوري لغايات احتساب الاستهلاكات والاطفاءات السنوية اعتماداً على الحالة العامة لتلك الأصول وتقديرات الأعمار الإنتاجية المتوقعة في المستقبل، ويتم قيد خسارة التكدني (إن وجدت) في بيان الدخل الشامل الموحد.

المخصصات الفنية

يتم تقدير مخصص الادعاءات والمخصصات الفنية اعتماداً على دراسات فنية وفقاً لتعليمات إدارة التأمين وفقاً لدراسات اكتوارية.

قضايا

يتم تكوين مخصص لقاء القضايا المقامة ضد الشركة اعتماداً على دراسة قانونية معدة من قبل محامي الشركة والتي بموجبها يتم تحديد المخاطر المحتمل حدوثها في المستقبل، ويعاد النظر في تلك الدراسات بشكل دوري.

المستردات

تقوم الإدارة بتقدير المبالغ المتوقع استردادها من شركات التأمين والمتعلقة بحوادث السيارات اعتماداً على دراسة معدة من قبل إدارة الشركة ووفقاً للمعلومات والوثائق المتوفرة.

شركة الصفوة للتأمين
(مساهمة عامة محدودة)
عمان - المملكة الأردنية الهاشمية

يتبع إيضاحات حول القوائم المالية الموحدة وتشكل جزءاً منها
للسنة المنتهية في ٣١ كانون الأول ٢٠٢٠

مستويات القيمة العادلة

إن المدخلات المستخدمة في تحديد قياس القيمة العادلة تصنف إلى مستويات مختلفة بناءً على المدخلات ومدى قابلية تلك المدخلات للملاحظة (مستويات القيمة العادلة):
المستوى الأول: عبارة عن أسعار معلنة (غير معدلة) في السوق النشط للموجودات أو الالتزامات التي تستطيع المجموعة الوصول إليها في تاريخ القياس.
المستوى الثاني: تتمثل مدخلات المستوى الثاني بكافة المدخلات التي لا تعتبر أسعار معلنة عنها والتي يتم تضمينها في المستوى الأول. هذا وتكون هذه المدخلات ملحوظة للأصل أو الالتزام إما بشكل مباشر أو غير مباشر.
المستوى الثالث: تعتبر مدخلات المستوى الثالث مدخلات غير ملحوظة للموجودات أو الالتزامات.

٤) أهم السياسات المحاسبية

أ. أساس توحيد البيانات المالية

عندما تحقق الشركة السيطرة على المنشأة المستثمر بها فإنها تعتبر تابعة. تتحقق السيطرة عند توفر جميع العناصر الثلاثة التالية: تحقق السلطة في الشركة المستثمر بها، التعرض للعوائد المتغيرة، والقدرة على استخدام السلطة للتأثير على مبلغ العوائد المتغيرة. يتم إعادة تقييم السيطرة في حال ظهرت أي وقائع أو مؤشرات تدل على احتمالية حدوث تغير في أي من العناصر المذكورة. تشمل البيانات المالية الموحدة نتائج الشركة والشركة التابعة (وقاية للاستثمارات العقارية والمملوكة بالكامل من شركة الصفوة للتأمين) كما لو يشكلون معاً منشأة واحدة ولذلك يتم استبعاد التعاملات والارصدة بين الشركتين بالكامل. تشمل البيانات المالية الموحدة نتائج اندماج الأعمال باستخدام طريقة التملك حيث يظهر في بيان المركز المالي الموحد موجودات والتزامات الشركة التابعة والتي تم الاعتراف بها بالقيمة العادلة في تاريخ التملك بينما تؤخذ نتائجها التشغيلية في بيان الدخل الشامل الموحد ابتداءً من تاريخ التملك ويتوقف الاعتراف بها في حال فقدان السيطرة.

ب. الموجودات والمطلوبات المالية

يتم تصنيف الموجودات المالية عند الاعتراف الأولي ضمن أحد الفئات التالية:

• بالتكلفة المطفأة

• بالقيمة العادلة من خلال بيان الدخل الشامل

• بالقيمة العادلة من خلال بيان الدخل الشامل الآخر

وفيما يلي تفاصيل للسياسات المحاسبية للشركة لكل فئة:

موجودات مالية بالتكلفة المطفأة

تقوم الشركة بتصنيف الموجودات المالية بالتكلفة المطفأة بناءً على نموذج أعمال الشركة لإدارة الأصول المالية وخصائص التدفقات النقدية التعاقدية للموجودات المالية وعند استيفاء كل من الشرطين التاليين:

١. الاحتفاظ بها ضمن نموذج أعمال الشركة والذي يهدف إلى الاحتفاظ بها لجمع التدفقات النقدية المستقبلية.

٢. ينشأ عن الشروط التعاقدية للموجودات المالية، في تواريخ محددة، تدفقات نقدية من المبلغ الأصلي والفائدة.

يتم قياس هذه الموجودات لاحقاً بالتكلفة المطفأة باستخدام طريقة الفائدة الفعلية. يتم تخفيض التكلفة المطفأة بخسائر انخفاض القيمة، يتم الاعتراف بإيرادات الفوائد، أرباح وخسائر فروقات العملات الأجنبية وانخفاض القيمة في بيان الدخل الموحد، تظهر الأرباح أو الخسائر الناتجة عن استبعاد الموجودات المالية في بيان الدخل الموحد.

موجودات مالية بالقيمة العادلة من خلال بيان الدخل الشامل

تقوم الشركة بقياس جميع الموجودات المالية غير المصنفة بالتكلفة المطفأة أو بالقيمة العادلة من خلال الدخل الشامل الآخر الموحد بالقيمة العادلة من خلال الربح أو الخسارة. يتم الاعتراف الأولي بهذه الموجودات بالقيمة العادلة، يتم قياس هذه الموجودات لاحقاً بالقيمة العادلة، يتم الاعتراف بالأرباح والخسائر الصافية، بما في ذلك أي فوائد أو إيرادات توزيعات أرباح في بيان الدخل الموحد.

شركة الصفاة للتأمين
(مساهمة عامة محدودة)
عمان - المملكة الأردنية الهاشمية

يتبع ايضاحات حول القوائم المالية الموحدة وتشكل جزءا منها
للسنة المنتهية في ٣١ كانون الأول ٢٠٢٠

سجلات مالية بالقيمة العادلة من خلال بيان الدخل الشامل الآخر
اختارت الشركة تصنيف الاستثمارات في الشركات المدرجة وغير المدرجة والتي لم يتم الاعتراف بها كشركات تابعة أو شركات
زمية أو شركات خاضعة للسيطرة المشتركة بالقيمة العادلة من خلال الدخل الشامل الموحد (هذا التصنيف غير قابل للإلغاء ولا
رجعة فيه) وليس من خلال الدخل الموحد حيث تعتبر الشركة أن هذا التصنيف هو الأكثر تمثيلاً لنموذج الأعمال لهذه الموجودات.
يتم قياس هذه الموجودات بالقيمة العادلة والاعتراف بالتغير بالقيمة العادلة في الدخل الشامل الموحد ويتجمع في احتياطي التغير
المتراكم في القيمة العادلة في بيان حقوق المساهمين الموحد، وعند الغاء الاعتراف بها يتم تحويل أي رصيد في احتياطي القيمة
العادلة إلى الأرباح المدورة مباشرة.
يتم الاعتراف الأولي بهذه الاستثمارات بالقيمة العادلة وأي تكاليف معاملات مباشرة مرتبطة باقتنائها أو إصدارها يتم قياس هذه
الموجودات لاحقاً بالقيمة العادلة، يتم الاعتراف بتوزيعات الأرباح كدخل في بيان الدخل الموحد ما لم تكن توزيعات الأرباح تمثل
استرداد جزء من تكلفة الاستثمار. يتم الاعتراف بالأرباح والخسائر الصافية الأخرى في الدخل الشامل الموحد ولا يتم أبداً إعادة
تصنيفها إلى الربح أو الخسارة.
يمثل النقد وما في حكمه نقد في الصندوق والأرصدة لدى البنوك وودائع لدى البنوك وباستحقاقات لا تتجاوز الثلاثة أشهر بعد
تنزيل حسابات البنوك الدائنة والأرصدة مقيدة السحب.

الخسائر الائتمانية المتوقعة

تطبق الشركة النهج المبسط من المعيار الدولي لإعداد التقارير المالية رقم (٩) وذلك للاعتراف بالتدني بقياس خسائر الائتمان
المتوقعة على مدى عمر الذمم التجارية المدينة ودمم معيدي التأمين بناءً على مخاطر الائتمان والأعمار المتجانسة.
تستند معدلات الخسائر المتوقعة إلى خسائر الائتمان التاريخية للشركة التي تمت مواجهتها خلال فترة الثلاث سنوات السابقة
وحتى تاريخ نهاية الفترة الحالية، يتم بعد ذلك تعديل معدلات الخسائر التاريخية للمعلومات الحالية والمستقبلية على عوامل
الاقتصاد الكلي التي تؤثر على عملاء الشركة.

المطلوبات المالية

دائنون ودمم معيدي التأمين الدائنة

يتم الاعتراف الأولي للدائنون ودمم معيدي التأمين الدائنة بالقيمة العادلة وتدرج لاحقاً بالتكلفة المطفأة باستخدام طريقة معدل
الفائدة الفعال.

قروض وتسهيلات البنكية

يتم الاعتراف بها بمبدئياً بالقيمة العادلة بالصافي بعد تنزيل التكاليف المرتبطة بالحصول على التسهيلات، مثل هذه المطلوبات
التي تحمل فائدة تدرج لاحقاً بالتكلفة المطفأة باستخدام طريقة معدل الفائدة الفعال. تكلفة التمويل تتضمن التكاليف الأولية والعلو
التي تدفع عند السداد بالإضافة إلى الفوائد التي تستحق خلال عمر الالتزام.

ت. معلومات القطاعات

قطاع الأعمال يمثل مجموعة من الموجودات والعمليات التي تشترك معاً في تقديم منتجات أو خدمات خاضعة لمخاطر وعود
تختلف عن تلك المتعلقة بقطاعات أعمال أخرى.
القطاع الجغرافي يرتبط في تقديم منتجات أو خدمات في بيئة اقتصادية محددة خاضعة لمخاطر وعود تختلف عن تلك المتعلقة
بقطاعات تعمل في بيئات اقتصادية أخرى.

ث. الاستثمارات العقارية

تظهر الاستثمارات العقارية بالتكلفة بعد طرح مخصص تدني القيمة والاستهلاك المتراكم (باستثناء الأراضي)، ويتم استهلاك
هذه الاستثمارات على مدى عمرها الإنتاجي بنسبة ٢٪ للمبنى و ١٥٪ لل تجهيزات الداخلية ويتم قيد أي تدني في قيمتها في بيان
الدخل الموحد. كما يتم أخذ الإيرادات أو المصاريف التشغيلية لهذه الاستثمارات في بيان الدخل الموحد. ويتم تقييم الاستثمارات
العقارية بما يتفق مع القرارات الصادرة عن هيئة التأمين ويتم الإفصاح عن قيمتها العادلة في البيانات المالية الموحدة.

ج. العملات المدفوعة

تمثل تكاليف الاقتناء التكاليف التي تتكبدها الشركة مقابل بيع أو اكتتاب أو بدء عقود تأمين جديدة. ويتم تسجيل تكاليف الاقتناء
في بيان الدخل الموحد.

شركة الصفاة للتأمين
(مساهمة عامة محدودة)
عمان - المملكة الأردنية الهاشمية

يتبع ايضاحات حول القوائم المالية الموحدة وتشكل جزءا منها
للسنة المنتهية في ٣١ كانون الأول ٢٠٢٠

ج. الممتلكات والمعدات

تظهر الممتلكات والمعدات بالكلفة بعد تنزيل الاستهلاك المتراكم وأية خسائر تدني متراكمة، ويتم استهلاك الممتلكات والمعدات (باستثناء الأراضي) عندما تكون جاهزة للاستخدام بطريقة القسط الثابت على مدى العمر الانتاجي المتوقع لها باستخدام النسب المئوية السنوية التالية، ويتم قيد مصروف الاستهلاك في بيان الدخل الموحد:

الاصلي	نسبة الاستهلاك %
مبنى	٢
معدات واجهزة واثاث	٣٥-١٠
سيارات	١٥
تحسينات على الماجور	١٠

يتم احتساب استهلاك الممتلكات والمعدات عندما تكون هذه الموجودات جاهزة للاستخدام للأغراض المئوية استعمالها. عندما يقل المبلغ الممكن استرداده من أي من الممتلكات والمعدات عن ضافي قيمتها الدفترية فانه يتم تخفيض قيمتها الى القيمة الممكن استردادها وتسجل قيمة التدني في بيان الدخل الموحد. يتم مراجعة العمر الانتاجي للممتلكات والمعدات في نهاية كل عام، فإذا كانت توقعات العمر الانتاجي تختلف عن التقديرات المعدة سابقا يتم تسجيل التغير في التقدير للسنوات اللاحقة باعتباره تغير في التقديرات المحاسبية. تظهر الأرباح أو الخسائر الناتجة عن استبعاد أو شطب أي من الممتلكات والمعدات، والتي تمثل الفرق بين المبلغ المتحصل من البيع والقيمة الدفترية للأصل في بيان الدخل الشامل الموحد. يتم استبعاد الممتلكات والمعدات عند التخلص منها أو عندما لا يعود أي منافع مستقبلية متوقعة من استخدامها.

خ. الموجودات غير الملموسة

يتم تصنيف الموجودات غير الملموسة على اساس تقدير عمرها الزمني لفترة محددة أو لفترة غير محددة. ويتم اطفاء الموجودات غير الملموسة التي لها عمر زمني محدد خلال هذا العمر ويتم قيد الاطفاء في بيان الدخل الموحد أما الموجودات غير الملموسة التي عمرها الزمني غير محدد فيتم مراجعة التدني في قيمتها في تاريخ البيانات المالية الموحدة ويتم قيد أي تدني في قيمتها في بيان الدخل الموحد. يتم مراجعة أية مؤشرات على تدني قيمة الموجودات غير الملموسة في تاريخ البيانات المالية الموحدة. كذلك يتم مراجعة تقدير العمر الزمني لتلك الموجودات ويتم اجراء أية تعديلات على الفترات اللاحقة. تظهر برامج وانظمة المعلومات بالتكلفة عند الشراء، ويتم اطفاء قيمتها بنسبة ٥٠٪ سنويا.

د. المخصصات

يتم الاعتراف بالمخصصات عندما يكون على الشركة التزامات في تاريخ بيان المركز المالي الموحد ناشئة عن أحداث سابقة، وإن تسديد الالتزامات محتمل ويمكن قياس قيمتها بشكل يعتمد عليه. تمثل المبالغ المعترف بها كمخصصات أفضل تقدير للمبالغ المطلوبة لتسوية الالتزام كما في تاريخ البيانات المالية الموحدة، مع الأخذ بعين الاعتبار المخاطر وعدم التيقن المرتبط بالالتزام. عندما يتم تحديد قيمة المخصص على أساس التدفقات النقدية المقترنة لتسوية الالتزام الحالي، فإن قيمته الدفترية تمثل القيمة الحالية لهذه التدفقات النقدية. عندما يكون من المتوقع أن يتم استرداد بعض أو كافة المنافع الاقتصادية المطلوبة من أطراف أخرى لتسوية المخصص، يتم الاعتراف بالذمة المدينة ضمن الموجودات إذا كان استلام التعويضات فعليا مؤكد ويمكن قياس قيمتها بشكل يعتمد عليه.

ذ. اختبار كفاية الالتزام

يتم بتاريخ بيان المركز المالي الموحد تقييم كفاية وملاءمة مطلوبات التأمين وذلك عن طريق احتساب القيمة الحالية للتدفقات النقدية المستقبلية الخاصة بعقود التأمين القائمة. إذا أظهر التقييم أن القيمة الحالية لمطلوبات التأمين، غير كافية بالمقارنة مع التدفقات النقدية المستقبلية المتوقعة عندها يتم ادراج كامل قيمة النقص في بيان الدخل الموحد.

يتبع إيضاحات حول القوائم المالية الموحدة وتشكل جزءاً منها
للسنة المنتهية في ٣١ كانون الأول ٢٠٢٠

ر. المخصصات الفنية

- يتم رصد المخصصات الفنية والاحتفاظ بها وفقاً لتعليمات هيئة التأمين وذلك وفقاً لما يلي:
- (١) بحسب مخصص الأقساط غير المكتسبة لأعمال التأمينات العامة على أساس عدد الأيام المتبقية لانتهاء مدة وثيقة التأمين بعد تاريخ البيانات المالية من الأقساط المحققة لتلك الوثائق وعلى اعتبار إن عدد أيام السنة (٣٦٥) يوم ويستثنى من ذلك إجازة التأمين البحري والنقل حيث يحسب مخصص الأقساط غير المكتسبة على أساس الأقساط المكتسبة للوثائق السارية بتاريخ إعداد البيانات المالية الموحدة المقدمة وفقاً لأحكام القانون والأنظمة والتعليمات الصادرة بمقتضاه.
 - (٢) بحسب مخصص الادعاءات المبلغة بتحديد قيمة الحد الأقصى لقيمة التكاليف الإجمالية المتوقعة لكل ادعاء على حده.
 - (٣) بحسب مخصص الادعاءات غير المبلغة بناء على خبرة الشركة وتقديراتها لمواجهة أي التزامات قد تترتب نتيجة أحداث وقعت قبل نهاية السنة المالية ولم يتم تبليغ الشركة بها.
 - (٤) بحسب مخصص العجز في الأقساط بناءً على خبرة الشركة وتقديراتها.

ز. عقود الإيجار

- تم محاسبة جميع عقود الإيجار من خلال الاعتراف بحق استخدام أصل والتزام عقد إيجار باستثناء ما يلي:
- عقود الإيجار التي يكون فيها الأصل محل العقد ذو قيمة منخفضة.
 - عقود الإيجار قصيرة الأجل (أقل من ١٢ شهراً).
- عند تطبيق المعيار الدولي لإعداد التقارير المالية رقم (١٦)، تقوم الشركة بالاعتراف بحق استخدام أصول والتزامات عقود إيجار كما يلي:

الالتزام عقد الإيجار:

تقوم الشركة بقياس التزام عقد الإيجار بالقيمة الحالية للدفعات التعاقدية المستحقة للمؤجر خلال فترة الإيجار باستخدام معدل الفائدة الضمني في عقد الإيجار إذا كان يمكن تحديد ذلك بسهولة، وإذا لم يكن بالإمكان تحديد ذلك المعدل بسهولة (كما هو الحال في الشركة) تستخدم الشركة معدل الاقتراض الإضافي (٨٪) في تاريخ بدء عقد الإيجار، معدل الاقتراض الإضافي للشركة هو المعدل الذي يمكن به الحصول على اقتراض مماثل من دائن مستقل بموجب شروط وأحكام قابلة للمقارنة.

حق استخدام الأصل:

- تقوم الشركة بالقياس الأولي لحق استخدام الأصل بقيمة التزام عقد الإيجار مخصصاً منها أي حوافز مستلمة ويضاف إليه ما يلي:
- أي دفعات عقد إيجار تمت في أو قبل تاريخ بداية عقد الإيجار.
 - أي تكاليف مباشرة أولية متكبدة
 - قيمة أي مخصص معترف به عندما يكون مطلوباً تعاقدياً من الشركة لتفكيك أو إزالة أو إعادة الأصل المؤجر إلى الحالة الأصلية.

عند القياس اللاحق للالتزام عقد الإيجار تتم زيادة التزام عقد الإيجار نتيجة الفائدة المحملة بمعدل ثابت على الرصيد المستحق ويتم تخفيض التزام عقد الإيجار بدفعات الإيجار المدفوعة. يتم إطفاء حق استخدام الأصل على أساس القسط الثابت على مدى الفترة التعاقدية المتبقية أو عمر الأصل الإنتاجي المتبقي في حال كان أقصر من مدة عقد الإيجار (نادراً ما يحدث ذلك)

س. ضريبة الدخل

تمثل مصاريف الضرائب مبالغ الضرائب المستحقة والضرائب المؤجلة كما يلي:

الضرائب المستحقة

تحسب مصاريف الضرائب المستحقة على أساس الأرباح الخاضعة للضريبة، وتختلف الأرباح الخاضعة للضريبة عن الأرباح المعلنة في بيان الدخل الموحد لأن الأرباح المعلنة تشمل إيرادات غير خاضعة للضريبة أو مصاريف غير قابلة للتزويل في السنة المالية وإنما في سنوات لاحقة أو الخسائر المتراكمة المقبولة ضريبياً أو بنود ليست خاضعة أو مقبولة للتزويل لأغراض ضريبية. تحسب الضرائب بموجب النسب الضريبية المقررة بموجب القوانين والأنظمة والتعليمات في المملكة الأردنية الهاشمية.

شركة الصفاة للتأمين
(مساهمة عامة محدودة)
عمان - المملكة الأردنية الهاشمية

يتبع إيضاحات حول القوائم المالية الموحدة وتشكل جزءاً منها
للسنة المنتهية في ٣١ كانون الأول ٢٠٢٠

الضرائب المؤجلة

إن الضرائب المؤجلة هي الضرائب المتوقعة دفعها أو استردادها نتيجة الفروقات الزمنية المؤقتة بين قيمة الموجودات أو المطلوبات في البيانات المالية والقيمة التي يتم احتساب الربح الضريبي على أساسها. يتم احتساب الضرائب باستخدام طريقة الالتزام بالبيانات المالية وتحتسب الضرائب المؤجلة وفقاً للنسب الضريبية التي يتوقع تطبيقها عند تسوية الالتزام الضريبي أو تحقيق الموجودات الضريبية المؤجلة.

يتم مراجعة رصيد الموجودات الضريبية المؤجلة في تاريخ البيانات المالية ويتم تخفيضها في حالة توقع عدم إمكانية الاستفادة من تلك الموجودات الضريبية جزئياً أو كلياً أو بتسديد الالتزام الضريبي أو انقضاء الحاجة له.

ش. التقاوص

يتم إجراء تقاوص بين الموجودات المالية والمطلوبات المالية وإظهار المبلغ الصافي في بيان المركز المالي الموحد فقط عندما تتوفر الحقوق القانونية الملزمة وكذلك عندما يتم تسويتها على أساس التقاوص أو يكون تحقق الموجودات وتسوية المطلوبات في نفس الوقت.

ص. تحقق الإيرادات

عقود التأمين

يتم قيد أقساط التأمين الناتجة عن عقود التأمين كإيرادات للسنة (أقساط تأمين مكتسبة) على أساس الفترات الزمنية المستحقة وبما يتناسب مع فترة التغطية التأمينية. يتم قيد أقساط التأمين غير المكتسبة من خلال عقود تأمين كما بتاريخ بيان المركز المالي الموحد ضمن المطلوبات كأقساط تأمين غير مكتسبة. يتم قيد الادعاءات ومصاريف تسويات الخسائر المتكبدة ضمن بيان الدخل الموحد على أساس قيمة الالتزام المتوقع للتعويض العائد إلى حملة عقد التأمين أو إلى أطراف أخرى متضررة.

إيرادات التوزيعات والفوائد

يتم تحقق إيرادات التوزيعات من الاستثمارات عندما ينشأ حق للمساهمين باستلام دفعات عن توزيعات الأرباح وذلك عند إقرارها من الهيئة العامة للمساهمين. يتم احتساب إيرادات الفوائد وفقاً لأساس الاستحقاق، على أساس الفترات الزمنية المستحقة والمبالغ الأصلية ومعدل الفائدة المكتسب.

ض. الاعتراف بالمصاريف

يتم إطفاء كافة المصروفات والتكاليف الأخرى للحصول على وثائق التأمين الجديدة أو المجددة في بيان الدخل الموحد في فترة حدوثها، ويتم الاعتراف بالمصاريف الأخرى بناءً على أساس الاستحقاق.

ط. تعويضات التأمين

تمثل تعويضات التأمين الادعاءات المدفوعة خلال الفترة والتغير في مخصص الادعاءات. تشمل تعويضات التأمين كل المبالغ المدفوعة خلال العام، سواء كانت تخص الفترة الحالية أو السنوات السابقة. تمثل الادعاءات تحت التسوية أعلى قيمة مقدرة لتسوية كافة الادعاءات الناتجة عن أحداث حصلت قبل تاريخ بيان المركز المالي الموحد ولكن لم يتم تسويتها حتى تاريخه. يتم احتساب الادعاءات تحت التسوية على أساس أفضل معلومات متوفرة في تاريخ إقفال البيانات المالية الموحدة وتشمل مخصص للادعاءات غير المبلغ.

ظ. تعويضات الحطام والتنازل

يتم الأخذ في الاعتبار العائد المتوقع من الحطام وتعويضات التنازل عند قياس الالتزام لمقابلة الادعاءات.

ع. المصاريف الإدارية والعمومية

يتم تحميل كافة المصاريف الإدارية والعمومية القابلة للتوزيع لكل فرع تأمين على حدة، كما يتم توزيع (٨٠٪) من المصاريف الإدارية والعمومية الغير قابلة للتوزيع على دوائر التأمين المختلفة على أساس الأقساط المتحققة لكل دائرة منسوبة إلى إجمالي الأقساط.

غ. نفقات الموظفين

يتم تحميل كافة نفقات الموظفين القابلة للتوزيع لكل فرع تأمين على حدة، كما يتم توزيع (٨٠٪) من نفقات الموظفين الغير قابلة للتوزيع على دوائر التأمين المختلفة على أساس الأقساط المتحققة لكل دائرة منسوبة إلى إجمالي الأقساط.

شركة الصفاة للتأمين
(مساهمة عامة محدودة)
عمان - المملكة الأردنية الهاشمية

يتبع ايضاحات حول القوائم المالية الموحدة وتشكل جزءا منها
للسنة المنتهية في ٣١ كانون الأول ٢٠٢٠

ف. العملات الاجنبية

يتم إثبات المعاملات التي تتم بالعملات الأجنبية خلال السنة الحالية بأسعار الصرف السائدة في تاريخ إجراء المعاملات.
يتم تحويل أرصدة الموجودات المالية والمطلوبات المالية بأسعار العملات الأجنبية الوسطية السائدة في تاريخ بيان المركز المالي الموحد والمعلنة من البنك المركزي الأردني.
يتم تحويل الموجودات غير المالية والمطلوبات غير المالية بالعملات الأجنبية والظاهرة بالقيمة العادلة في تاريخ تحديد قيمتها العادلة.
يتم قيد الارباح والخسائر الناتجة عن تحويل العملات الأجنبية في بيان الدخل الموحد.
يتم قيد فروقات التحويل لبنود الموجودات والمطلوبات بالعملات الأجنبية غير النقدية كجزء من التغير في القيمة العادلة.

٥) ودائع لدى البنوك

٢٠٢٠

ودائع تستحق خلال فترة شهر	ودائع تستحق بين شهر و ٣ أشهر	ودائع تستحق بعد أكثر من ثلاثة أشهر	المجموع	٢٠١٩
دينار أردني	دينار أردني	دينار أردني	دينار أردني	دينار أردني
-	-	٢,١٢٩,٣٨٣	٢,١٢٩,٣٨٣	٢,٣٠٢,٧٢٦
-	-	٢,١٢٩,٣٨٣	٢,١٢٩,٣٨٣	٢,٣٠٢,٧٢٦

داخل الأردن

تتراوح معدلات الفائدة على أرصدة الودائع لدى البنوك بالدينار من ٢,٨٧٥٪ الى ٦٪ خلال العام ٢٠٢٠ (٢,٨٧٥٪ الى ٦٪ لعام ٢٠١٩).
بلغت الودائع المرهونة لدى البنك التجاري الاردني لأمر مدير عام هيئة التأمين بالإضافة إلى وظيفته ٢٣٤,٦٤٣ دينار أردني كما في ٣١ كانون الأول ٢٠٢٠ (٢٣٣,٣١٧ دينار أردني كما في ٣١ كانون الأول ٢٠١٩).
بلغت الأرصدة مقيدة السحب ٧٨,٤٢٣ دينار أردني لدى البنك التجاري الأردني مقابل قرض متناقص كما في ٣١ كانون الأول ٢٠٢٠ (١٠٣,٣٣٥ دينار أردني كما في ٣١ كانون الأول ٢٠١٩، مقابل جاري مدين).
بلغت الأرصدة مقيدة السحب ٥٠٠,٠٠١ دينار أردني لدى بنك لبنان والمهجر و ٥٠٢,٦٤٢ دينار أردني لدى بنك المال الأردني مقابل قرض متناقص كما في ٣١ كانون الأول ٢٠٢٠ (١,٠٠٢,٦١٣ دينار أردني كما في ٣١ كانون الأول ٢٠١٩).
بلغت الأرصدة مقيدة السحب لدى البنك العقاري المصري العربي مقابل قرض متناقص ٨٠٨,٤٧٤ دينار أردني كما في ٣١ كانون الأول ٢٠٢٠ (٨٩٠,٢٠٧ دينار أردني كما في ٣١ كانون الأول ٢٠١٩).
وفيما يلي توزيع ودائع الشركة على البنوك:

٢٠٢٠	٢٠١٩	
دينار أردني	دينار أردني	
٨٠٨,٤٧٤	٨٩٠,٢٠٧	البنك العقاري المصري العربي
٥٠٢,٦٤٢	٥٠٢,٦١٢	بنك المال الأردني
٥٠٠,٠٠١	٥٠٠,٠٠١	بنك لبنان والمهجر
٣١٨,٢٦٦	٣٤٩,٩٢٥	البنك التجاري الاردني
-	٥٩,٩٨١	بنك القاهرة عمان
٢,١٢٩,٣٨٣	٢,٣٠٢,٧٢٦	المجموع

شركة الصفاة للتأمين
(مساهمة عامة محدودة)
عمان - المملكة الاردنية الهاشمية

يتبع ايضاحات حول القوائم المالية الموحدة وتشكل جزءا منها
للمنعة المنتهية في ٣١ كانون الأول ٢٠٢٠

(٦) موجودات مالية بالقيمة العادلة من خلال بيان الدخل الشامل

٢٠٢٠	٢٠١٩
دينار اردني	دينار اردني
١٥,٥٧٠	١٩,٤٤٠
١٦,١٧٩	١٥,٨٦٣
٣١,٧٤٩	٣٥,٣٠٣

اسهم مدرجة في بورصة عمان
اسهم غير مدرجة في بورصة عمان

(٧) موجودات مالية بالقيمة العادلة من خلال الدخل الشامل الاخر

عدد الحصص / الأسهم / الوحدات	٢٠٢٠	٢٠١٩
دينار اردني	دينار اردني	دينار اردني
١	١	١
٤,٩٠٢		
٤,٤٤٤	٧,٦٨٩	٧,٤٩٩
	٧,٦٩٠	٧,٥٠٠

خارج الأردن
صناديق استثمارية غير مدرجة:
HSBC صندوق

أسهم مدرجة:
شركة المشرق للتأمين

شركة الصفاة للتأمين
(مساهمة عامة محدودة)
عمان - المملكة الأردنية الهاشمية

يتبع إيضاحات حول القوائم المالية الموحدة وتشكل جزءاً منها
للسنة المنتهية في ٣١ كانون الأول ٢٠٢٠

(٨) استثمارات عقارية

المجموع	تجهيزات داخلية	مبنى	أراضي	التكلفة
دينار أردني	دينار أردني	دينار أردني	دينار أردني	
٥٦٢,١١٥	١٥٥,١١٥	٣٠٧,٠٠٠	١٠٠,٠٠٠	١ كانون الثاني ٢٠١٩
٦٠٤,٣٧٧	-	-	٦٠٤,٣٧٧	إضافات
١,١٦٦,٤٩٢	١٥٥,١١٥	٣٠٧,٠٠٠	٧٠٤,٣٧٧	٣١ كانون الأول ٢٠١٩
١,٦٥٠,٠٠٠	-	-	١,٦٥٠,٠٠٠	إضافات
٢,٨١٦,٤٩٢	١٥٥,١١٥	٣٠٧,٠٠٠	٢,٣٥٤,٣٧٧	٣١ كانون الأول ٢٠٢٠
الاستهلاك المتراكم				
٥٨,٨١٤	٤٦,٥٣٤	١٢,٢٨٠	-	١ كانون الثاني ٢٠١٩
٢٩,٤٠٧	٢٣,٢٦٧	٦,١٤٠	-	استهلاك السنة
٨٨,٢٢١	٦٩,٨٠١	١٨,٤٢٠	-	٣١ كانون الأول ٢٠١٩
٢٩,٤٠٧	٢٣,٢٦٧	٦,١٤٠	-	استهلاك السنة
٢٣,٢٥٠	-	-	٢٣,٢٥٠	مخصص لدني استثمارات عقارية
١٤٠,٨٧٨	٩٣,٠٦٨	٢٤,٥٦٠	٢٣,٢٥٠	٣١ كانون الأول ٢٠٢٠
صافي القيمة الدفترية				
٥٠٣,٣٠١	١٠٨,٥٨١	٢٩٤,٧٢٠	١٠٠,٠٠٠	١ كانون الثاني ٢٠١٩
١,٠٧٨,٢٧١	٨٥,٣١٤	٢٨٨,٥٨٠	٧٠٤,٣٧٧	٣١ كانون الأول ٢٠١٩
٢,٦٧٥,٦١٤	٦٢,٠٤٧	٢٨٢,٤٤٠	٢,٣٣١,١٢٧	٣١ كانون الأول ٢٠٢٠

من ضمن الاستثمارات العقارية يوجد أرض وفلا ضمن مشروع الأندلسية بقيمة دفترية ٤٤٤,٤٨٧ دينار أردني كما في ٣١ كانون الأول ٢٠٢٠ باسم الشركة في محافظة مادبا محجوز عليها من قبل لدى المحاكم المختصة بموجب قضايا، حيث تم تقدير القيمة العادلة من قبل خبراء عقاريين بمبلغ ٤٨٩,٦٠٠ دينار أردني كما في ٣١ كانون الأول ٢٠٢٠.

من ضمن الأراضي يوجد أراضي قيمتها الدفترية ٦٠٤,٣٧٧ دينار أردني كما في ٣١ كانون الأول ٢٠٢٠ مرهونه بكامل الحصه لصالح شركة اجارة للتأجير التمويلي مقابل الحصول على تسهيلات لشراء الأراضي حيث تم تقدير القيمة العادلة من خلال خبراء عقاريين بمبلغ ٥٨١,١٢٧ دينار أردني كما في ٣١ كانون الأول ٢٠٢٠.

من ضمن الأراضي يوجد أرض بقيمة ١,٦٥٠,٠٠٠ دينار مرهونة لصالح شركة اجارة للتأجير التمويلي مقابل الحصول على تسهيلات لشراء الأرض كما هو مذكور في إيضاح (١٨).

(٩) نقد في الصندوق ولدى البنوك

٢٠١٩	٢٠٢٠	
دينار أردني	دينار أردني	
٢٩,٧٩٠	١٨,٧١١	حسابات جارية لدى البنوك
١,٣٧٨	١٤,٨٢٣	نقد في الصندوق
٣١,١٦٨	٣٣,٥٣٤	

شركة الصفاة للتأمين
(مساهمة عامة محدودة)
عمان - المملكة الاردنية الهاشمية

يتبع ابصاحات حول القوائم المالية الموحدة وتشكل جزءا منها
للسنة المنتهية في ٣١ كانون الأول ٢٠٢٠

(١٠) شيكات برسم التحصيل

٢٠٢٠	٢٠١٩
دينار اردني	دينار اردني
١٥٦,٩٥٦	٣٦١,٤٠٦
٤٨٩,٧٨٤	٥٦١,٤١٢
١,٤٧٣,٢٦٢	٦٤٨,٠٠٠
٢,١٢٠,٠٠٢	١,٥٧٠,٨١٨

شيكات برسم التحصيل خلال ٦ اشهر
شيكات برسم التحصيل من ٦ اشهر الى سنة
شيكات برسم التحصيل اكثر من سنة

يمتد استحقاق شيكات برسم التحصيل حتى شهر كانون الأول ٢٠٢٣.

(١١) مدينون - صافي

٢٠٢٠	٢٠١٩
دينار اردني	دينار اردني
١,٤٤٢,٣٦٣	١,٤٣٣,٤٤٠
١,٣٧١,٤٩٤	١,٣٣٢,٣٠٠
٢٢٨,٨٥١	٣٠٢,٢٩٧
٢٢١,٣٤٧	٢٨٦,٠٩٩
٢٠٩,٨٨٣	٢٦٤,٣٢٢
٥٤,٩٣٤	٧٧,٠٢١
٤٨,٥٤٨	٤٥,٧٧٠
٧,١٤١	١,٢٦٠
٣,٥٨٤,٥٦١	٣,٧٤٢,٥١٠
(٢,٢٧٤,١٦٦)	(٢,٢٢٤,٠٣٢)
١,٣١٠,٣٩٥	١,٥١٨,٤٧٨

وسطاء
حملة البوالص
وكلاء
حكومية
اخرى
موظفين
كراجات
اعضاء مجلس الادارة

ينزل : الخسائر الائتمانية المتوقعة

إن الحركة على مخصص الخسائر الائتمانية المتوقعة هي كما يلي:

٢٠٢٠	٢٠١٩
دينار اردني	دينار اردني
٢,٢٢٤,٠٣٢	٢,١٥٨,٠٦٩
(٦٦,٠٠٤)	-
١١٦,١٣٨	٦٥,٩٦٣
٢,٢٧٤,١٦٦	٢,٢٢٤,٠٣٢

رصيد بداية السنة
رد مخصص انقضت الحاجة له
خسائر ائتمانية متوقعة
رصيد نهاية السنة

شركة الصفاة للتأمين
(مساهمة عامة محدودة)
عمان - المملكة الأردنية الهاشمية

يتبع ايضاحات حول القوائم المالية الموحدة وتشكل جزءا منها
للسنة المنتهية في ٣١ كانون الأول ٢٠٢٠

من ضمن المدينون يوجد ذمم تجارية بمبلغ ٣,٠٤٢,٧٠٨ دينار أردني كما في ٣١ كانون الأول ٢٠٢٠ مقابل ٣,٠٦٨,٠٣٧ دينار أردني كما في ٣١ كانون الأول ٢٠١٩ وفيما يلي تفاصيل أعمار الذمم والخسائر الائتمانية المتوقعة:			
الخسارة الائتمانية المتوقعة	٢٠١٩	الخسارة الائتمانية المتوقعة	٢٠٢٠
دينار أردني	دينار أردني	دينار أردني	دينار أردني
٢٢,٢٩٨	٢٨١,٣٣٣	٢٤,٠٠١	٣٠٢,٧٩٣
٣٩,٥٧٦	١٥٩,٤٢٧	٢٤,٥٣٢	٧٣,١١٧
١٦,٧٢٥	٤٠,٣٠١	٣٨,٥٥٢	٧١,٤١٧
٢٥,٦٠٧	٥٥,١١٥	١٧,٧١١	٣٤,٥٥٣
٧,٠٢٢	١١,٣٢١	٦,٥١٤	١١,٧٦٨
١٨,٦٤٩	٢٥,٠٠٧	٢٨,٩٧٤	٣٥,٤٥١
٢,٠٩٤,١٥٥	٢,٤٩٥,٥٣٣	٢,١٣٣,٨٨٢	٢,٥١٣,١٠٩
٢,٢٢٤,٠٣٢	٣,٠٦٨,٠٣٧	٢,٢٧٤,١٦٦	٣,٠٤٢,٧٠٨

(١٢) ذمم معيدي التأمين المدينة - صافي

٢٠١٩	٢٠٢٠	
دينار أردني	دينار أردني	
٥٤١,٣٣٤	٧٨١,٢٠٨	شركات إعادة التأمين المحلية
٢٩١,٥٤٢	٣١٨,١٩٦	شركات إعادة التأمين الخارجية
٨٣٢,٨٧٦	١,٠٩٩,٤٠٤	ينزل: الخسائر الائتمانية المتوقعة
(٤٠٦,٧١٧)	(٤٩٩,٧١٧)	صافي ذمم معيدي التأمين
٤٢٦,١٥٩	٥٩٩,٦٨٧	

ان الحركة على الخسائر الائتمانية المتوقعة لذمم معيدي التأمين المدينة هي كما يلي:

٢٠١٩	٢٠٢٠	
دينار أردني	دينار أردني	
٣٩٦,٧١٧	٤٠٦,٧١٧	رصيد بداية السنة
١٠,٠٠٠	٩٣,٠٠٠	خسائر ائتمانية متوقعة
٤٠٦,٧١٧	٤٩٩,٧١٧	الرصيد نهاية السنة

شركة الصفاة للتأمين
(مساهمة عامة محدودة)
عمان - المملكة الاردنية الهاشمية

يتبع ابصاحات حول القوائم المالية الموحدة وتشكل جزءا منها
للسنة المنتهية في ٣١ كانون الأول ٢٠٢٠

إن تفاصيل اعمار ذمم معيدي التأمين المدينة والخسائر الائتمانية المتوقعة هي كما يلي:

الخسارة الائتمانية المتوقعة	٢٠١٩	الخسارة الائتمانية المتوقعة	٢٠٢٠
دينار اردني	دينار اردني	دينار اردني	دينار اردني
٢١٤	١٦٤,٣٣٣	١٤٧	٤٤٤,٠٧٣
٩٢	٤٢,٣٢٣	١٦	١١,٩٧٠
١٤	٣,٧٠٧	-	-
-	-	١٣١	١٤,٧٠٨
١,٥٨٧	١٢,١١٠	-	-
-	-	١,٣٩٧	٦,١١٦
٤٠٤,٨١٠	٦١٠,٤٠٣	٤٩٨,٠٢٦	٦٢٢,٨٣٧
٤٠٦,٧١٧	٨٣٢,٨٧٦	٤٩٩,٧١٧	١,٠٩٩,٤٠٤

(١٣) ضريبة الدخل

(أ) مخصص ضريبة الدخل

لم يتم احتساب مخصص ضريبة الدخل للسنة المنتهية في ٣١ كانون الأول ٢٠٢٠ للشركة الأم كون لدى الشركة خسائر متراكمة مقبولة ضريبياً. وبراى الإدارة والمستشار الضريبي فإنه لن يترتب على الشركة التزامات كما في ٣١ كانون الأول ٢٠٢٠، ويتمثل مخصص ضريبة الدخل والظاهر في المركز المالي بضريبة دخل الشركة التابعة عن عام ٢٠١٩. تم إجراء تسوية نهائية مع دائرة ضريبة الدخل والمبيعات حتى نهاية العام ٢٠١٦. تمثل ضريبة الدخل الظاهرة في بيان الدخل الموحد ما يلي:

٢٠١٩	٢٠٢٠
دينار اردني	دينار اردني
١٩٣,٦٩٤	٢٣,٨٢٩
(٢,٧٥٠)	-
١٩٠,٩٤٤	٢٣,٨٢٩

مضاف (محرر) على موجودات ضريبية مؤجلة بالصافي
ضريبة دخل الشركة التابعة

فيما يلي تسوية الربح المحاسبي مع الربح الضريبي:

٢٠١٩	٢٠٢٠
دينار اردني	دينار اردني
(٥٤١,٠١٧)	(٤٢٢,٠٥٥)
١,٢٠٥,١٦٢	١,٠٧٧,٧١٤
(١,٤٧٦,٧٢٧)	(١,١٢٩,١٩٩)
(٢,١٥٢,٣١٤)	(٢,٤٢٧,٨٤٨)
(٢,٩٦٤,٨٩٦)	(٢,٩٠١,٣٨٨)

الخسارة المحاسبية

يضاف: مصاريف غير مقبولة ضريبيا
يطرح: مصاريف غير خاضعة للضريبة
خسائر مدورة من سنوات سابقة
الدخل الخاضع

شركة الصقوة للتأمين
(مساهمة عامة محدودة)
عمان - المملكة الأردنية الهاشمية

يتبع ايضاحات حول القوائم المالية الموحدة وتشكل جزءا منها
للسنة المنتهية في ٣١ كانون الأول ٢٠٢٠

(ب) موجودات ضريبية مؤجلة

٢٠٢٠					
الموجودات	رصيد بداية السنة	المبلغ المحررة	المبلغ المضافة	رصيد نهاية السنة	الموجودات
٢٠١٩	٢٠١٩	٢٠١٩	٢٠١٩	٢٠١٩	٢٠١٩
دينار أردني	دينار أردني	دينار أردني	دينار أردني	دينار أردني	دينار أردني
٦٨٣,٩٩٥	٧٢١,٢١٠	٢,٧٧٣,٨٨٢	١٤٣,١٣٤	٢,٦٣٠,٧٤٩	مخصص خسائر قضائية متوقعة للمدينين ونعم مجني الثمن المدينة
٢٩٢,٥٩٢	٢٨٠,٢٠٦	١,٠٧٧,٧١٤	٠	١,١٢٩,١٩٩	مخصص الإذاعات غير المبلغ - بالصالحي
١٣١,٢٤٠	٦٣١,٢٤٠	٢,٤٢٧,٨٤٨	٠	٢,٤٢٧,٨٤٨	خسائر مؤجلة ضريبيا عن سنوات سابقة
١,٦٠٨,٨٢٧	١,٦٣٢,٦٥٦	٦,٢٧٩,٤٤٥	١٤٣,١٣٤	٦,١٨٧,٧٩٦	

وفقا لقانون ضريبة الدخل الساري المعمول في عام ٢٠٢٠ تم استخدام نسبة ٢٦٪ لاحتساب قيمة مخصص ضريبة الدخل والضرائب المؤجلة.

إن الحركة على حساب الموجودات الضريبية المؤجلة الظاهرة في بيان المركز المالي الموحد كما يلي:

٢٠١٩	٢٠٢٠	
دينار أردني	دينار أردني	
١,٤١٥,١٣٣	١,٦٠٨,٨٢٧	رصيد ١ كانون الثاني
١٩٣,٦٩٤	٢٣,٨٢٩	المحرر / المضاف
١,٦٠٨,٨٢٧	١,٦٣٢,٦٥٦	رصيد ٣١ كانون الأول

(١٤) عقود الإيجار

المجموع	مستودعات	مبنى الشركة	
دينار أردني	دينار أردني	دينار أردني	
٢٨١,٠٢٠	٢٣,٨٤٧	٢٥٧,١٧٣	حق استخدام الأصل
(٥٧,٣٩٧)	(٥,٩٦٢)	(٥١,٤٣٥)	كما في ١ كانون الثاني ٢٠١٩
٢٢٣,٦٢٣	١٧,٨٨٥	٢٠٥,٧٣٨	اطفاءات
(٥٣,٥٩٦)	(١٩٦)	(٥٣,٤٠٠)	كما في ١ كانون الثاني ٢٠٢٠
١٧٠,٠٢٧	١٧,٦٨٩	١٥٢,٣٣٨	اطفاءات
			كما في ٣١ كانون الأول ٢٠٢٠
٢٦١,٠٢٠	٢٣,٨٤٧	٢٣٧,١٧٣	التزام عقود إيجار
٢٠,٠٣١	١,٩٠٨	١٨,١٢٣	كما في ١ كانون الثاني ٢٠١٩
(٦٨,٧٠٠)	(٧,٢٠٠)	(٦١,٥٠٠)	تكلفة التمويل
٢١٢,٣٥١	١٨,٥٥٥	١٩٣,٧٩٦	دفعات الإيجار
١٦,٠٦٩	١,٤٨٥	١٤,٥٨٤	كما في ١ كانون الثاني ٢٠٢٠
(٦٩,٦٢٣)	(٧,٢٠٠)	(٦٢,٤٢٣)	تكلفة التمويل
١٥٨,٧٩٧	١٢,٨٤٠	١٤٥,٩٥٧	دفعات الإيجار
			كما في ٣١ كانون الأول ٢٠٢٠

شركة الصفوة للتأمين
(مساهمة عامة محدودة)
عمان - المملكة الأردنية الهاشمية

ينبع إيضاحات حول القوائم المالية الموحدة وتشكل جزءاً منها
للسنة المنتهية في ٣١ كانون الأول ٢٠٢٠

يوضح الجدول التالي الاستحقاقات التعاقدية (التي تمثل التدفقات النقدية التعاقدية غير المخصصة) لالتزام عقود الإيجار:

لغاية ٣ أشهر	بين ٣ أشهر ولغاية ١٢ شهر	بين سنة ولغاية سنتين	بين سنتين ولغاية ٥ سنوات	أكثر من ٥ سنوات
دينار أردني	دينار أردني	دينار أردني	دينار أردني	دينار أردني
-	٢٥,٨٤٣	٢٢,٩٩١	٩٨,٩٧٢	-

كما في ٣١ كانون الأول ٢٠٢٠

(١٥) ممتلكات ومعدات - صافي

مبنى	معدات وأجهزة وأثاث	سيارات	تصنيفات على الملجور	المجموع
دينار أردني	دينار أردني	دينار أردني	دينار أردني	دينار أردني
٨٨,٧٥٠	٦٥٦,١٤٧	٩٦,٢٨٢	٢٩,٥٣٦	٨٧٠,٧١٥
-	١٤,٧٤١	-	١١,٣١٣	٢٦,٠٥٤
٨٨,٧٥٠	٦٧٠,٨٨٨	٩٦,٢٨٢	٤٠,٨٤٩	٨٩٦,٧٦٩
-	٩,٥٧٢	١٧,٤٦٠	-	٢٧,٠٣٢
٨٨,٧٥٠	٦٨٠,٤٦٠	١١٣,٧٤٢	٤٠,٨٤٩	٩٢٣,٨٠١
<u>الاستهلاك المترافق</u>				
١٥,٣٨١	٦٢٨,٢٦٩	٩٥,٧٨٠	١,٤٧٧	٧٤٠,٤٠٧
١,٧٧٥	١١,٧٠٨	٩٩٩	٤,٠٨٥	١٨,٥٦٧
١٧,١٥٦	٦٣٩,٩٧٧	٩٦,٧٧٩	٥,٥٦٢	٧٥٨,٩٧٤
١,٣٣١	١٢,٤٧٢	٢,٦١٩	٤,٠٨٥	٢٠,٥٠٧
١٨,٤٨٧	٦٥٢,٤٤٩	٩٨,٨٩٨	٩,٦٤٧	٧٧٩,٤٨١
<u>صافي القيمة nette</u>				
٧٣,٣٦٩	٢٧,٨٧٨	١,٠١٢	٢٨,٠٥٩	١٣٠,٣٠٨
٧١,٥٩٤	٢٠,٩١١	٣	٣٥,٢٨٧	١٣٧,٧٩٥
٧٠,٢٦٣	٢٨,٠١١	١٤,٨٤٤	٣١,٢٠٢	١٤٤,٣٢٠

تبلغ قيمة الممتلكات والمعدات المستهلكة بالكامل ٧٠٥,٦٣٩ دينار أردني كما في ٣١ كانون الأول ٢٠٢٠. من ضمن بند السيارات يوجد سيارات قيمتها ٩٦,٢٨٢ دينار أردني والتي تعود ملكيتها إلى شركة الصفوة للتأمين محجوز عليها من قبل المحاكم المختصة مقابل قضايا. كما ويوجد سيارات قيمتها ١٧,٤٦٠ دينار أردني غير مسجلة باسم الشركة كما في ٣١ كانون الأول ٢٠٢٠. ان المبنى الذي يعود ملكيته إلى شركة الصفوة للتأمين محجوز عليه من قبل المحاكم المختصة مقابل قضايا.

شركة الصفوة للتأمين
(مساهمة عامة محدودة)
عمان - المملكة الأردنية الهاشمية

يتبع ايضا حركات حول القوائم المالية الموحدة وتشكل جزءا منها
للسنة المنتهية في ٣١ كانون الأول ٢٠٢٠

(١٦) موجودات غير ملموسة - صافي

البرامج وأنظمة المعلومات	
٢٠١٩	٢٠٢٠
دينار اردني	دينار اردني
٢٢٩,٩٩٩	٢٢٩,٩٩٩
(٢٢٩,٩٦٣)	(٢٢٩,٩٦٣)
٣٦	٣٦

الرصيد كما في ١ كانون الثاني

الاطفاءات المتراكمة

الرصيد كما في ٣١ كانون الأول

(١٧) موجودات أخرى

٢٠١٩	٢٠٢٠
دينار اردني	دينار اردني
-	٣١١,٨٢٢
٣٤,٦٦٠	٤٠,٣٤٤
٢٨,٠٦٠	٧٠,٨٤١
١٤,١٦٣	٢٩,٦٥٥
١٠٤	-
٧٦,٩٨٧	٤٥٢,٦٦٢

مستندات ادعاءات مدفوعة

أمانات ضريبة الدخل

تأمينات مستردة

مصاريف مدفوعة مقدما

أخرى

قامت الشركة خلال عام ٢٠٢٠ بتقدير مستندات الادعاءات من شركات التأمين الأخرى المدفوعة للمؤمنين وتنزيلها من التعويضات المدفوعة.

(١٨) قروض وتسهيلات

اسم البنك	نوعية القسط	نوع التسهيلات	نسبة الفائدة %	قيمة القرض	عدد الأقساط	مبالغ تسحق خلال سنة	مبالغ تسحق بعد سنة	٢٠٢٠	٢٠١٩
دينار اردني	دينار اردني	دينار اردني	دينار اردني	دينار اردني	القيمة	المتبقية	القيمة	دينار اردني	دينار اردني
بنك لبنان والمهجر	شعري	قرض	٥,٥	٥٠٠,٠٠٠	٤٨	٤٨	-	٥٠٠,٠٠٠	٥٠٠,٠٠٠
بنك المال الأردني	شعري	قرض	٤,٣٧٥	٥٠٠,٠٠٠	٤٨	٤٨	-	٥٠٠,٠٠٠	٥٠٠,٠٠٠
بنك القرضي المصري العربي	شعري	قرض	٧	٥٠٠,٠٠٠	٦٠	٦٠	-	٤٣٢,٧٧١	٤٣٢,٧٧١
بنك القرضي المصري العربي	شعري	قرض	٧	٥٠٠,٠٠٠	٦٠	٦٠	-	٣٧٩,٣٩٧	٣٧٩,٣٩٧
بنك القرضي المصري العربي	-	جاري مدين	٥	-	-	-	٢٢٢,٨٨٤	-	٢٢٢,٨٨٤
مصرفي التعمير والتطوير	ثلاثة أشهر	تمويل موزع	٣٠	٢٠٠,٠٠٠	-	-	١٧٢,٢٥١	-	١٧٢,٢٥١
إدارة التأمينات العربية	شعري	تأمين عمومي	١١	٢٠٠,٠٠٠	١٨٠	١٨٠	٢٥,١٢٢	١,٤٢٤,٤٦٥	١,٤٢٤,٤٦٥
بنك التجاري الأردني	-	جاري مدين	٥	-	-	-	٢٥,٣٥٧	-	٢٥,٣٥٧
بنك التجاري الأردني	شعري	أرض	٥,١٢٥	١٠٠,٠٠٠	٢٤	٢٤	٤١,٠٤٧	٨,٧٦٥	٥١,٧٦٢
بنك التجاري الأردني	-	جاري مدين	٤,٣٥	-	-	-	٣,٧٤٧	-	٣,٧٤٧
ثروة ليبيا للائتمان والائتمالات الإدارية - قرض خسائر	-	قرض مساهم	-	١٢٥,٠٠٠	-	-	١٢٥,٠٠٠	-	١٢٥,٠٠٠
ثروة ليبيا للائتمان والائتمالات الإدارية - قرض خسائر	-	قرض مساهم	-	١٢٥,٠٠٠	-	-	١٢٥,٠٠٠	-	١٢٥,٠٠٠
بنك التاوه عملي	-	جاري مدين	٢,٧٥	-	-	-	٩,٨٦٩	-	٩,٨٦٩
بنك لبنان والمهجر	-	جاري مدين	٤,٣٥	-	-	-	١٧	-	١٧
٢,٦١٢,٩١٥	٢,١٩٧,١٥٥								

ان جميع القروض والتسهيلات البنكية مضمونة مقابل تأمينات نقدية بنسبة ١٠٠٪ من القيمة الممنوحة مقابل ايداع المبالغ كوديعة بنكية.

شركة الصفاة للتأمين
(مساهمة عامة محدودة)
عمان - المملكة الأردنية الهاشمية

يتبع ايضاحات حول القوائم المالية الموحدة وتشكل جزءاً منها
للسنة المنتهية في ٣١ كانون الأول ٢٠٢٠

(١٩) دائنون

٢٠١٩	٢٠٢٠	
دينار اردني	دينار اردني	
٤٤٠,٥٩٧	٦٨٢,٨٤٩	تجارية وحصة بوالص
٥٢٠,٢٨٤	٥١٨,٦٩٨	الشبكة الطبية
٣٤٦,٩٨٠	٤٥٣,٤٨٢	كراجات وقطع سيارات
١٣٢,٠٧٨	١٥٧,٢٠٥	وسطاء
٥٨,٥٤٤	٧٤,٤٤٨	أخرى
١٠١,٣٩٦	٦٧,٣٩٩	وكلاء
١٥,٤٤٦	١٥,٨٠٠	حكومية
٦,٤٤٠	١٠,٨٣٥	أعضاء مجلس الادارة
٧٥٥	٢,٥٩٤	موظفين
١,٦٢٢,٥٢٠	١,٩٨٣,٣١٠	

(٢٠) ذمم معدي التأمين الدائنة

٢٠١٩	٢٠٢٠	
دينار اردني	دينار اردني	
٤٤٢,٢٩٤	٥٢٤,٥٣٧	شركات إعادة التأمين المحلية
٢٤٠,١٧٥	٢٥٣,٥٦٢	شركات اعادة التأمين الخارجية
٦٨٢,٤٦٩	٧٧٨,٠٩٩	

(٢١) مطلوبات أخرى

٢٠١٩	٢٠٢٠	
دينار اردني	دينار اردني	
١٥٦,٦٢٠	٢٤٢,٥٧٥	أمانات شيكات غير مسلمة
٢١,٤٣٢	١٤٣,٥٨٥	أمانات ضمان اجتماعي
٦٢,٩٧٨	١٣٦,٢٦١	شيكات مؤجلة الدفع
٧١,٠٨٣	٨٠,٥٧٠	أمانات شيكات ملغاه
٥٩,٤٧٨	٥٧,٥٣٧	أمانات ضريبة المبيعات
١٦,٥٧٩	٥٢,٢٨٧	أمانات ضريبة الدخل
٢٥,٧٧٩	٥٠,٣٩٧	مصاريف مستحقة
٤٠,٥٧٧	٤٦,٥٦٨	أمانات معدي تأمين
٤,٣٢٦	١٠,٧٣٣	أمانات الضريبة المستحقة على المهن
٣,١٥٢	٣,٠٦٧	أمانات طوابع
٢,٦٧٦	٢,٦٧٦	شيكات صلاء عن حوائث لم تقدم للصرف
٤٦٤,٦٨٠	٨٢٦,٢٥٦	

شركة الصفوة للتأمين
(مساهمة عامة محدودة)
عمان - المملكة الأردنية الهاشمية

يتبع ايضاحات حول القوائم المالية الموحدة وتشكل جزءاً منها
للسنة المنتهية في ٣١ كانون الأول ٢٠٢٠

(٢٢) رأس المال المصرح والمكتتب به
يبلغ رأس المال المصرح به والمدفوع ٥ مليون دينار موزعاً على ٥ مليون دينار/سهم قيمة السهم الواحد الاسمية دينار أردني كما في ٣١ كانون الأول ٢٠٢٠.
قررت الهيئة العامة بموجب الاجتماع غير العادي المنعقد بتاريخ ١٥ اذار ٢٠٢٠ زيادة رأس المال ليصبح ٥ مليون دينار أردني/سهم بدلا من ٤ مليون دينار أردني/سهم من خلال الاكتتاب الخاص. حيث تم اكتمال الإجراءات القانونية بتاريخ ٢١ أيلول ٢٠٢٠.

(٢٣) خصم الإصدار
يمثل هذا البند اصدار مليون سهم بقيمة اسمية ١ دينار أردني / للسهم وبخصم اصدار بقيمة ٧٥٠ فلس / سهم الواحد.

(٢٤) الإحتياطي الإجمالي
تمثل المبالغ المتجمعة في هذا الحساب ما تم تحويله من الأرباح السنوية قبل الضرائب بنسبة ١٠٪ وفقاً لقانون الشركات وهو غير قابل للتوزيع على المساهمين.

(٢٥) التغير في إحتياطي القيمة العادلة

٢٠٢٠	٢٠١٩	
دينار أردني	دينار أردني	
(٩,٧٠٠)	(٣٣١,٢٠٠)	الرصيد بداية السنة
-	٢٧٢,١٠٥	خسائر متحققة من بيع موجودات مالية من خلال بيان الدخل الشامل الاخر
١٩٠	٤٩,٣٩٥	صافي التغير خلال السنة
(٩,٥١٠)	(٩,٧٠٠)	الرصيد نهاية السنة

(٢٦) خسائر متراكمة

٢٠٢٠	٢٠١٩	
دينار أردني	دينار أردني	
(٢,٨٦٤,٤٨٤)	(٢,٢٤١,١٩٢)	الرصيد في بداية السنة
(٣٩٨,٢٢٦)	(٣٥٠,٠٧٣)	خسارة السنة
-	(١,١١٤)	المحول الى الإحتياطي الاجباري
-	(٢٧٢,١٠٥)	خسائر متحققة من بيع موجودات مالية من خلال بيان الدخل الشامل الاخر
(٣,٢٦٢,٧١٠)	(٢,٨٦٤,٤٨٤)	الرصيد نهاية السنة

شركة الصفاة للتأمين
(مساهمة عامة محدودة)
عمان - المملكة الأردنية الهاشمية

يتبع ايضاحات حول القوائم المالية الموحدة وتشكل جزءا منها
للسنة المنتهية في ٣١ كانون الأول ٢٠٢٠

(٢٧) فوائد دائنة

٢٠١٩	٢٠٢٠
دينار اردني	دينار اردني
٨٢,٢٧٠	٩٤,٠٤٨
٨٢,٢٧٠	٩٤,٠٤٨

فوائد بنكية مكتسبة على الودائع لدى البنوك

(٢٨) صافي (خسائر) أرباح الموجودات المالية والاستثمارات

٢٠١٩	٢٠٢٠
دينار اردني	دينار اردني
٦,٠٧٢	(٣,٥٥٤)
٦,٠٧٢	(٣,٥٥٤)

صافي (خسائر) أرباح التغير في القيمة العادلة لموجودات مالية
من خلال بيان الدخل الشامل

(٢٩) رواتب ومنافع موظفين

٢٠١٩	٢٠٢٠
دينار اردني	دينار اردني
٦٨٩,٨١٨	٧٥٦,٤٥١
٨٥,٨٣٥	٧٧,٦٤١
١٨,٩٤٠	٢١,٤٩٩
٩,٦٤٨	١٦,٣٤٥
٢٥٠	-
-	٢٣,٥٧٨
٨٠٤,٤٩١	٨٩٥,٥١٤
٦٤٣,٥٩٢	٧١٦,٤١١
١٦٠,٨٩٩	١٧٩,١٠٣

الرواتب والمكافآت

الضمان الاجتماعي

تأمين

سفر وتقلات

تدريب

نهاية الخدمة

المجموع

بلغت نفقات الموظفين الموزعة على حسابات الإكتتابات*

بلغت نفقات الموظفين غير الموزعة على حسابات الإكتتابات

شركة الصفوة للتأمين
(مساهمة عامة محدودة)
عمان - المملكة الأردنية الهاشمية

يتبع ايضاحات حول القوائم المالية الموحدة وتشكل جزءا منها
للسنة المنتهية في ٣١ كانون الأول ٢٠٢٠

* التوزيع:

٢٠٢٠	٢٠١٩	
دينار اردني	دينار اردني	
٦١١,٢٨٧	٥٩١,١٧٤	المركبات
٦٥,١٦٣	٢٧,٤٧٩	الطبي
٣٥,٩٣٧	١٧,٩٤٥	الحريق والاضرار الاخرى للممتلكات
٣,٥٦٧	٥,٦٨٩	فروع اخرى
٤٥٧	١,٣٠٥	البحري والنقل
٧١٦,٤١١	٦٤٣,٥٩٢	المجموع

٣٠) مصاريف إدارية وعمومية

٢٠٢٠	٢٠١٩	
دينار اردني	دينار اردني	
١٩٩,٦٩٤	٩٧,٠٩٩	اتعاب مهنية
٥٠,٩٩٠	-	مكافآت وتقلات مجلس الإدارة
٣٦,٥٥٨	١٦,٥٢٧	خدمات
٢٥,٨٢٠	٢٩,٩١٧	رسوم قضايا ومحاكم
١٩,٣٠٦	٥١,٦٨٨	كمبيوتر
١٢,٤٦٩	١٥,٥٨٤	قرطاسية ومطبوعات
١١,٨٨٦	٨,٧١٠	نظافة
١١,٤٤٨	٦٦٥	تبرعات
١١,٢٨٣	٢٣,١٢٨	دعاية وإعلان
٨,٦٣٠	٣,٢٥٠	اخرى
٨,٠١٤	١٠,٥٣٨	ضريبة مبيعات غير قابلة للخصم
٧,٣٧٥	١٣,٠٦٤	غرامات
٧,٢٥٠	-	تخمين عقارات
٦,١٠٩	٦,٩٥٢	ضيافة
٥,٢٧٩	١٠,١٧٣	صيانة
٥,٠٧٢	٢,٣٠٦	سيارات
٤,٥٠٢	٦,٣٩٧	اتصالات
٣,٤١٥	٢,١٣١	اجتماع الهيئة العامة
٢,٦١٣	١,٠٣٢	تأمين
١,١٤٣	١,٥٩٠	عطاءات
٣٤٠	١٢,٢٥٥	مؤتمرات
١٠٤	٢٦٧	طوابع الواردات
-	١,٣١٣	ايجارات
-	١٠,١٤٨	حكومية
٤٣٩,٣٠٠	٣٢٤,٧٣٤	المجموع
٣٣١,١٤٩	٢٤١,٦٥٥	بلغت المصاريف الادارية و العمومية الموزعة على حسابات الاكتتابات*
١٠٨,١٥١	٨٣,٠٧٩	بلغت المصاريف الادارية و العمومية غير الموزعة على حسابات الاكتتابات

شركة الصفوة للتأمين
(مساهمة عامة محدودة)
عمان - المملكة الاردنية الهاشمية

يتبع ايضاحات حول القوائم المالية الموحدة وتشكل جزءا منها
للسنة المنتهية في ٣١ كانون الأول ٢٠٢٠

* التوزيع:

٢٠٢٠	٢٠١٩	
دينار اردني	دينار اردني	
٢٨٢,٥٥٧	٢٢١,٩٧٤	المركبات
٣٠,١٢١	١٠,٣١٧	الطبي
١٦,٦١١	٦,٧٣٨	الحريق والاضرار الاخرى للممتلكات
١,٦٤٩	٢,١٣٦	فروع اخرى
٢١١	٤٩٠	البحري والنقل
٣٣١,١٤٩	٢٤١,٦٥٥	المجموع

(٣١) إيرادات أخرى

٢٠٢٠	٢٠١٩	
دينار اردني	دينار اردني	
٣,٦٥٤	٣,٥٣٢	واردات عملة
٣,٦٥٤	٣,٥٣٢	

(٣٢) حصة السهم من خسارة السنة

٢٠٢٠	٢٠١٩	
دينار اردني	دينار اردني	
(٣٩٨,٢٢٦)	(٣٥٠,٠٧٣)	خسارة السنة
٤,٢٧٦,٧١٢	٤,٠٠٠,٠٠٠	المتوسط المرجح لعدد الأسهم
(٠,٠٩)	(٠,٠٩)	حصة السهم من خسارة السنة

(٣٣) تكاليف التمويل

٢٠٢٠	٢٠١٩	
دينار اردني	دينار اردني	
١٦,٠٦٩	٢٠,٠٣١	فوائد على دفعات الايجار - إيضاح (١٤)
١٣٤,١٩٢	١٠٨,٤٢١	فوائد بنكية مدينة
٩٧,٧٠٦	٩,٢٤٦	فوائد عقود تأجير تمويلي
٣,٤٤٦	-	فوائد تقسيط
٢٥١,٤١٣	١٣٧,٦٩٨	

شركة الصفوة للتأمين
(مساهمة عامة محدودة)
عمان - المملكة الأردنية الهاشمية

يتبع إيضاحات حول القوائم المالية الموحدة وتشكل جزءاً منها
للسنة المنتهية في ٣١ كانون الأول ٢٠٢٠

(٣٤) النقد وما في حكمه

يتكون النقد وما في حكمه الظاهر في بيان التدفقات النقدية الموحدة من المبالغ المبينة في بيان المركز المالي الموحد وذلك كما يلي:

٢٠١٩	٢٠٢٠
دينار أردني	دينار أردني
٢,٣٠٢,٧٢٦	٢,١٢٩,٣٨٣
٣١,١٦٨	٣٣,٥٣٤
٢,٣٣٣,٨٩٤	٢,١٦٢,٩١٧

ودائع لدى البنوك
نقد في الصندوق ولدى البنوك

(٣٥) الخطة المستقبلية

لتعزيز وضع الشركة وتحسين هامش الملاءة والوصول به الى النسبة القانونية ١٥٠٪ وتحسين السيولة النقدية وزيادة الارباح التشغيلية للشركة فقد قامت الشركة بما يلي:

بتاريخ ٢٢ كانون الأول ٢٠٢٠ عقدت الهيئة العامة لشركة الصفوة للتأمين اجتماعها غير العادي والتي تم من خلاله الموافقة على زيادة رأسمال الشركة ليصبح ٦,٦ مليون دينار أردني/سهم بدلاً من ٥ مليون دينار أردني/سهم وتم الموافقة من قبل هيئة الأوراق المالية على ذلك بتاريخ ١٨ كانون الثاني ٢٠٢١ وتسديد نصيب كل من شركة الهدى للاستشارات الإدارية وشركة البيرق للاستشارات الإدارية كل منهما مساهمته في رأسمال الشركة بتاريخ ٩ كانون الثاني ٢٠٢١.

ستقوم شركة الصفوة للتأمين خلال عام ٢٠٢٢ وعام ٢٠٢٣ بزيادة رأسمال الشركة بمقدار ٢,٥ مليون دينار أردني/سهم (مليون دينار أردني/سهم في عام ٢٠٢٢ ومليون ونصف دينار أردني/سهم في عام ٢٠٢٣).

تعكف الشركة منذ بداية العام لتفعيل إجراءات ووضع آليات فعالة لتحصيل الديون القديمة والمتقادمة للشركة على الغير حيث بدأت النتائج الإيجابية تظهر من جراء تطبيق هذه الآلية وانعكاسها على حقوق المساهمين.

زيادة الارباح التشغيلية للشركة من خلال العمل على زيادة الإنتاج الممنهج والمدرّس للشركة من خلال إنشاء محطة تأمينية جديدة ومتنوعة تصل بقيمتها بحوالي ٢ مليون دينار أردني بحيث يكون إجمالي الإنتاج بنهاية عام ٢٠٢١ حوالي ٨ مليون دينار أردني.

استحدثت الشركة دائرة تطوير الاعمال في الشركة والتعاقد مع موظفي تسويق ومبيعات جدد لتسويق وبيع المنتجات التأمينية الجديدة التي ستقوم الشركة بطرحها، كما قامت الشركة بإعادة هيكلة فرع العقبة مما كان له الأثر الكبير على تحسين الإنتاج كما هو الامر بالنسبة لدائرة التأمين لعام ٢٠١٩.

إن إدارة الشركة تقوم حالياً بإعادة تقييم الأصول الخاصة بها والتخلص من الأصول ذات العبء المالي حيث كانت تصنف هذه الأصول بأن قيمتها تتدنى من عام الى عام وبالتالي تلحق الخسائر بنتائج الشركة حيث تعمل الشركة على مبادلتها بأصول جديدة ذات قيمة أعلى و مخاطر أقل تنعكس نتائجها ايجابياً على القوائم المالية للشركة.

(٣٦) أطراف ذات علاقة

قامت الشركة بالدخول في معاملات مع كبار المساهمين وأعضاء مجلس الإدارة والإدارة العليا ضمن النشاطات الاعتيادية للشركة وباستخدام أقباط التأمين والعمولات التجارية كما في ٣١ كانون الأول. فيما يلي ملخص المعاملات مع الأطراف ذات علاقة خلال السنة:

٢٠١٩	٢٠٢٠	اعضاء مجلس الإدارة	الإدارة العليا
المجموع	المجموع	دينار أردني	دينار أردني
دينار أردني	دينار أردني	دينار أردني	دينار أردني
٩,٦٧٥	٧١,٤٥٦	١٨,٥٣٦	٥٢,٩٢٠
٦,٤٤٠	٨٤,٠١٩	٢٥,٠٣٤	٥٨,٩٨٥
٥,٤٩٠	٨,٠٦٧	٦,٥١٠	١,٥٥٧
-	-	-	-
-	-	-	-

بنود داخل قائمة المركز المالي:

نعم مدينة

تعويضات موقوفة و نعم دلتنة

بنود داخل قائمة الدخل:

أقساط الاكتتاب

أقساط الاكتتاب (وكلاء)

عضوات مدفوعة

يتبع ايضاحات حول القوائم المالية الموحدة وتشكل جزءاً منها
للسنة المنتهية في ٣١ كانون الأول ٢٠٢٠

فيما يلي ملخص لمنافع (رواتب ومكافآت ومنافع أخرى) الإدارة التنفيذية العليا للشركة:

٢٠١٩	٢٠٢٠
دينار أردني	دينار أردني
٢٢٣,٨٠٠	٢٦٨,٨٠٠
٢٢٣,٨٠٠	٢٦٨,٨٠٠

رواتب و مكافآت ومنافع أخرى الإدارة العليا

(٣٧) القيمة العادلة للموجودات والمطلوبات المالية التي لا تظهر بالقيمة العادلة
لا يوجد أي فروقات جوهرية بين القيمة الدفترية والقيمة العادلة للموجودات والمطلوبات المالية التي لا تظهر بالقيمة العادلة.

(٣٨) إدارة المخاطر

أولاً : الإفصاحات الوصفية:

إن إدارة المخاطر هي عملية قياس و تقييم للمخاطر و تطوير الإستراتيجيات لإدارتها. حيث تتضمن هذه الإستراتيجيات نقل المخاطر إلى جهة أخرى و تجنبها و تقليل أثارها السلبية على الشركة بالإضافة الى قبول بعض أو كل تبعاتها. إن إدارة المخاطر تنقسم الى أربعة اقسام:

- المخاطر المادية ومن الأمثلة على هذا النوع من المخاطر (الكوارث الطبيعية والحرائق، الحوادث وغيرها من المخاطر الخارجية التي ليس لها علاقة بأعمال الشركة) .
- المخاطر القانونية وهي المخاطر الناتجة عن الدعاوى القضائية أو أي مخاطر ناتجة عن القوانين والتشريعات الصادرة عن هيئة التأمين وعدم الالتزام بها.
- المخاطر الناتجة عن أسباب مالية ومن الأمثلة عليها (أسعار الفائدة، مخاطر الائتمان، مخاطر اسعار العملات الأجنبية ومخاطر السوق).
- المخاطر غير الملموسة والتي يصعب التعرف عليها ومثال على ذلك مخاطر المعرفة لدى الموظفين والتي تحدث عند تطبيق معرفة ناقصة. وكذلك مخاطر العلاقات و تحدث عند وجود تعاون غير فعال مع العملاء. هذه المخاطر جميعها تقل بشكل مباشر إنتاجية الموظف في المعرفة و تقلل فعالية الإنفاق و الربح والخدمة والنوعية و السمعة ونوعية المكاسب.
- إن إدارة المخاطر المتبعة لدى الشركة تعتمد على إعطاء الأولويات ، بحيث أن المخاطر ذات الخسائر الكبيرة واحتمالية حدوثها عالية تعالج أولاً بينما المخاطر ذات الخسائر الأقل واحتمالية حدوث أقل تعالج فيما بعد.

سياسة إدارة المخاطر

أولاً: التخطيط والتحضير

لقد تم وضع خطة نطاق العمل واسس اعتماد وتقييم المخاطر في الشركة من خلال استحداث دائرة الجودة والتطوير المؤسسي التي تراقب هذا الأداء .

ثانياً: تحديد المخاطر

المخاطر هي عبارة عن أحداث تؤدي الى مشاكل عند حدوثها. لذلك يجب التعرف على هذه المشاكل من مصدرها فعندما يتم التعرف على المشكلة أو مصدرها فإن الحوادث التي تنتج عن هذا المصدر قد تقود إلى مخاطر جديدة يمكن معالجتها قبل حدوثها. هنالك طرق عديدة لتحديد المخاطر ومنها التحديد بناءاً على الأهداف حيث أن كل قسم من اقسام الشركة لديه اهداف معينة يسعى الى الوصول اليها ففي حالة وجود أي حدث يحد من الوصول الى هذه الاهداف يعتبر خطراً. على هذا الاساس يتم دراسة هذا الخطر ومتابعته. كما ان هنالك نوع لتحديد الخطر يتم فيه التحديد بناءاً على التصنيف وما هو إلا عبارة عن تصنيف شامل لجميع المصادر المحتملة للمخاطر. وهنالك نوع آخر لتحديد المخاطر وهو النظر الى المخاطر الشائعة وخصوصاً للشركات المشابهة.

ثالثاً: كيفية التعامل مع المخاطر

تقوم الشركة بالتعامل مع المخاطر المحتملة بالطرق التالية :

- النقل: وهو عملية تحميل جهة أخرى للخطر وذلك عن طريق العقود أو الوقاية المالية.
- التجنب: وهو عملية فعالة لتفادي الخطر وذلك بتجنب الأعمال التي قد تؤدي الى حدوث الخطر. عملية التجنب هي خير وقاية من الخطر ولكن هذه العملية قد تؤدي الى حرمان الشركة من ممارسة بعض الأعمال التي قد تكون مربحة للشركة.
- التقليل: هي عملية لتقليل الخسارة الناتجة عن حدوث الخطر.
- القبول: يجب ان يكون هنالك سياسة لقبول المخاطر التي لا يمكن تفاديها، حيث ان اساس القبول للمخاطر الصغيرة يعتبر إستراتيجية فعالة.

ينبع الإيضاحات حول القوائم المالية الموحدة وتشكل جزءاً منها
للسنة المنتهية في ٣١ كانون الأول ٢٠٢٠

رابعاً: الخطة

كما تم وضع خطة للتعامل مع المخاطر واضحة ومسهلة التطبيق، من خلال سياسة التسعير التي تعتمد على الإحصائيات التاريخية لتفادي حصول خسائر في أي فرع من فروع التأمين بحيث يفي القسط بتغطية المخاطر التراكمية المحتملة.

خامساً: التنفيذ

تقوم الدوائر الفنية بالشركة بتنفيذ الخطة، بحيث يتم التخفيف من آثار المخاطر، كما يتم تجنب كافة المخاطر التي يمكن تجنبها.

سادساً: مراجعة الخطة وتقييمها

تقوم دائرة المخاطر بمراقبة التطور الحاصل في الشركة، بحيث تعمل على تطوير وتحديث الخطة المعمول بها بشكل دائم ومستمر.

الترتيبات المتبعة لإدارة المخاطر

المحددات

يتم إعطاء أولوية قصوى لدائرة المخاطر مما يؤثر على إنتاجية الشركة ومدى ربحيتها، لذا تكون مهمة دائرة المخاطر التمييز بين الخطر الفعلي والشك. وتغطي الأولويات للمخاطر ذات الخسائر الكبيرة وإحتمالية حدوثها كبيرة ليتسنى تفاديها.

مسؤوليات إدارة المخاطر

- تحديث قاعدة بيانات المخاطرة بشكل دائم ومستمر.
- التنبيه بأي خطر محتمل.
- التعاون مع الإدارة التنفيذية لمعالجة المخاطر والتقليل من الخطورة.
- إعداد الخطط والتقارير عن المخاطر بشكل مستمر، وذلك بهدف تفادي الخطر المحتمل أو التقليل من إمكانية حدوثه.

إستراتيجية التعامل مع المخاطر

- تحديد أهداف الشركة.
- توضيح الإستراتيجيات لأهداف الشركة.
- تمييز الخطر.
- تقدير الخطر.
- إيجاد الطرق لمعالجة الخطر وتفاديه.

ثانياً : الإيضاحات الكمية :

١. مخاطر التأمين

تتمثل مخاطر أي عقد تأمين في إمكانية وقوع الحدث المؤمن عليه وعدم التأكد من مبلغ الإبداء المتعلق بذلك الحدث وذلك نظراً لطبيعة عقد التأمين حيث المخاطر متقلبة وغير متوقعة بالنسبة لعقود التأمين المتعلقة بفئة تأمينية، حيث يمكن تطبيق نظرية الاحتمالات للتسعير والإحتياطي، فإن المخاطر الأساسية التي تواجه الشركة هي إن الإبداءات المتكبدة والدفعات المتعلقة بها قد تزيد عن القيمة الدفترية للإلتزامات التأمين. هذا قد يحدث إذا كانت إمكانية وخطورة الإبداءات أكبر من المتوقع، لأن أحداث التأمين غير ثابتة وتختلف من سنة لأخرى فإن التقديرات قد تختلف عن الإحصائيات المتعلقة بها.

أظهرت الدراسات إنه كلما كانت عقود التأمين متشابهة كلما قاربت التوقعات معدل الخسارة الفعلية. كما إن وجود تنوع في مخاطر التأمين التي يتم تغطيتها يؤدي إلى إنخفاض احتمالات الخسارة الكلية للتأمين.

تمارس الشركة كافة أنواع التأمين باستثناء التأمين على الحياة من خلال فرعها الرئيسي الواقع في منطقة الشمساني في مدينة عمان وفرعها في مدينة العقبة.

تقوم الشركة من خلال كادرها من موظفين مهنيين و إداريين بالعمل على تقديم أفضل خدمة لعملائها، حيث تم وضع خطة لحمايتها من المخاطر المحتملة سواء كانت طبيعية أو غير طبيعية، وهذا يستلزم توفير المخصصات اللازمة وكذلك توفير الأجهزة الفنية اللازمة المتمكنة من الحفاظ على استمرارية الشركة وديمومتها، ومن هنا جاءت الحاجة الماسة لوضع الإستراتيجية لإدارة المخاطر.

الخطوات المتبعة في تحديد الافتراضات

حيث تعتمد هذه الخطوات على البيانات الداخلية المستمدة من تقارير المطالبات ربع السنوية وكذلك فرز عقود التأمين المنفذة كما في تاريخ بيان المركز المالي الموحد وذلك بهدف إستخلاص عقود التأمين القائمة. يتم الإعتماد في إختيار النتائج المعمول بها لحوادث السنة لكل نوع من أنواع التأمين على تقييم الألية التي تعتبر الانسب لملاحظة التطور التاريخي.

٢. تطور الإبداءات

تظهر الجداول أدناه الإبداءات الفعلية (بناءً على تقديرات الإدارة في نهاية السنة) مقارنة بالتوقعات للسنوات الأربع الماضية على أساس السنة التي وقع فيها الحادث ، كما يلي:

شركة الصفاة للتأمين
(مساهمة عامة محدودة)
عمان - المملكة الاردنية الهاشمية

يتبع الايضاحات حول القوائم المالية الموحدة وتشكل جزءا منها
للسنة المنتهية في ٣١ كانون الاول ٢٠٢٠

تأمينات المركبات
السنة التي وقع فيها الحادث

٢٠٢٠	٢٠١٩	٢٠١٨	٢٠١٧	ما قبل	المجموع
دينار أردني	دينار أردني	دينار أردني	دينار أردني	دينار أردني	دينار أردني
١,٣٠٤,٧٨٣	٢,٩٢٥,٠٣٧	٤,٠٨٤,٦٢٨	٦,١٥٤,٦٨٨	١٠,٣٧٧,٠١٢	٢٤,٨٤٦,١٤٨
-	٣,٦٨٤,٦٦١	٤,٨٦٦,١١٢	٥,٧٦٣,٦٧٧	١١,٤٥٧,٦٢٥	٢٥,٧٧٢,٠٧٥
-	-	٥,٢٥٥,١٢٥	٥,٩٩٤,٨٠٤	١٢,٠٢٦,٢٢٤	٢٢,٢٧٦,١٥٣
-	-	-	٦,١١٧,٤١٤	١٢,٥٥٤,٩٤٢	١٨,٦٧٢,٢٥٦
-	-	-	-	١٢,٨٦٦,٦٨٩	١٢,٨٦٦,٦٨٩
١,٣٠٤,٧٨٣	٣,٦٨٤,٦٦١	٥,٢٥٥,١٢٥	٦,١١٧,٤١٤	١٢,٨٦٦,٦٨٩	٢٩,٢٣١,٧٧٢
(١,٠٧٢,٥٨٦)	(٢,٩٧٥,٦٠٤)	(٤,٧٢٢,٨٥٠)	(٥,٦٨٥,١٢٦)	(١٢,٥٠٧,٤٢٠)	(٢٦,٩٦٣,٥٨٦)
٢٣٢,١٩٧	٧٠٩,٠٥٧	٥٣٢,٢٧٥	٤٣٢,٢٨٨	٣٦٢,٢٦٩	٢,٢٦٨,٠٨٦
-	(٧٥٩,٦٢٤)	(١,١٧٠,٤٩٧)	٣٧,٢٧٤	(١,٤٩٢,٦٧٧)	(٤,٢٨٥,٥٢٤)

الإفترقات كما ظهرت في قائمة المركز المالي

اللفظ في التكاليف الأولى المخصص

تأمينات البحري والنقل
السنة التي وقع فيها الحادث

٢٠٢٠	٢٠١٩	٢٠١٨	٢٠١٧	ما قبل	المجموع
دينار أردني	دينار أردني	دينار أردني	دينار أردني	دينار أردني	دينار أردني
-	-	-	١,٥٠٠	٢٦٣,٢٠٠	٢٦٤,٨٠٠
-	-	-	١,١٧٤	٢٢٦,٧٨٩	٢٢٧,٩٦٣
-	-	-	١,١٧٤	١٦٨,٧٨٩	١٩٩,٩٦٣
-	-	-	١,١٧٤	١٦٨,٧٨٩	١٩٩,٩٦٣
-	-	-	-	١٧٤,٠٧٩	١٧٤,٠٧٩
-	-	-	١,١٧٤	١٧٤,٠٧٩	١٧٥,٢٥٣
-	-	-	(١,١٧٤)	(٢١,٤٢٩)	(٢٢,٦٠٣)
-	-	-	-	١٥٢,٦٥٠	١٥٢,٦٥٠
-	-	-	٣٢٦	٨٩,٢٢١	٨٩,٥٤٧

الإفترقات كما ظهرت في قائمة المركز المالي

اللفظ في التكاليف الأولى المخصص

شركة الصنفوة للتأمين
(مساهمة عامة محدودة)
عمان - المملكة الاردنية الهاشمية

ينبع ايضاحات حول القوائم المالية الموحدة وتشكل جزءا منها
للسنة المنتهية في ٣١ كانون الأول ٢٠٢٠

تأمينات الحريق والأضرار الاخرى للممتلكات
السنة التي وقع فيها الحادث

٢٠٢٠	٢٠١٩	٢٠١٨	٢٠١٧	ما قبل	المجموع
دينار أردني	دينار أردني	دينار أردني	دينار أردني	دينار أردني	دينار أردني
٥٢,٤٢٠	١,٠٠٠	٤١,٣٦٦	٩٤,٦٣٥	١,٠٢٠,٥٢٦	١,٢٠٩,٩٤٧
-	١,٠٠٠	٦١,٦٣٣	١١٣,٩٩٥	١,٠٠٤,٢٢٧	١,١٨٠,٩٥٥
-	-	٤١,٣٧١	١١٣,٩٩٥	٧٢٥,٨٤٢	٨٨١,٢٠٩
-	-	-	١١٣,٩٩٥	٩٥٣,٩٥٧	١,٠٦٧,٩٥٢
-	-	-	-	٩٢٨,٤٤٩	٩٢٨,٤٤٩
٥٢,٤٢٠	١,٠٠٠	٤١,٣٧١	١١٣,٩٩٥	٩٢٨,٤٤٩	١,١٤٧,٠٣٥
(٥,١٩٠)	(١,٠٠٠)	(١,٣٥٠)	(٧٧,٤٩٥)	(٤٠١,٩٨٤)	(٤٨٧,٠١٩)
٤٧,٢٣٠	-	٤٠,٠٢١	٣٦,٥٠٠	٥٢٦,٢٦٥	٦٦٠,٠١٦
-	-	(٥)	(١٩,٣٦٠)	٨٢,٢٢٧	٦٢,٩١٢

كما في نهاية السنة

بعد سنة

بعد سنتين

بعد ثلاث سنوات

بعد أربع سنوات

التقديرات الحالية للإعانات المتوقعة

الدفعت المتوقعة

الإلتزامات كما ظهرت في قائمة المركز المالي

القض في التقدير الأولي للشخص

تأمينات طبي
السنة التي وقع فيها الحادث

٢٠٢٠	٢٠١٩	٢٠١٨	٢٠١٧	ما قبل	المجموع
دينار أردني	دينار أردني	دينار أردني	دينار أردني	دينار أردني	دينار أردني
٢٣٨,٦٧١	١٥٧,٣٢٩	٦٢٢,١٥٠	٥٠٨,٥١٢	٥٢٨,٤٦٨	٢,٠٦٥,١٣٠
-	١٢٣,٧٨٦	٦٣٦,٦٨١	٤٥٨,٢٥٢	٥١٨,٧٥١	١,٧٣٧,٤٧٠
-	-	٦٣٦,٦٨١	٤٥٨,٢٥٢	٥١٨,٧٥١	١,٦١٣,٦٨٤
-	-	-	٤٥٨,٢٥٢	٥١٨,٧٥١	٩٧٧,٠٠٣
-	-	-	-	٥١٨,٧٥١	٥١٨,٧٥١
٢٣٨,٦٧١	١٢٣,٧٨٦	٦٣٦,٦٨١	٤٥٨,٢٥٢	٥١٨,٧٥١	١,٩٧٦,١٤١
(١٨٢,٧٨٦)	(١٢٣,٧٨٦)	(٦٣٦,٦٨١)	(٤٥٨,٢٥٢)	(٥١٨,٧٥١)	(١,٩٢٠,٢٥٦)
٥٥,٨٨٥	-	-	-	-	٥٥,٨٨٥
-	٢٣,٥٤٣	(٤,٥٣١)	٥٠,٢٦٠	٩,٧١٧	٨٨,٩٨٩

كما في نهاية السنة

بعد سنة

بعد سنتين

بعد ثلاث سنوات

بعد أربع سنوات

التقديرات الحالية للإعانات المتوقعة

الدفعت المتوقعة

الإلتزامات كما ظهرت في قائمة المركز المالي

القض في التقدير الأولي للشخص

شركة الصفوة للتأمين
(مساهمة عامة محدودة)
عمان - المملكة الأردنية الهاشمية

يتبع ايضاحات حول القوائم المالية الموحدة وتشكل جزءا منها
للسنة المنتهية في ٣١ كانون الأول ٢٠٢٠

تأمينات المسؤولية المدنية والفروع الأخرى
السنة التي وقع فيها الحادث

٢٠٢٠	٢٠١٩	٢٠١٨	٢٠١٧	ما قبل	المجموع
دينار أردني	دينار أردني	دينار أردني	دينار أردني	دينار أردني	دينار أردني
٤٩	٥,٧٢٣	١,٧٨٣	٤,٣٨٥	٧,٨٣٦	١٩,٧٨١
.	٥,٧٦٧	١,٧٨٣	٤,٣٨٠	٧,٧١٧	١٩,٥٤٧
.	.	١,٧٨٣	٤,٣٨٠	٧,٤٣٤	١٣,٤٩٧
.	.	-	٤,٣٨٠	٧,٤٨٤	١١,٧٦٤
.	.	-	-	٧,٤٨٣	٧,٤٨٣
٤٩	٥,٧٦٧	١,٧٨٣	٤,٣٨٠	٧,٤٨٣	١٩,٣٦٢
(٤٩)	(٢,٢٤٢)	(١,٧٨٣)	(٤,٣٨٠)	(١,٠٥٢)	(٩,٤٠٩)
.	٢,٥٢٥	-	-	١,٤٣١	٩,٩٥٦
.	(٣٤)	-	١٠٥	٣٥٣	٤٢٤

كما في نهاية السنة

بعد سنة

بعد سنتين

بعد ثلاث سنوات

بعد أربع سنوات

التقديرات للحالة للإعاجات المترتبة

النفقات المترتبة

الإلتزامات كما ظهرت في قلعة المركز المالي

النقص في القيد الأولي للمخصص

٣. تركيز مخاطر التأمين

تمارس الشركة معظم أنشطتها في المملكة الأردنية الهاشمية باستثناء إتفاقيات إعادة التأمين المبرمة مع شركات معظمها في أوروبا. حيث تقوم الشركة بعقد إتفاقيات إعادة التأمين من أجل تخفيض الخطر الناتج عن المطالبات التأمينية الكبيرة. فيما يلي جداول تبين تركيزات المخاطر حسب أنواع التأمين والتوزيع الجغرافي والقطاعي. تتركز مطلوبات عقود التأمين طبقا لنوع التأمين كما يلي:

٢٠٢٠	٢٠١٩	الاجملي	حصة المعيد	الصافي	الاجملي	حصة المعيد	الصافي
دينار أردني	دينار أردني	دينار أردني	دينار أردني	دينار أردني	دينار أردني	دينار أردني	دينار أردني
٥,١٢٤,٤١٠	(٢,١٩٤,٣٨٩)	٢,١٣٠,٠٢١	٥,٢٤١,١٥٢	(٣,٢٢٧,٧٨٤)	٢,٠٠٣,٣٦٨		
١٥٤,٤١٢	(١٤٩,٨٦٨)	٤,٥٤٤	١٦٤,٠٥١	(١٥٨,٨٥٣)	٥,١٩٨		
٨٢٠,٨٢١	(٧٣٧,٧٠٢)	٨٣,١١٩	٧٠٥,٥٥٣	(٦٣١,٢٧٠)	٧٤,٢٨٣		
٢٩٦,٩١٣	-	٢٩٦,٩١٣	١٤٢,٤٤٤	-	١٤٢,٤٤٤		
١٩,١٥٢	(١٣,٠٢٤)	٦,١٢٨	٣٣,٨٤٧	(٢٨,٤١٣)	٥,٤٣٤		
٦,٤١٥,٧٠٨	(٣,٨٩٤,٩٨٣)	٢,٥٢٠,٧٢٥	٦,٢٨٧,٠٤٧	(٤,٠٥٦,٣٢٠)	٢,٢٣٠,٧٢٧		

السجلات

البحري والقتل

الحريق والاضرار الاخرى للممتلكات

الطبي

فروع أخرى

ان الشركة تقوم بتغطية كافة اعمالها بموجب إتفاقيات إعادة تأمين نسبية واختيارية واتفاقية فائض الخسارة بالإضافة الى اتفاقيات تغطي نسبة احتفاظ الشركة التراكمي تحت مسميات اتفاقيات إعادة تأمين اخطار الكوارث.

يتبع ايضاحات حول القوائم المالية الموحدة وتشكل جزءاً منها
للسنة المنتهية في ٣١ كانون الأول ٢٠٢٠

تتركز الموجودات والمطلوبات وبنود خارج بيان المركز المالي طبقاً للتوزيع الجغرافي والقطاعي كما يلي:

أ. حسب المنطقة الجغرافية

٢٠١٩			٢٠٢٠		
بنود خارج الميزانية	مطلوبات	موجودات	بنود خارج الميزانية	مطلوبات	موجودات
دينار أردني	دينار أردني	دينار أردني	دينار أردني	دينار أردني	دينار أردني
٣٢,٠٠٠	٧,٨٢٩,٤٩٢	٩,٠١٠,١٩١	-	١٠,٢٦٧,٥٩٢	١١,٣٠٠,٠٦٥
-	-	٧,٥٠٠	-	-	٧,٦٩٠
٣٢,٠٠٠	٧,٨٢٩,٤٩٢	٩,٠١٧,٦٩١	-	١٠,٢٦٧,٥٩٢	١١,٣٠٧,٧٥٥

داخل المملكة
دول الشرق الأوسط وأوروبا

ب. حسب القطاع

٢٠١٩			٢٠٢٠		
بنود خارج الميزانية	مطلوبات	موجودات	بنود خارج الميزانية	مطلوبات	موجودات
دينار أردني	دينار أردني	دينار أردني	دينار أردني	دينار أردني	دينار أردني
-	١٥,٤٤٦	٢٨٦,٠٩٩	-	١٥,٧٨٠	٢٢١,٣٤٧
-	٥٣٠,٩٩٥	١,٢٣٥,٢٢٢	-	١,٠١٧,٣٧٥	٢,٥٥٩,٥٢٥
-	١,٠٧٦,٠٧٩	٢,٦٤٢,٣٠٥	-	٩٥٠,٠٢٩	٨٠٦,٦٨٩
-	١,٦٢٢,٥٢٠	٤,١٦٣,٧٢٦	-	١,٩٨٣,١٨٤	٣,٥٨٧,٥٦١

قطاع عام
شركات ومؤسسات
أفراد

تتركز الموجودات والمطلوبات وبنود خارج بيان المركز المالي الموحد المتعلقة بمعيدي التأمين طبقاً للتوزيع الجغرافي كما يلي:

ج. حسب المنطقة الجغرافية

٢٠١٩			٢٠٢٠		
بنود خارج الميزانية	مطلوبات	موجودات	بنود خارج الميزانية	مطلوبات	موجودات
دينار أردني	دينار أردني	دينار أردني	دينار أردني	دينار أردني	دينار أردني
-	٤٤٢,٢٩٤	٥٤١,٣٣٤	-	٥٢٤,٥٣٧	٧٨١,٢٠٨
-	٢٤٠,١٧٥	٢٩١,٥٤٢	-	٢٥٣,٥٦٢	٣١٨,١٩٦
-	٦٨٢,٤٦٩	٨٣٢,٨٧٦	-	٧٧٨,٠٩٩	١,٠٩٩,٤٠٤

داخل المملكة
دول الشرق الأوسط وأوروبا

يتبع ايضاحات حول القوائم المالية الموحدة وتشكل جزءا منها
للسنة المنتهية في ٣١ كانون الأول ٢٠٢٠

٤. مخاطر إعادة التأمين

- كما هو الحال مع شركات التأمين الأخرى، ولغرض تخفيض التعرض إلى خسائر مالية قد تنتج عن المطالبات التأمينية الكبيرة، تقوم الشركة ضمن أعمالها الإعتيادية بالدخول في اتفاقيات إعادة تأمين مع أطراف أخرى .
- وللتقليل تعرضها لخسائر كبيرة نتيجة إفسار شركات إعادة التأمين، تقوم الشركة بتقييم الوضع المالي لشركات إعادة التأمين التي تتعامل معها ورصد تركيزات مخاطر الإنتمان الناتجة عن المناطق الجغرافية والأنشطة أو المكونات الإقتصادية المماثلة لتلك الشركات. إن عقود إعادة التأمين الصادرة لا تعفي الشركة من التزاماتها اتجاه حملة بوالص التأمين، ونتيجة لذلك تبقى الشركة ملتزمة برصيد المطالبات المعاد تأمينها في حالة عدم تمكن معيدي التأمين من الوفاء بالتزاماتهم وفقاً لعقود إعادة التأمين.
- تقوم الشركة بتطبيق شروط اتفاقيات إعادة التأمين الإتفاقي والإختياري عند التقدم للاكتتاب بكافة الأخطار التأمينية مهما كان حجمها.
 - تقوم الشركة باستكمال تغطيات إعادة التأمين لكل خطر يتم إحالته عليها قبل إصدار عقد التأمين في حال العقود الكبيرة التي تتجاوز حدود الاتفاقيات النسبية.
 - تقوم الشركة بإعادة ما نسبته ١٠٠٪ من الأخطار المستتاهة من الاتفاقيات إعادة إختيارية إلى شركة أو شركات إعادة تأمين مصنفة من المجموعة الأولى والثانية وفقاً لتعليمات هامش الملاءة.
 - تقوم الشركة بمتابعة تصنيف معيدي التأمين الإختياري والإتفاقي شهرياً للتأكد من عدم تغيير التصنيف إلى ما هو دون الدرجة الأولى أو الثانية.

٥. حساسية مخاطر التأمين

فيما يلي جدول يوضح أثر التغير الممكن المعقول في أسعار أقساط الاكتتاب على فائضة الدخل وحقوق الملكية مع بقاء جميع المتغيرات الأخرى المؤثرة ثابتة:

نسبة التغير	الأثر على الأقساط المكتسبة	الأثر على ربح السنة الضريبية	الأثر على حقوق الملكية *
دينار أردني	دينار أردني	دينار أردني	دينار أردني
١٠٪	٤٢٠,١١٥	٢٧٧,٠٨٠	٢٧٩,٠٣٩
١٠٪	٣١٤	٤٥	٣٣
١٠٪	٢٤,٦٩٨	(٢,٣٩٠)	(١,٧٦٩)
١٠٪	٤٤,٧٨٤	٣١,١٣٧	٢٣,٠٤٢
١٠٪	٢,٤٥٢	٦٢٤	٤٦٢
	٤٩٢,٣٦٣	٤٠٦,٤٩٦	٣٠٠,٨٠٧

* صافي بعد خصم أثر ضريبة الدخل

في حال كان هنالك تغير سلبي يكون الأثر مساوي للتغير أعلاه مع عكس الإشارة.

فيما يلي جدول يوضح أثر التغير الممكن المعقول في تكلفة التعويضات على قائمة الدخل وحقوق الملكية مع بقاء جميع المتغيرات الأخرى المؤثرة ثابتة:

نسبة التغير	الأثر على تكاليف التعويضات	الأثر على ربح السنة الضريبية	الأثر على حقوق الملكية *
دينار أردني	دينار أردني	دينار أردني	دينار أردني
١٠٪	٣٠٠,١٧٣	٢٤٥,٦٢٣	١٨١,٧٦١
١٠٪	١,٥٢٩	٤٨	٣٥
١٠٪	(٢٠,٥٩٣)	(١٩,٩١٢)	(١٤,٧٣٥)
١٠٪	١٧,٦٣٧	١٩,٨٧١	١٤,٧٠٤
١٠٪	٤٧	٢	٢
	٢٩٨,٧٩٣	٢٤٥,٦٣٢	١٨١,٧٦٨

* صافي بعد خصم أثر ضريبة الدخل

في حال كان هنالك تغير سلبي يكون الأثر مساوي للتغير أعلاه مع عكس الإشارة.

يتبع ايضاحات حول القوائم المالية الموحدة وتشكل جزءا منها
للسنة المنتهية في ٣١ كانون الأول ٢٠٢٠

١. المخاطر المالية

إن المخاطر التي تتعرض لها الشركة تتمحور حول امكانية عدم كفاية العائد على الاستثمارات لتمويل الالتزامات الناشئة عن عقود التأمين والاستثمارات.
تتبع الشركة سياسات مالية لإدارة المخاطر المختلفة ضمن استراتيجية محددة وتتولى إدارة الشركة رقابة وضبط المخاطر وإجراء التوزيع الاستراتيجي الأمثل لكل من الموجودات المالية والمطلوبات المالية، وتشمل المخاطر أسعار الفائدة، مخاطر الائتمان، مخاطر أسعار العملات الأجنبية ومخاطر السوق.
وتتبع الشركة سياسة التحوط المالي لكل من الموجودات المالية والمطلوبات المالية كلما دعت الحاجة إلى ذلك، وهو التحوط المتعلق بمخاطر مستقبلية متوقعة.

١. مخاطر السوق

هي مخاطر تذبذب القيمة العادلة أو التدفقات النقدية للأدوات المالية نتيجة للتغير في أسعار السوق مثل أسعار الفائدة وأسعار العملات وأسعار الاسهم، وتتسبب مخاطر السوق نتيجة وجود مراكز مفتوحة في أسعار الفائدة والعملات والاستثمارات في الاسهم، ويتم مراقبة هذه المخاطر وفقا لسياسات وإجراءات محددة ومن خلال لجان متخصصة ومراكز العمل المعنية، وتتضمن مخاطر السوق مخاطر أسعار الفائدة، ومخاطر أسعار الصرف، مخاطر التغير في أسعار الاسهم.
يتم قياس مخاطر السوق والرقابة عليها بأسلوب تحليل الحساسية.

٢. مخاطر أسعار الاسهم

حيث تتمثل بانخفاض قيمة الاسهم نتيجة التغيرات في مستوى مؤشرات الاسهم المكتتب بها في محفظة الاستثمارات لدى الشركة إن تغير نسبة مؤشر السوق المالي المتداولة في الأوراق المالية كما بتاريخ البيانات المالية بنسبة ٥٪ زيادة أو ٥٪ نقصان، وفيما يلي أثر التغير على حقوق المساهمين للشركة :

٣١ كانون الأول ٢٠٢٠		٣١ كانون الأول ٢٠١٩	
المساهمين	التغير في المؤشر	المساهمين	التغير في المؤشر
ربح (خسارة)	دينار أردني	ربح (خسارة)	دينار أردني
٧٧٩	٥٪ زياده	٩٧٢	٥٪ زياده
(٧٧٩)	٥٪ نقصان	(٩٧٢)	٥٪ نقصان
الاسواق الماليه		الاسواق الماليه	
الاسواق الماليه		الاسواق الماليه	

٣. مخاطر أسعار الفائدة

ترتبط مخاطر أسعار الفائدة بالإيداعات البنكية طويلة الأجل وسندات التتمية و الودائع الاخرى . حيث تسعى الشركة دائماً لتقليل هذا الخطر من خلال مراقبة التغيرات لمعدلات أسعار الفائدة في السوق. إن مخاطر سعر الفائدة تتعلق بأسعار الفائدة على الودائع الثابتة لدى البنوك والسحب على المكشوف كما في ٣١ كانون الأول ٢٠٢٠، إن سعر الفائدة على الودائع البنكية هو من ٢,٨٧٥ ٪ الى ٦ ٪ سنوياً على ودائع الدينار الأردني.
هذا ويبين الجدول ادناه حساسية التعرض لأسعار الفائدة المتعلقة بالفائدة بتاريخ البيانات المالية الموحدة حيث تم اعداد التحليل ادناه على فرض أن مبلغ الودائع القائم بتاريخ البيانات المالية كان قائماً طول السنة المالية . ويتم استخدام زيادة أو نقص بمقدار ٠,٥ ٪ والتي تمثل تقييم إدارة الشركة للتغير المحتمل والمقبول لمعدلات الفائدة .

٠,٥ ٪ -		٠,٥ ٪ +	
٢٠١٩	٢٠٢٠	٢٠١٩	٢٠٢٠
دينار أردني	دينار أردني	دينار أردني	دينار أردني
(١١,٥١٤)	(١٠,٦٤٧)	١١,٥١٤	١٠,٦٤٧
(١١,٥١٤)	(١٠,٦٤٧)	١١,٥١٤	١٠,٦٤٧
الربح (الخسارة) للسنة			
الزيادة (النقص) في حقوق المساهمين			

يتبع ايضاحات حول القوائم المالية الموحدة وتشكل جزءاً منها
للسنة المنتهية في ٣١ كانون الأول ٢٠٢٠

٤. مخاطر العملات الأجنبية

أن مخاطر العملات الأجنبية هي المخاطر الناتجة عن تقلب قيمة الأدوات المالية نتيجة للتغيرات في أسعار صرف العملات الأجنبية يتم تمويل أغلبية موجودات ومطلوبات الشركة باستخدام الدينار الأردني أو الدولار الأمريكي حيث أن سعر الصرف بين الدينار الأردني والدولار الأمريكي ثابت بمعدل ٧٠٨٪ وان احتمالية حدوث هذا الخطر ضئيلة. وعليه فإن الشركة لا تحتاط لمخاطر العملات الأجنبية للأسباب التالية :

- إن سعر صرف الدولار ثابت ما بين ٧٠٨٪ إلى ٧٠٩٪ بيعاً وشراءً من قبل البنك المركزي الأردني.
 - إن كافة حسابات الشركة مع مختلف الجهات بما فيها معيدي التأمين هي بالدينار الأردني.
 - كما لا يوجد حسابات بعملات أجنبية أخرى إلى أن الشركة تراقب تقلبات أسعار صرف العملات بصورة مستمرة.
- مخاطر العملات الأجنبية هي مخاطر تغير قيمة الأدوات المالية نتيجة التغير في أسعار العملات الأجنبية يُعتبر الدينار الأردني عملة الأساس للشركة. يقوم مجلس الإدارة بوضع حدود للمركز المالي الموحد لكل عملة لدى الشركة. يتم مراقبة مركز العملات الأجنبية بشكل يومي ويتم إتباع إستراتيجيات للتأكد من الاحتفاظ بمركز العملات الأجنبية ضمن الحدود المُعتمدة . فيما يلي صافي تركيز العملات الأجنبية الرئيسية لدى الشركة:

البيان	نوع العملة	العملات الأجنبية		المعدل بالدينار	
		٢٠٢٠	٢٠١٩	٢٠٢٠	٢٠١٩
حسب جاري	دولار أمريكي	٥,٣٣٩	٥,٣٣٩	دينار أردني	دينار أردني
				٣,٧٨٠	٣,٧٨٠

تعتقد إدارة الشركة أن مخاطر العملات الأجنبية وتأثيرها على البيانات المالية غير مادي.

٥. مخاطر الائتمان

ينتج هذا النوع من المخاطر نتيجة عدم مقدرة الجهات الأخرى المدينة للشركة بالوفاء بالتزاماتها. وتنتج هذه المخاطر عن كل من:

- معيدي التأمين.
- حاملي البوالص.
- وسطاء التأمين.
- وللتخفيف من مخاطر الائتمان تقوم الشركة بالإجراءات التالية :
- مراقبة الذمم المدينة.
- وضع سياسات لإعادة التأمين لدى أطراف أخرى ملينة مالياً.
- الاحتفاظ بالأرصدة النقدية الخاصة بالشركة مع بنوك محلية وعالمية.

يتبع ايضاحات حول القوائم المالية الموحدة وتشكل جزءا منها
للسنة المنتهية في ٣١ كانون الأول ٢٠٢٠

٦. مخاطر السيولة

تتبع الادارة نظاما ملائما لادارة المخاطر المتعلقة بالتمويل قصير وطويل الاجل وذلك من خلال الاحتفاظ باحتياطيات مناسبة من خلال المراقبة الفعلية على التدفقات النقدية المتوقعة ومقارنة استحقاق الموجودات من جهة والمطلوبات المالية والالتزامات الفنية من الجهة الاخرى.
تتمثل مخاطر السيولة في عدم قدرة الشركة على توفير التمويل اللازم لتأدية التزاماته في تواريخ استحقاقها، وللوقاية من هذه المخاطر تقوم الإدارة بتنويع مصادر التمويل وإدارة الموجودات والمطلوبات وموائمة آجالها والإحتفاظ برصيد كافٍ من النقد وما في حكمه والأوراق المالية القابلة للتداول .
ويُلخص الجدول أدناه إستحقاقات الإلتزامات المالية (على أساس الفترة المُتبقية للإستحقاق من تاريخ البيانات المالية الموحدة):

٢٠٢٠ كانون الأول	الكل من شهر دينار أردني	من شهر إلى ٣ شهور دينار أردني	من ٣ شهور إلى ٦ شهور دينار أردني	من ٦ شهور حتى سنة واحدة دينار أردني	من سنة حتى ٢ سنوات دينار أردني	يستحق بعد ٥ سنوات دينار أردني	المجموع دينار أردني
المطلوبات:							
دائون	١٣٢,٠٠٠	٥١٤,٠٠٠	٥٤٦,٠٠٠	٧٩١,١٨٤	-	-	١,٩٨٣,١٨٤
قروض وسهيلات بنكية	٤٦٣,٣١٣	٢٦٨,١٩٣	٢٧,٧٨٧	٥٧,٤٢٦	٢,٠٤٩,١٢٩	١,١٣١,٧٥٧	٣,٩٩٧,٦٥٥
نعم معدي التأمين الدائنه	٦٤,٨٤١	١٢٩,٦٨٢	١٢٩,٦٨٢	٤٥٣,٨٩٤	-	-	٧٧٨,٠٩٩
إلتزام عقود إيجار	-	-	٢٥,٨٣٤	٣٣,٩٩١	٩٨,٩٧٢	-	١٥٨,٧٩٧
مطلوبات أخرى	٤٣٠,٤٦٤	٨٣,٢٤٤	٦٨,١٨٦	٢٤٤,٣٦٢	-	-	٨٢٦,٢٥٦
المجموع	١,٠٩٠,٦٦٨	٩٩٥,١١٩	٧٩٧,٤٨٦	١,٥٨٠,٨٥٧	٢,١٤٨,١٠١	١,١٣١,٧٥٧	٧,٧٤٣,٩٩١

٢٠١٩ كانون الأول	الكل من شهر دينار أردني	من شهر إلى ٣ شهور دينار أردني	من ٣ شهور إلى ٦ شهور دينار أردني	من ٦ شهور حتى سنة واحدة دينار أردني	من سنة حتى ٢ سنوات دينار أردني	يستحق بعد ٥ سنوات دينار أردني	المجموع دينار أردني
المطلوبات:							
دائون	١٣٥,٢١٠	٢٧٠,٤٢٠	٤٠٥,٢٣٠	٨١١,٢٦٠	-	-	١,٦٢٢,٥٢٠
قروض وسهيلات بنكية	١٠٤,٢٣٥	٤٥,٢٢٦	٩٨,٧٣٥	١٣٦,٩٤٦	١,٧٥٨,٧٥٣	-	٢,٦١٣,٩٩٥
نعم معدي التأمين الدائنه	٦٨٢,٤٦٩	-	-	-	-	-	٦٨٢,٤٦٩
إلتزام عقود إيجار	-	-	٦٩,١٢٢	-	١٤٢,٧٢٩	-	٢١٢,٣٥٢
مطلوبات أخرى	٤٦٤,٦٨٠	-	-	-	-	-	٤٦٤,٦٨٠
المجموع	١,٨٨٦,٦٩٤	٣١٥,٦٤٦	٥١٣,٩٨٨	٩٤٨,٢٠٦	١,٩٠١,٤٨٢	-	٥,٥٩٦,٠١٦

٧. المخاطر التشغيلية

هي المخاطر الناتجة عن تعطل الأنظمة او يمكن ان تنتج عن اي خطأ بشري مقصود او غير مقصود . حيث يمكن ان تؤثر هذه الاخطار على سمعة الشركة حيث يمكن ان تؤدي الى خسارة مالية. ويمكن تفادي مثل هذه الاخطار بفصل الواجبات ووضع الاجراءات اللازمة للحصول على أي معلومات من الانظمة المستخدمة في الشركة ومن خلال توعية و تدريب كوادر الشركة.

٨. المخاطر القانونية

ينتج هذا النوع من الاخطار عن الدعاوى القانونية ضد الشركة، ولتفادي هذه الاخطار قامت الشركة بإنشاء دائرة قانونية مستقلة لمتابعة اعمال الشركة بما يتلائم مع قانون تنظيم أعمال التأمين وتعليمات هيئة التأمين.

شركة الصقوة للتأمين
(مساهمة عامة محدودة)
عمان - المملكة الأردنية الهاشمية

يتبع ايضاحات حول القوائم المالية الموحدة وتشكل جزءاً منها
للسنة المنتهية في ٣١ كانون الأول ٢٠٢٠

(٣٩) تحليل استحقاقات الموجودات والمطلوبات

٣١ كانون الأول ٢٠٢٠	لغاية سنة دينار أردني	اكثر من سنة دينار أردني	المجموع دينار أردني
الموجودات			
ودائع لدى البنوك	٢,١٢٩,٣٨٣	-	٢,١٢٩,٣٨٣
موجودات مالية بالقيمة العادلة من خلال الدخل	٣١,٧٤٩	-	٣١,٧٤٩
موجودات مالية بالقيمة العادلة من خلال الدخل الشغل الاخر	٧,٦٩٠	-	٧,٦٩٠
استثمارات عقارية	-	٢,٦٧٥,٦١٤	٢,٦٧٥,٦١٤
نقد في الصندوق ولدى البنوك	٣٣,٥٣٤	-	٣٣,٥٣٤
شيكات برسم التحصيل	٦٤٦,٧٤٠	١,٤٧٣,٢٦٢	٢,١٢٠,٠٠٢
مدينون-صافي	١,٣١٠,٣٩٥	-	١,٣١٠,٣٩٥
نم معيدي التأمين مدينة-صافي	٥٩٩,٦٨٧	-	٥٩٩,٦٨٧
موجودات ضريبية مؤجلة	-	١,٦٣٢,٦٥٦	١,٦٣٢,٦٥٦
ممتلكات و معدات - بالاصافي	١٤٤,٣٢٠	-	١٤٤,٣٢٠
موجودات غير ملموسة	٣٦	-	٣٦
موجودات أخرى	٤٥٢,٦٦٢	-	٤٥٢,٦٦٢
حق استخدام الأصل	٥٩,٢٩٦	١١٠,٧٣١	١٧٠,٠٢٧
مجموع الموجودات	٥,٤١٥,٤٩٢	٥,٨٩٢,٢٦٣	١١,٣٠٧,٧٥٥
المطلوبات :			
مخصص الاقساط غير المكتسبة - بالاصافي	٢,٠٣٦,٣٨٧	-	٢,٠٣٦,٣٨٧
مخصص الادعاءات - صافي	٤٨٤,٣٣٨	-	٤٨٤,٣٣٨
دلفنون	١,٩٨٣,٣١٠	-	١,٩٨٣,٣١٠
قرروض وتسهيلات	٨١٦,٦٤٦	٣,١٨١,٠٠٩	٣,٩٩٧,٦٥٥
مخصص ضريبة الدخل	-	٢,٧٥٠	٢,٧٥٠
نم معيدي التأمين الدائنة	٧٧٨,٠٩٩	-	٧٧٨,٠٩٩
الزام حق استئجار المبنى	٥٩,٨٢٥	٩٨,٩٧٢	١٥٨,٧٩٧
مطلوبات أخرى	٨٢٦,٢٥٦	-	٨٢٦,٢٥٦
مجموع المطلوبات	٦,٩٨٤,٨٦١	٣,٢٨٢,٧٣١	١٠,٢٦٧,٥٩٢
الصافي	(١,٥٦٩,٣٦٩)	٢,٦٠٩,٥٣٢	١,٠٤٠,١٦٣

شركة الصقوة للتأمين
(مساهمة عامة محدودة)
عمان - المملكة الاردنية الهاشمية

يتبع ايضاحات حول القوائم المالية الموحدة وتشكل جزءا منها
للسنة المنتهية في ٣١ كانون الأول ٢٠٢٠

٣١ كانون الأول ٢٠١٩	لغاية سنة دينار أردني	أكثر من سنة دينار أردني	المجموع دينار أردني
الموجودات			
ودائع لدى البنوك	٢,٣٠٢,٧٢٦	-	٢,٣٠٢,٧٢٦
موجودات مالية بالقيمة العادلة من خلال الدخل	٣٥,٣٠٣	-	٣٥,٣٠٣
موجودات مالية بالقيمة العادلة من خلال الدخل الشامل الآخر	٧,٥٠٠	-	٧,٥٠٠
استثمارات عقارية	-	١,٠٧٨,٢٧١	١,٠٧٨,٢٧١
نقد في الصندوق ولدى البنوك	٣١,١٦٨	-	٣١,١٦٨
شيكات برسم التحصيل	٩٢٢,٨١٨	٦٤٨,٠٠٠	١,٥٧٠,٨١٨
مدينون-صافي	٨٧٦,٨٥٧	٦٤١,٦٢١	١,٥١٨,٤٧٨
نعم معيدي التأمين مدينة-صافي	٢٢٠,٧٤٨	٢٠٥,٤١١	٤٢٦,١٥٩
موجودات ضريبية مؤجلة	-	١,٦٠٨,٨٢٧	١,٦٠٨,٨٢٧
ممتلكات ومعدات - بالصافي	١٣٧,٧٩٥	-	١٣٧,٧٩٥
موجودات غير ملموسة	٣٦	-	٣٦
موجودات أخرى	٧٦,٩٨٧	-	٧٦,٩٨٧
حق استخدام الأصل	٥٧,٣٩٧	١٦٦,٢٢٦	٢٢٣,٦٢٣
مجموع الموجودات	٤,٣٦٩,٣٣٥	٤,٣٤٨,٣٥٦	٩,٠١٧,٦٩١
المطلوبات :			
مخصص الاقساط غير المكتسبة - بالصافي	١,٤٩٧,٤٥٢	-	١,٤٩٧,٤٥٢
مخصص الادعاءات - صافي	٧٣٣,٢٧٥	-	٧٣٣,٢٧٥
دائنون	١,٦٢٢,٥٢٠	-	١,٦٢٢,٥٢٠
قروض وتسهيلات	٨٥٥,٢٤٣	١,٧٥٨,٧٥٢	٢,٦١٣,٩٩٥
نعم معيدي التأمين الدائنة	٦٨٢,٤٦٩	-	٦٨٢,٤٦٩
مخصص ضريبة الدخل	-	٢,٧٥٠	٢,٧٥٠
التزام حق استئجار المبنى	٦٩,٦٢٣	١٤٢,٧٢٨	٢١٢,٣٥١
مطلوبات أخرى	٤٦٤,٦٨٠	-	٤٦٤,٦٨٠
مجموع المطلوبات	٥,٩٢٥,٢٦٢	١,٩٠٤,٢٣٠	٧,٨٢٩,٤٩٢
الصافي	(١,٢٥٥,٩٢٧)	٢,٤٤٤,١٢٦	١,١٨٨,١٩٩

شركة الصقوة للتأمين
(مساهمة عامة محدودة)
عمان - المملكة الأردنية الهاشمية

يتبع ايضاحات حول القوائم المالية الموحدة وتشكل جزءاً منها
للسنة المنتهية في ٣١ كانون الأول ٢٠٢٠

٤٠ تحليل القطاعات الرئيسية

أ. معلومات عن قطاعات أعمال الشركة

يشمل قطاع التأمينات العامة لدى الشركة تأمين المركبات، البحري والنقل، الطيران، الحريق والاضرار، المسؤولية المدنية، الطبي وفروع التأمين الأخرى. ويشمل ذلك الإستثمارات وإدارة النقد لحساب الشركة الخاص. تتم المعاملات بين قطاعات الأعمال على أساس أسعار السوق التقديرية وبنفس الشروط التي يتم التعامل بها مع الغير.

ب. معلومات التوزيع الجغرافي

يمثل هذا الإيضاح التوزيع الجغرافي لأعمال الشركة، تمارس الشركة نشاطاتها بشكل رئيسي في المملكة التي تمثل الأعمال المحلية وكذلك تمارس الشركة نشاطات دولية من خلال فروعها في الشرق الأوسط، أوروبا، آسيا، أمريكا والشرق الأدنى التي تمثل الأعمال الدولية.

فيما يلي توزيع إيرادات وموجودات الشركة ومصاريفها الرأسمالية حسب القطاع الجغرافي:

المجموع		خارج الأردن		داخل الأردن	
٢٠١٩	٢٠٢٠	٢٠١٩	٢٠٢٠	٢٠١٩	٢٠٢٠
دينار أردني	دينار أردني	دينار أردني	دينار أردني	دينار أردني	دينار أردني
٩,٠١٧,٦٩١	١١,٢٠٧,٧٥٥	٢٩٩,٠٤٢	٣٢٥,٨٨٦	٨,٧١٨,٦٤٩	١٠,٩٨١,٨٦٩
٤,١٢٦,٧١١	٤,٩٢٣,٦٢٧	-	-	٤,١٦٦,٧١١	٤,٩٢٣,٦٢٧
٢٦,٠٥٤	١,١٧٧,٠٣٢	-	-	٢٦,٠٥٤	١,١٧٧,٠٣٢
مجموع الموجودات					
إجمالي الإيرادات					
المصرفات الرأسمالية					

٤١ إدارة رأس المال

تتمثل أهداف الشركة عند إدارة رأسمالها بما يلي :

أ. الالتزام بنظام الحد الأدنى لرأسمال شركة التأمين الصادر بمقتضى قانون تنظيم أعمال التأمين، حيث يحدد الحد الأدنى لرأسمال الشركة البيان قبل نفاذ أحكام القانون والمجازة وفقاً لأحكامه لممارسة أعمال التأمينات العامة بمختلف فروعها ، مجتمعة أو منفردة ، بمبلغ أربعة ملايين دينار .

ب. ضمان الاستمرارية للشركة، وبالتالي قدرة الشركة على تزويد المساهمين بعوائد مجدية على رأس المال .

ج. توفير العائد المناسب للمساهمين من خلال تسعير عقود التأمين بما يتناسب مع المخاطر المتعلقة بتلك العقود .

د. الالتزام بتعليمات هيئة التأمين المتعلقة بهامش الملاءمة .

يوضح الجدول أدناه ملخص رأسمال الشركة المحتفظ به والحد الأدنى المطلوب لرأس المال:

٢٠١٩	٢٠٢٠	
دينار أردني	دينار أردني	
٤,٠٠٠,٠٠٠	٥,٠٠٠,٠٠٠	مجموع رأس المال المحتفظ به
٤,٠٠٠,٠٠٠	٤,٠٠٠,٠٠٠	الحد الأدنى لرأس المال بموجب قانون تنظيم أعمال التأمين

شركة الصفوة للتأمين
(مساهمة عامة محدودة)
عمان - المملكة الأردنية الهاشمية

يتبع ايضاحات حول القوائم المالية الموحدة وتشكل جزءا منها
للسنة المنتهية في ٣١ كانون الأول ٢٠٢٠

الجدول التالي يبين المبلغ الذي تعززه الشركة لرأس المال ونسبة هامش الملاءة كما في ٣١ كانون الأول:		
٢٠١٩	٢٠٢٠	
دينار أردني	دينار أردني	
٤,٠٠٠,٠٠٠	٥,٠٠٠,٠٠٠	رأس المال الأساسي:
-	(٧٥٠,٠٠٠)	رأس المال المكتتب به
٦٢,٣٨٣	٦٢,٣٨٣	خصم اصدار
(٢,٨٦٤,٤٨٤)	(٣,٢٦٢,٧١٠)	احتياطي اجباري
١,١٩٧,٨٩٩	١,٠٤٩,٦٧٣	خسائر متراكمة
		مجموع رأس المال الأساسي
١٠,٢٠٠	٤٥,١١٧	رأس المال الاضافي :
(٩,٧٠٠)	(٩,٥١٠)	الزيادة في القيمة العادلة للاستثمارات العقارية
٥٠٠	٣٥,٦٠٧	التخيري في احتياطي القيمة العادلة
١,١٩٨,٣٩٩	١,٠٨٥,٢٨٠	مجموع رأس المال الاضافي
٤,٠٢٩,١٢٣	٤,٨٢٢,٦٨٠	مجموع رأس المال التنظيمي (أ)
٣٠%	٢٢,٥%	مجموع رأس المال المطلوب (ب)
		هامش الملاءة (أ)/(ب)

بلغت خسائر الشركة المتراكمة بتاريخ المركز المالي مبلغ ٣,٢٦٢,٧١٠ دينار أردني ما نسبته ٦٥٪ من رأس مال الشركة المكتتب به. بلغت نسبة هامش الملاءة للشركة ٢٢,٥٪ للسنة المنتهية في ٣١ كانون الأول ٢٠٢٠ (٢٠١٩ : ٣٠٪) مع العلم ان الحد الأدنى لنسبة هامش الملاءة حسب التعليمات الصادرة عن هيئة التأمين سابقا تبلغ ١٥٠٪، ولتتوافق نسبة هامش الملاءة مع تعليمات هيئة التأمين ولمعالجة الوضع الحالي للشركة فقد قامت الشركة بوضع خطة مستقبلية والواردة في ايضاح رقم (٣٥).

٤٢) مستويات القيمة العادلة

أ. القيمة العادلة للموجودات المالية للشركة والمحددة بالقيمة العادلة بشكل مستمر.
ان بعض الموجودات المالية للشركة مقيمة بالقيمة العادلة في نهاية كل فترة مالية، والجدول التالي يوضح معلومات حول كيفية تحديد القيمة العادلة لهذه الموجودات المالية:
طرق التقييم والمنحلات المستخدمة

الموجودات المالية	القيمة العادلة ٣١ كانون الأول ٢٠٢٠ دينار أردني	مستوى القيمة العادلة	طرق التقييم والمنحلات المستخدمة	منحلات هامة غير ملموسة	الهامة غير الملموسة والقيمة العادلة
موجودات مالية بالقيمة العادلة					العلاقة بين المنحلات
موجودات مالية بالقيمة العادلة من خلال قائمة الدخل :					
اسهم متوفر لها اسعار سوقية	٣١,٧٤٩	المستوى الأول	الأسعار المعلنة في الأسواق المالية	لا ينطبق	لا ينطبق
موجودات مالية بالقيمة العادلة من خلال قائمة الدخل الشامل الآخر :					
اسهم متوفر لها اسعار سوقية	٧,٦٩٠	المستوى الأول	الأسعار المعلنة في الأسواق المالية	لا ينطبق	لا ينطبق
اسهم غير متوفر لها اسعار سوقية	-	المستوى الثاني	طريقة حقوق الملكية استنادا الى آخر قوائم مالية منقذة	لا ينطبق	لا ينطبق
اسهم غير متوفر لها اسعار سوقية	٧,٦٩٠				
مجموع الموجودات المالية بالقيمة العادلة	٣٩,٤٣٩				

لم تكن هنالك أي تحويلات بين المستوى الأول والمستوى الثاني خلال عام ٢٠٢٠.

يتبع ايضاحات حول القوائم المالية الموحدة وتشكل جزءاً منها
للسنة المنتهية في ٣١ كانون الأول ٢٠٢٠

ب. القيمة العادلة للموجودات المالية والمطلوبات المالية للشركة والغير محددة بالقيمة العادلة بشكل مستمر:
باستثناء ما يرد في الجدول ادناه، نعتقد أن القيمة الدفترية للموجودات المالية والمطلوبات المالية الظاهرة في البيانات المالية للشركة
تقارب قيمتها العادلة:

٢٠٢١			٢٠٢٠		
القيمة الدفترية	القيمة العادلة	مستوى القيمة العادلة	القيمة الدفترية	القيمة العادلة	مستوى القيمة العادلة
دينار أردني	دينار أردني	دينار أردني	دينار أردني	دينار أردني	دينار أردني
٢,١٢٩,٣٨٣	٢,١٢٩,٣٨٣	المستوى الثاني	٢,٣٠٢,٧٢٦	٢,٣٠٢,٧٢٦	المستوى الثاني
٢,١٢٩,٣٨٣	٢,٣٠٢,٧٢٦	المستوى الثاني	٢,٣٠٢,٧٢٦	٢,٣٠٢,٧٢٦	المستوى الثاني

الموجودات المالية غير محددة بالقيمة العادلة:
وبالتالي لدى البنوك

مجموع الموجودات المالية غير محددة بالقيمة العادلة:

للبنود المبينة أعلاه تم تحديد القيمة العادلة للموجودات المالية للمستوى الثاني وفقاً لنماذج تسعير متفق عليها والتي تعكس مخاطر الائتمان لدى الأطراف التي تم التعامل عليها.

٤٣) القضايا المقامة على الشركة

هنالك قضايا مقامة ضد الشركة تبلغ قيمتها ١,٥٣١,١٩٦ دينار أردني كما في ٣١ كانون الأول ٢٠٢٠ مقابل (١,٣٥٠,٧٥٦) دينار أردني كما في ٣١ كانون الأول ٢٠١٩) ويرأي الإدارة المستشارون القانونيون في الشركة فإنه لن يترتب على الشركة أي التزامات تفوق هذه المبالغ حسب علمهم.

٤٤) الالتزامات المحتملة

هنالك تعهدات من الشركة لقاء كفالات بنكية قيمتها ٥٩,٩٨١ دينار أردني كما في ٣١ كانون الأول ٢٠٢٠ (٥٩,٩٨١) دينار أردني كما في ٣١ كانون الأول ٢٠١٩).

٤٥) فيروس كورونا (كوفيد-١٩)

أعلنت منظمة الصحة العالمية بتاريخ ١١ آذار ٢٠٢٠ فيروس كورونا المستجد (كوفيد-١٩) كوباء عالمي وأوصت بعدة إجراءات لاحتواء الوباء، حيث تسبب فيروس (كوفيد-١٩) في تعطيل حركة الأشخاص والبضائع في جميع أنحاء العالم، مما أدى إلى تأثير الربحية والقدرة على الاستمرارية على المدى الطويل للعديد من الشركات.
أعلنت المملكة الأردنية الهاشمية بتاريخ ١٨ آذار ٢٠٢٠ حظراً صحياً لمواجهة الجائحة استمر لمدة شهرين تقريباً، ونظراً لطبيعة نشاط الشركة استمرت في تقديم خدماتها التأمينية من خلال اصدار وثائق التأمين لجميع عملائها، حيث أن إيرادات الاكتتاب ارتفعت بنسبة ٦% بالمقابل انخفضت التعويضات المدفوعة بنسبة ٢٩%. لا يمكن تحديد الأثر المستقبلي للجائحة على سير أعمال الشركة كونه مرتبطاً بقرارات الحكومة الأردنية.