

التاريخ : 2023/03/ 30  
الإشارة : ا.م 200/045/2023

السادة / هيئه الأوراق الماليه المحترمين

الموضوع : التقرير السنوي

تحية واحتراما ...

نرفق لكم طيه البيانات الماليه لشركة المجموعه العربية الأردنية للتأمين كما  
هي 2022/12/31 علماً بأنها مازالت تحت الدراسه في البنك المركزي وبانتظار  
الحصول على موافقه النشر من الجهه الرقابيه .

واقبلوا فانق الاحترام

المجموعة العربية الاردنية للتأمين





المجموعة العربية الأردنية للتأمين

AJIG

التقرير السنوي الرابع والعشرون

المقدم إلى الهيئة العامة العادي في اجتماعها السنوي

المنعقد بتاريخ / / 2023

مع القوائم المالية وتقرير المحاسب القانوني المستقل

للسنة المالية المنتهية في 31 كانون الأول 2022

اعضاء مجلس الإدارة



رئيس مجلس الإدارة

اعتباراً من 2020/07/29 ولغاية تاريخ 2022/7/28

نائب رئيس مجلس الإدارة من تاريخ 2022/7/28

السيد احمد الرجوب



عضو مجلس إدارة

اعتباراً من 2020/07/29 ولغاية تاريخ 2022/7/28

رئيس مجلس الإدارة من تاريخ 2022/7/28

السيد شريف توفيق حمد الرواشدة



عضو مجلس إدارة/ السيد محمد طه الحراحشة

ممثل شركة الرصافة للمشاريع الإسكانية



عضو مجلس إدارة

السيد صباح محمد صالح زيد الكيلاني



عضو مجلس إدارة

السيد عيد الله بركات عبد الغني الرواشدة



نائب رئيس مجلس الإدارة

اعتباراً من 2020/07/29 ولغاية تاريخ 2022/7/28

عضو مجلس إدارة من تاريخ 2022/7/28

السيد سمير توفيق حمد الرواشدة

ممثل شركة الملاد للأوراق المالية



عضو مجلس إدارة/ الأنسة سلوى موسى محمد عمرو

ممثل شركة الرفاعيات للاستثمار والتطوير العقاري



عضو مجلس إدارة

السيدة سامية سعيد يوسف شبازادة



عضو مجلس إدارة

محمد مظهر عبد الرحمن حمادة

المدققين الخارجيين: السادة شركة فلال أبو غزاله وشركاه الدولية

الخبير الاكتواري: السادة شركة مهنا للاستشارات الاكتوارية

أن نخدوا الأميز والأكثر أصالة وجدارة بالثقة في تقديم الحلول التأمينية المتخصصة ذات حماية تأمينية عالية الجودة لعملائنا وشركائنا والسوق المحلي.

## رسالتنا

تلبية وتجاوز توقعات عملائنا وشركائنا بتقديم منتجاتنا التأمينية وفقاً لأفضل الممارسات العالمية في سياسات الاكتتاب وتوفير غطاء تأميني يتناسب واحتياجاتهم تحقق لهم الطمأنينة وراحة البال من خلال سياسات الاكتتاب لدينا، ومعالجة المطالبات التأمينية بشكل مباشر ومتواتر من خلال كوادرن المؤهلة المتخصصة بكل مصداقية وشفافية.

## أهدافنا

- تتضمن خطة عمل "المجموعة العربية الأردنية للتأمين" AJIG المستقبلية لعام 2023 تحقيق الأهداف التالية:
1. السعي وراء إيجاد برامج تأمينية جديدة وطرحها في السوق المحلي والترويج لها بشتى وسائل الإعلام ومواقع التواصل الاجتماعي.
  2. استمرار المجموعة بتقديم خدمات تأمينية ذات جودة عالية تلبي احتياجات وتوقعات العملاء والشركاء وتتواءم مع قيم الشركة في التعامل والعمل معهم بمهنية عالية.
  3. الاستمرار في النشاط التسويقي المكثف لزيادة حصة الشركة في السوق المحلي، وبما يضمن تحقيق مكانة متقدمة للمجموعة.
  4. الالتزام بالوفاء باحتياجات عملائنا وشركائنا وتوفير الفرص الاستثمارية الجيدة والمنتجات التأمينية ذات الجودة العالية، تمتاز بالشفافية والإجراءات السهلة والمفضلة في التعامل مع المطالبات التأمينية.
  5. استمرار العمل والسعي من أجل تحقيق ربحية عالية للنتائج الفنية والمتعلقة بأعمال التأمين المختلفة.
  6. خدمة الاقتصاد الوطني، وذلك بالمساهمة في تقديم تغطيات تأمينية جديدة ومنظورة.
  7. تدريب كوادر المجموعة في كافة مجالات وفروع التأمين.
  8. تطوير سياسة الائتمان حسب أفضل المعايير الدولية.
  9. الاستمرار في تطوير وتحديث أنظمة الحاسوب لمواكبة آخر التطورات في هذا المجال، وتقديم خدمات التأمين إلكترونياً.
  10. المشاركة في نشاطات المجتمع المحلي وتقديم الدعم اللازم في هذا المجال.

## الفهرس

.....	كلمة رئيس مجلس الإدارة
.....	تقرير مجلس الإدارة
.....	الهيكل التنظيمي للشركة

## البيانات المالية للشركة

.....	تقرير المحاسب القانوني المستقل
.....	الميزانية العامة
.....	قائمة الدخل
.....	قائمة التغيرات في حقوق المساهمين
.....	قائمة التدفقات النقدية
.....	حساب إيرادات ومصروفات فرع التأمين
.....	حساب إيرادات ومصروفات فرع الحياة
.....	إيضاحات حول البيانات المالية



## كلمة رئيس مجلس الإدارة

السادة الأفاضل مساهمين الشركة الكرام:  
السلام عليكم ورحمة الله وبركاته...

أرحب بكم أجمل ترحيب في مقدمة التقرير السنوي لشركتنا للسنة المالية 2022 ويطيب لي بالنيابة عن أعضاء مجلس الإدارة وبالإصالة عن نفسي أن أرفع اليكم أجمل الامنيات وأن اضع بين أيديكم التقرير السنوي الرابع والعشرين لنتائج أعمال الشركة وأجازاتها لعام 2022 بالإضافة الي البيانات المالية للسنة الماضية وفقا لادائها.

لا زالت شركتنا وبحمد الله وبفضل الجهود المشتركة من قبل مجلس الإدارة و العاملين في الشركة تتقدم في اعمالها سنة بعد سنة و رغم الظروف الصعبة التي تمر بها المنطقة والاثار المترتبة من تداعيات كورونا والتي اثرت بدورها على الاقتصاد الاردني الا ان الشركة استطاعت ان تحقق نتائج جيدة في جميع النواثر الفنية .

ولقد حققت الشركة زيادة في الاقساط المكتتبة لجميع انواع التأمين بمقدار 2833145 ديناراً في عام 2022

ونتيجة الزيادة في المخصصات الفنية والائتمانية بسبب تعثر بعض الشركات الزميلة والتي تشرك في حصص من الادعائات حيث خلال عام 2022 تم رفع مخصص السديون المشكوك في تحصيلها بقيمة 790 ألف دينار كما قمنا بزيادة المخصصات الفنية فيما يتعلق بفرع تأمين المركبات بقيمة 510 ألف دينار لمواجهه الزيادة في اقساط ضد الغير بسبب زيادة حصص الشركة منه وعلى اثر اغلاق بعض الشركات الزميلة مما ادى الى خساره الشركة حيث بلغت الخسائر قبل الضريبة 1.541.562 دينار بسنة 2022 مقابل تحقيق خساره بمقدار 426.501 دينار لعام 2021

كما وضع مجلس الاداره على عاتقه النهوض بالشركة من خلال استقطاب كادر فني ومهني وتطبيق تعليمات الحوكمة وتفعيل دور اللجان المثبته عن مجلس الاداره ووضع الخطط الاستراتيجية المناسبة .

ويسر مجلس الإدارة ان يقدم لكم هذا التقرير ويتقدم بالشكر الى الاخوة المساهمين وعلاء الشركة بتقنهم الكبيرة بها مع تقديرنا الى الإدارة التقنية للشركة والى جميع موظفيها لإخلاصهم وتفانيهم في عملهم وكذلك الشكر الجزيل الى البنك المركزي الاردني والى الاتحاد الاردني لشركات التأمين والى الشركات الزميلة والى كافة الوكلاء ووسطاء الشركة لما قدموه لنا من عون لرفع مستوى التأمين في الاردن.

وقفاً لله جميعاً لخدمة هذا البلد في ظل حضرة صاحب الجلالة الملك عبد الله الثاني بن الحسين حفظه الله ورعاه وحكومته الرشيدة

وتفضلوا بقبول فائق الاحترام..

رئيس مجلس الإدارة

الميد/ شريف توفيق الرواشدة



## تقرير مجلس الإدارة :

### • أنشطة الشركة الرئيسية

تأمين الممتلكات:	ضد أخطار الحريق والسرقة والكوارث الطبيعية كالزلازل والعواصف والفيضانات والخسائر الناجمة .
تأمين المسؤوليات:	المسؤولية المدنية تجاه الغير / مسؤولية صاحب العمل / تأمين العمال مسؤولية المنتج / Product Liability المسؤولية المهنية Professional Indemnity & Medical Malpractice
تأمين الأموال:	تأمين المصارف الشامل / تأمين النقد المنقول وفي القاصات / تأمين كفالة الموظفين .
تأمين البضائع المنقولة:	ضد أخطار النقل بحراً / برّاً / جواً.
تأمين السيارات والمركبات:	تأمين حوادث الطرق / السرقة / الحريق والمسؤولية المدنية المترتبة عليها.
التأمينات الهندسية:	تأمين المشاريع / تأمين المعدات والآلات وخطوط الإنتاج / تأمين آليات ومعدات المقاولين / تأمين الأجهزة الإلكترونية مثل الحاسوب والمعدات الطبية.
التأمين الصحي:	تأمين المصاريف الطبية المترتبة عن الأمراض والعوارض الطارئة للأفراد وموظفي الشركات والمصانع.
تأمين الحياة:	تأمين استمرار الدخل المنتظم بعد فقدان رب الأسرة وبأني عدة أنواع وتغطيات فردية وجماعية لموظفي الشركات والمؤسسات.
التأمينات المساندة:	تأمين السفر / تأمين العاملين في المنازل / تأمين العمالة الوافدة .

#### أماكن الشركة الجغرافية وعدد الموظفين في كل منها:

- شركة المجموعة العربية الأردنية للتأمين - ص.ب. 840657 عمان 11184 الأردن - شارع وادي صفرة مقابل صيدلية فارمسي ون.
- بلغ عدد موظفي الشركة ( 98 ) موظفاً في نهاية عام 2022 من ذوي الخبرات المتنوعة والطاقات الشابة.
- يوجد فرع للشركة في منطقتين الفرع الأول ( اربد - دوار القبة ) والفرع الثاني (عمان - شارع الملكة رانيا - عمارة رقم 91 )
- لا يوجد فروع للشركة خارجية.

#### يوجد فروع متنقلة للشركة :

- 1- فرع البجلي.
- 2- فرع الجاردنز
- 3- فرع الحسين

#### حجم الاستثمار الرأسمالي للشركة

- بلغ حجم الاستثمار الرأسمالي للشركة مبلغ ( 1993113 ) ديناراً مصاريف رأسمالية.

#### الشركات التابعة:

- يوجد للشركة شركة تابعة واحدة تأسست عام 2013 وهي (العربية الاردنية للتطوير العقاري ) ذات مسؤولية محدودة ورأسمالها (1000) دينار اردني ومقدار حصة الشركة 100% حيث يتم ادارتها من قبل الشركة الام وطبيعة عملها ونشاطها:

#### المساهمة بشركات اخرى

تملك الاموال المنقولة وغير المنقولة والعقارات تنفيذاً لغايات الشركة

#### تملك الشركات

شراء الاراضي داخل وخارج التنظيم بقصد تحسينها وتطويرها واقرارها ومن ثم بيعها

شراء الاسهم والسندات ضمن سوق عمان المالي ولصالح الشركة

شراء وبيع الاسهم والسندات والاوراق المالية لصالح الشركة

اقتراض الاموال اللازمة لها من البنوك

#### الشركات الحليفة :

- يوجد للشركة شركة حليفة واحدة تأسست عام 2010 وهي (سراي دابوق للتطوير العقاري) طبيعة عملها ونشاطها:

بناء المجمعات التجارية والسكنية والصناعية وبيعها

المساهمة بشركات اخرى

#### منشأة فندقية

استثمار اموال الشركة في المجالات العقارية

اقتراض الاموال اللازمة لها من البنوك

رهن اموال الشركة المنقولة وغير المنقولة تأميناً وضماناً لقروض الشركة والغير

تملك واستئجار الاموال المنقولة والغير المنقولة لتنفيذ غايات الشركة



أسماء أعضاء مجلس الإدارة ونبذة تعريفية عن كل واحد منهم:

الاسم	تاريخ الميلاد	الشهادة العلمية	تاريخ التخرج	الخبرات العملية
(1) السيد/ شريف توفيق الرواشدة رئيس مجلس الإدارة	1958	بكالوريوس اقتصاد	1986	رئيس مجلس إدارة شركة البلاد للأوراق المالية والاستثمار منذ عام 2006 ولغاية 2019/04/01. رئيس مجلس إدارة الشركة الوطنية لصناعة الكورين م.ع.م. من شهر 4/2016 حتى تاريخ 2020/07/01. رئيس مجلس إدارة شركة الإنماء العربية للتجارة والاستثمارات العالمية منذ عام 2012 ولغاية 2015. عضو مجلس إدارة شركة البلاد للأوراق المالية والاستثمار اعتباراً من تاريخ 2019/04/01. عضو مجلس إدارة شركة البلاد للخدمات الطبية م.ع.م. منذ عام 2002 ولغاية شهر 4/2014. عضو مجلس إدارة الشركة العربية لصناعة الأسمتوم (آرال) اعتباراً من تاريخ 2017/04/30. عضو مجلس إدارة الشركة الوطنية لصناعة الكورين م.ع.م. من شهر 4/2012 حتى 2014/4. عضو مجلس الأمناء جامعة مؤتة لغاية 2018. رئيس هيئة المديرين في شركة المدارس الكندية العالمية. عضو هيئة المديرين لجمعية رجال الأعمال الأردنيين الكنديين. عضو الهيئة الإدارية لنادي الطيران الشراعي الملكي الأردني. عضو مجلس أمناء في جامعه ال البيت
(2) السيد/ احمد عمر الرجوب نائب رئيس مجلس الإدارة	1956	ماجستير علوم مالية ومصرفية	1985	رئيس مجلس إدارة شركة إجابة المالية رئيس هيئة مديرين شركة الصقر العربي رئيس مجلس إدارة شركة سراي دابوق مساعد مدير تنفيذي سابق في البنك المركزي الأردني مستشار اقتصادي سابق في المجلس الاقتصادي والاجتماعي الأردني مترجم ومستشار في صندوق النقد العربي/ أبو ظبي
(3) السيد/ محمد طه الحراشة عضو مجلس الإدارة	1957	بكالوريوس لغة عربية	1978	عضو مجلس إدارة دار الأمان للتمويل الإسلامي رئيس مجلس إدارة شركة التجهيزات لخدمات الأغذية عضو مجلس إدارة المجموعة العربية الأردنية للتأمين رئيس هيئة المديرين الشركة الأردنية السعودية الإماراتية للاستثمارات المالية عضو هيئة المديرين لشركة الانماءية للتعليم عضو مجلس إدارة لأكاديمية السلط رئيس هيئة المديرين شركة الرصافة للمشاريع الإنشائية رئيس هيئة المديرين لشركة العمود للتطوير العقاري
(4) الأستاذ/ سلوى موسى محمد عرو عضو مجلس الإدارة	1974	دبلوم عالي إدارة	2013	مدير مالي شركة تهامة للاستثمارات المالية مدير مالي شركة عقاري للصناعات والاستثمارات العقارية

أسماء أعضاء مجلس الإدارة ونبذة تعريفية عن كل واحد منهم:

الاسم	تاريخ الميلاد	الشهادة العلمية	تاريخ التخرج	الخبرات العملية
(5) السيد / سمير توفيق الرواشدة عضو مجلس الإدارة	1955	بكالوريوس ادب	1978	مدير عام شركة البلاد للتوزيع المالية والاستثمار نائب رئيس مجلس ادارة العربية لمصناعة الألمنيوم نائب رئيس مجلس ادارة شركة الانماء العربية والاستثمارات العالمية عضو مجلس ادارة مركز ايداع الاوراق المالية
(6) السيدة /سامية سعيد شيازيه عضو مجلس الإدارة	1958	بكالوريوس تجارة	1982	شركة بتترول ابو ظبي الوطنية بنك الاتحاد الوطني بنك الخليج الأول عضو مجلس ادارة مصانع الخزف الاردنية
(7) السيد /إصالح محمد تريد الكهلاني عضو مجلس الإدارة	1966	ماجستير ادارة اعمال	1989	عمل مستشار تطوير البرامج والآداء لمؤسسة عبد الحمد شومان (مؤسسة غير ربحية تعنى بالثقافة) من 2013/4 ولغاية 2020-10-01. عمل رئيساً لمجلس مفوضي هيئة المناطق التنموية (2008-2010) عمل مفوضاً لشؤون الإستثمار والتنمية الاقتصادية في سلطة منطقة العقبة الاقتصادية الخاصة (2005- 2008). عمل رئيساً لمجلس إدارة شركة تطوير البحر الميت. كما شغل عدداً من المناصب في كلا القطاعين العام والخاص
(8) السيد /عبدالله بركات الرواشدة عضو مجلس الإدارة	1956	بكالوريوس ادب انجليزي	1979	رجل اعمال
(9) السيد / محمد مظهر عبدالرحمن حماده عضو مجلس الإدارة	1949	بكالوريوس حقوق	1981	رئيس مجلس ادارة صندوق تأمين النفط والطاقة (الاتحاد الاfrigي الاسوي للتأمين) مقرر لجنة السيارات والمكاتب العربية الموحدة (الاتحاد العام العربي للتأمين) رئيس الرابطة العربية لقوانين التأمين (الاتحاد العام العربي للتأمين) رئيس مجموعة عمل التأمين (غرفة ابوظبي) نائب رئيس اللجنة الفنية العليا (جمعية الامارات للتأمين) عضو المجلس التنفيذي (اتحاد التأمين الخليجي) عضو المجلس التنفيذي (الاتحاد الافريقي الاسوي للتأمين وإعادة التأمين) عضو مجلس ادارة مجمع الطيران (الاتحاد الافريقي الاسوي للتأمين وإعادة التأمين) عضو (جمعية التأمين الدولية) مسجل في مركز ابوظبي للتوظيف والتحكم بصفته (محكم ، خبير ، موقق)

أسماء الإدارة العليا ونبذة تعريفية عن كل واحد منهم:-

الاسم	تاريخ الميلاد	الشهادة العلمية	تاريخ التخرج	الخبرات العملية
(1) ناصر فايز توفيق عبدالله المدير العام	1969	بكالوريوس اقتصاد	1993	بكالوريوس علوم اقتصادية عام 1993 . وسيط و وكيل تأمين لعدد من شركات التأمين الكبرى لمدة عشر سنوات . لديه دورات تدريبية بأعمال مبادئ التأمين وتأمين المركبات وتأمينات الحريق والحوادث العامة . شارك في العديد من المؤتمرات التأمين الداخلية والخارجية شارك في العديد من الدورات في مجال الاعمال التجارية والتجارة العامة .
(2) السيدة/ نائيه محمد فالح علي نائب المدير العام للشؤون الفنية	1974	بكالوريوس حقوق	1999	قائم بأعمال مدير دائرة الاعادة منذ العام 2008 لدى شركة البحار العربية للتأمين سابقاً - المنارة للتأمين مدير دائرة إعادة التأمين لدى شركة المنارة للتأمين منذ العام 2010 وحتى 2018 مدير دائرة إعادة التأمين لدى الشركة العربية الأردنية للتأمين حتى تاريخه شاركت في عدة مؤتمرات تأمين وإعادة تأمين مهمة دولياً وعالمياً
(3) السيد سامر بركات مساعد المدير العام لدائرة تطوير الاعمال	1976	بكالوريوس صحافة وطوم اخبار	2001	شركة العرب للتأمين - مدير وحدة تسويق من 2001/9/9 لغاية 2005/12/31. شركة الشرق العربي - مدير حسابات /دائرة تطوير الاعمال من 2006/1/2 لغاية 2007/6/30. الشركة العربية الألمانية للتأمين - مدير دائرة تطوير الاعمال من 2007/7/1 لغاية 2012/1/30. الشركة الأردنية الاماراتية - مدير دائرة تطوير الاعمال من 2012/2/1 لغاية 2012/11/20. المجموعة العربية الأردنية للتأمين - مدير تنفيذي لدائرة تطوير الاعمال من 2012/11/25 ولغاية 2017/3/14. مساعد المدير العام لتطوير الاعمال من تاريخ 2017/03/13 ولغاية الان .

### أسماء الإدارة العليا ونبذة تعريفية عن كل واحد منهم:-

الاسم	تاريخ الميلاد	الشهادة العلمية	تاريخ التخرج	الخبرات العملية
(4) السيد/ محمد علي مسلم مدير دائرة التدقيق الداخلي اعتباراً من تاريخ 2022/11/01	1985	بكالوريوس محاسبة	2010	محاسب رئيسي / شركة الشركة للتكافل محاسب رئيسي / شركة الضمانون العرب للتأمين محاسب رئيسي / شركة المجموعة العربية الأردنية للتأمين مساعد مدير التدقيق الداخلي / شركة المجموعة الأوروبية للتأمين مدير التدقيق الداخلي / شركة الاتحاد العربي الدولي للتأمين مدير التدقيق الداخلي / الشركة المتحدة للتأمين مدير التدقيق الداخلي / الشركة للمجموعة العربية الأردنية
(5) السيد عاصم العطارزي مساعد مدير العام للشؤون المالية والتحصيل	1975	بكالوريوس محاسبة ماجستير محاسبة	1999 2005	مدير حسابات لدى مجموعة خوجة جدة - السعودية مدير مالي - الأراضي المقدسة للتأمين مدير مالي في المجموعة العربية الأردنية للتأمين
(6) المهندس سامر غرايبة مساعد المدير العام لدائرة تكنولوجيا المعلومات	1976	بكالوريوس هندسة اتصالات	1999	مدير دائرة نظم المعلومات في المجموعة العربية الأردنية للتأمين. MCP , MCSE , OCP , ASP .Net

### أسماء الموظفين الرئيسيين :

رقم	الاسم	المنصب الوظيفي
(1)	السيد أحمد سمير العوامله	مدير دائرة الحريق والتأمينات العامة
(2)	السيد عمر محمد شفيق محمد	مدير دائرة البحري
(3)	السيد نورز سامي بشنو	مدير دائرة انتاج المركبات
(4)	السيدة وئام محمود أبو هزيم	مديرة دائرة الموارد البشرية وشؤون الموظفين
(5)	السيد جبرائيل مروان الزعوط	مدير دائرة التأمينات المساندة
(6)	السيد محمد احمد الشامي	مدير دائرة المبيعات الغير مباشرة والوكلاء والوسطاء
(7)	الانسه مي خطاب عوده	مديرة الدائرة القانونية
(8)	السيد احمد قنيم الحراحشة	مدير دائرة التحصيل
(9)	السيد احمد ناصر الخطاطبة	مدير دائرة الحياة والصحي
(10)	السيد عمر كاظم المصري	مدير دائرة حوادث المركبات



أسماء كبار مالكي الأسهم في الشركة الذين يملكون ما يزيد عن 5% وعدد الأسهم المملوكة لكل منهم مقارنة مع السنة السابقة

2022/12/31		2021/12/31		الاسم	رقم
النسبة	عدد الأسهم	النسبة	عدد الأسهم		
%27.821	2,642,965	%27.812	2,642,154	شركة البلاد للأوراق المالية والاستثمار	(1)
%16.036	1,523,454	%16.365	1,554,675	المرحوم طه محمد طه الحراش	(2)
%11.716	1,113,009	%11.172	1,061,366	شركة العمود للتطوير العقاري	(3)
%9.579	910,000	-----	-----	زياد حسن فليح الرواشد	(4)
%6.234	592,196	-----	-----	البنك التجاري الأردني	(5)
%9.764	927,597	%9.764	927,597	شركة المنارة للتأمين	(4)
%7.071	671,751	%7.071	671,751	عمر ناصر فايز عبدالله	(5)
%6.316	600,000	%6.316	600,000	تامر سلمان عبد أبو السعود	(6)

#### الوضع التنافسي للشركة ضمن قطاع نشاطها

➤ شهد السوق الأردني منافسة شديدة في سوق التأمين الأردني مما أثر سلباً على مستوى الأسعار لكافة أنواع التأمين.

➤ إن حصة الشركة من إجمالي السوق المحلي بلغت 5%

#### درجة الاعتماد على موردين محددين أو عملاء رئيسيين محلياً وخارجياً

لا يوجد اعتماد على موردين محددين أو عملاء رئيسيين محلياً وخارجياً يشكلون 10% فأكثر من إجمالي المشتريات و/أو المبيعات.

#### الحماية الحكومية أو الامتيازات التي تتمتع بها الشركة أو أي من منتجاتها بموجب القوانين والأنظمة أو غيرها.

لا يوجد أية حماية حكومية أو امتيازات تتمتع بها الشركة أو أي من منتجاتها بموجب القوانين والأنظمة أو غيرها. لا يوجد أي براءات اختراع أو حقوق امتياز حصلت الشركة عليها.

#### القرارات الصادرة عن الحكومة أو المنظمات الدولية أو غيرها التي لها أثر مادي على عمل الشركة أو منتجاتها

##### أو قدرتها التنافسية.

لا يوجد أي قرارات صادرة عن الحكومة أو المنظمات الدولية أو غيرها لها أثر مادي على عمل الشركة أو منتجاتها أو قدرتها التنافسية.

لا تطبق معايير الجودة الدولية على الشركة أو لا تقوم الشركة بتطبيق معايير الجودة الدولية.



### الهيكل التنظيمي للشركة

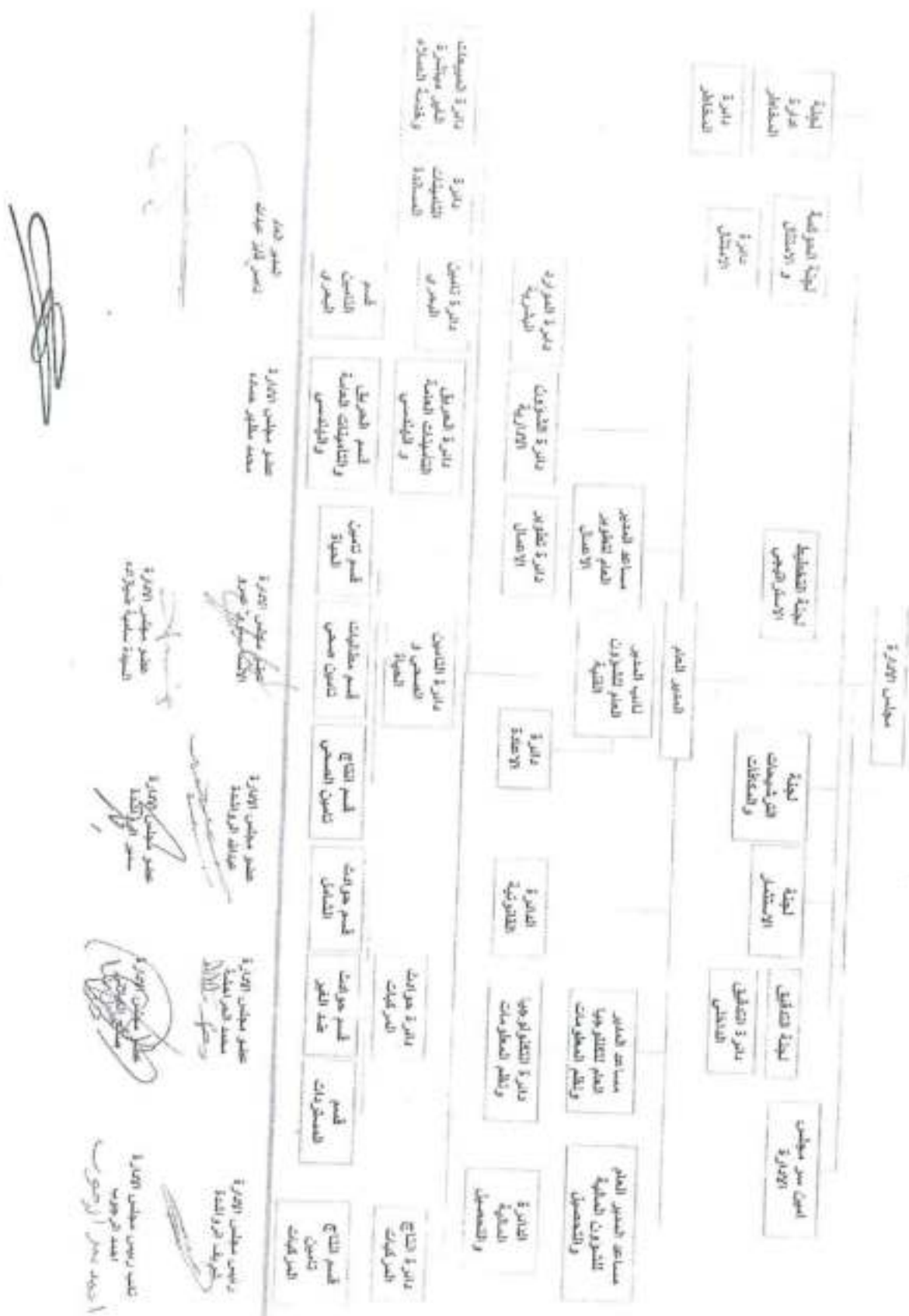

عدد الموظفين في الشركة وفئات مؤهلاتهم

السنة	ماجستير	بكالوريوس	دبلوم	توجيهي	ما دون	المجموع
2022	5	72	8	7	6	98
2021	5	70	13	11	6	105

برامج التأهيل والتدريب لموظفي الشركة:

- تم اعداد برنامج تدريبي عن قانون مكافحة غسل الاموال لمدراء الشركة و الموظفين الرئيسين فيها.

المخاطر التي تتعرض الشركة لها:

لم تتعرض الشركة لاية مخاطر مؤثرة خلال العام الماضي

الانجازات التي حققتها الشركة خلال السنة المالية

- ♦ بلغت قيمة الأقساط المكتتبة 2487761 دينار أردني مقابل 22034616 دينار عن عام 2021.
- ♦ وفي نفس الوقت بلغ إجمالي التعويضات المدفوعة 20655815 دينار أردني مقابل 25048920 دينار أردني عن عام 2021 .
- ♦ وبلغ إجمالي التعويضات تحت التسوية 7925888 دينار أردني مقابل 6655140 دينار أردني عن عام 2021.

الأثر المالي لعمليات ذات طبيعة غير متكررة حدثت خلال السنة المالية ولا تدخل ضمن نشاط الشركة الرئيس  
يوجد أثر مالي لعمليات ذات طبيعة غير متكررة حدثت خلال السنة المالية ولا تدخل ضمن نشاط الشركة الرئيس وهو سراي دابوق للتطوير العقاري علما بأن حصتنا 30% من اجمالي اسمال الشركة حيث اثر الخسائر المتراكم والبالغه 602175 بنسبة 100%

السلسلة الزمنية للأرباح أو الخسائر المحققة والأرباح الموزعة وصافي حقوق المساهمين وأسعار الأوراق المالية وذلك لمدة لا تقل عن خمس سنوات أو منذ تأسيس الشركة أيهما أقل

البيان / السنة	2018	2019	2020	2021	2022
الأرباح أو (الخسائر المحققة)	738733	1145546	1392734	(476501)	(1541562)
الأرباح الموزعة	--	--	--	--	--
صافي حقوق المساهمين	7111603	8128742	8821045	7971389	6238082
أسعار الأوراق المالية	0.94	0.68	0.76	0.88	0.93

#### تحليل المركز المالي للشركة ونتائج أعمالها خلال السنة المالية

2022	2021	النسب المالية	جدول
(%0.002)	%3	هامش الربح التشغيلي	(1)
(%0.06)	(%3)	معدل العائد على الموجودات	(2)
(%0.27)	(%9)	معدل العائد على حقوق المساهمين	(3)
%40	%59	أقساط غير مكتسبة / إجمالي الأقساط	(4)
%82	%84	المخصصات الفنية / إجمالي الأقساط	(5)
(%0.93)	(%4)	هامش الربح الصافي	(6)

### التطورات المستقبلية الهامة أو الخطة المستقبلية للشركة للسنة القادمة على الأقل

تبنى مجلس الإدارة خطة عمل للسنة القادمة 2023 يسعى من خلالها إلى تحقيق جملة من الأهداف بإتباع مجموعة من السياسات التي تشكل في مجموعها برامج عمل واضحة للإدارة. تتضمن خطة عمل الشركة المستقبلية لعام 2023 تحقيق الأهداف التالية :

- (1) استمرار الشركة بتقديم خدمات تأمينية ذات جودة عالية تلبي احتياجات وتوقعات الزبائن لتتلاءم مع قيم الشركة في التعامل مع الزبائن والعمل بمهنية عالية .
- (2) زيادة النشاط التسويقي المكثف لرفع حصة الشركة في السوق المحلي.
- (3) السعي لتحقيق ربحية عالية للنتائج الفنية والمتعلقة بأعمال التأمين المختلفة .
- (4) المشاركة في نشاطات المجتمع المحلي وتقديم الدعم اللازم في هذا المجال.
- (5) تدريب كوادر الشركة في كافة مجالات وفروع التأمين .
- (6) الالتزام والعمل بتطبيق سياسة الائتمان .
- (7) السعي لاجاد برامج تأمينية جديدة وطرحها في السوق والترويج لها بشتى الوسائل.
- (8) خدمة الاقتصاد الوطني، وذلك بالمساهمة في تقديم تغطيات تأمينية جديدة ومتطورة .
- (9) الاستمرار في تطوير و تحديث أنظمة الحاسوب لمواكبة آخر التطورات في هذا المجال ، وتقديم خدمات التأمين الكترونيا .

### مقدار أتعاب التدقيق للشركة

بلغت أتعاب التدقيق لعام 2023 بمبلغ 9860 دينار أردني.

### عدد الأوراق المالية المملوكة من قبل أعضاء مجلس الإدارة

الرقم	اسم العضو الطبيعي أو الاعتباري	المنصب	اسم ممثل الشخص الاعتباري	جنسية	عدد الأسهم 2021/12/31	عدد الأسهم 2022/12/31
1	السيد / شريف توفيق حمد الرواشدة	رئيس مجلس الإدارة	----	أردنية	3000	453,200
2	السيد/احمد عمر الرجوب	نائب مجلس الإدارة	-----	أردنية	3,250	3,250
3	شركة البلاد للأوراق المالية والاستثمار	عضو مجلس الإدارة	السيد/ سمير الرواشدة	أردنية	2,642,154	2,642,965
4	شركة الرفاعيات للاستثمار والتطوير العقاري	عضو مجلس الإدارة	الآنسة/ مطوى موسى محمد عمرو	أردنية	3000	3000
5	شركة الرصافة للمشاريع الاسكانية	عضو مجلس الإدارة	السيد/محمد طه الحراشة	أردنية	3000	3000
6	السيد/ عبدالله بركات الرواشدة	عضو مجلس الإدارة	-----	أردنية	15,845	15,845
7	السيدة/ سامية سعيد ضيازاده	عضو مجلس الإدارة	-----	أردنية	3,280	9,636
8	السيد / محمد مظهر " عبدالرحمن حمادة	عضو مجلس الإدارة	-----	أردنية	3000	3000
9	السيد/ صالح محمد زيد الكيلاني "	عضو مجلس الإدارة	-----	أردنية	3000	3000

### الشركات المسيطر عليها من قبل أعضاء المجلس

(1)	شركة الرصافة للمشاريع الاسكانية.	3000 سهم
(2)	شركة الرفاعيات للاستثمار والتطوير العقاري.	3000 سهم
(3)	شركة البلاد للأوراق المالية والاستثمار	2,642,965 سهم

### عدد الأوراق المالية المملوكة من قبل أشخاص الإدارة العليا

الرقم	الاسم	المنصب	الجنسية	عدد الأسهم 2021/12/31	عدد الأسهم 2022/12/31
1	ناصر فايز توفيق	المدير العام	الأردنية	107,819	107,819
2	ناديه محمد قالح علي	نائب المدير العام للشؤون الفنية	الأردنية	-	-
3	عاصم جميل العطاري	مساعد المدير العام للشؤون المالية والتحصيل	الأردنية	-	-
4	سامر بركات	مساعد المدير العام لدائرة تطوير الاعمال	الأردنية	-	-
5	محمد علي مسلم اعتبارا من 2022/11/01	مدير التدقيق الداخلي	الأردنية	-	-
6	المهندس سامر غرايبة	مساعد المدير العام للتكنولوجيا المعلومات	الأردنية	-	-



\* لا يوجد أية شركات مسطرة عليها من قبل الإدارة العليا

عدد الأوراق المالية المملوكة لأقارب أعضاء مجلس الإدارة وأقارب الإدارة العليا :

الرقم	الاسم	الصلة	جنسية	عدد الأسهم 2021/12/31	عدد الأسهم 2022/12/31
	سهاد	زوجة رئيس مجلس الإدارة شريف الرواشدة	الأردنية	-	-
	سلاف	اولاد شريف الرواشدة	الأردنية	-	-
	زارا		الأردنية	-	-
	يارا		الأردنية	-	-
	لارا		الأردنية	-	-
	ريان		الأردنية	-	-
1	جنى جمال ابو رداد	زوجة نائب رئيس مجلس الإدارة	الأردنية	-	-
	محمد	احمد الرجوب	الأردنية	-	-
	سند	اولاد	الأردنية	-	-
2	-----	احمد الرجوب	الأردنية	-	-
	عدي	زوجة عضو مجلس الإدارة سمير الرواشدة	-	-	-
	وعد	الأولاد سمير الرواشدة	الأردنية	-	-
	عدي		الأردنية	-	-
			الأردنية	-	-
3	سامية سعيد يوسف ضيا زاده	زوجة عضو مجلس الإدارة محمد طه الحراحشه	الأردنية	-	-
	ليث	اولاد	الأردنية	-	-
	طه	محمد طه الحراحشه	الأردنية	1,554,675	1,523,454
	غيث		الأردنية	-	-
	أيال		الأردنية	-	-
4		زوجة عضو مجلس الإدارة شريف الرواشدة			
		اولاد			
		شريف الرواشدة			
5	امال عمر عبدالله السليم	زوجة عضو مجلس إدارة "محمد مظهر" عبدالرحمن حماده	الأردنية	-	-
	زيد	اولاد	الأردنية	-	-
	احمد	"محمد مظهر" عبدالرحمن حماده	الأردنية	-	-
	منى		الأردنية	-	-
	رند		الأردنية	-	-
	امل		الأردنية	-	-

هـ	الأردنية	-	-
----	----------	---	---

عدد الأوراق المالية المملوكة لأقارب أعضاء مجلس الإدارة وأقارب الإدارة العليا - تتمة

الرقم	الاسم	الصلة	جنسية	عدد الأسهم 2021/12/31	عدد الأسهم 2022/12/31
6	-	عضو مجلس إدارة سلوى موسى محمد عمرو	الأردنية	-	-
	-	الأولاد لا يوجد	-	-	-
	-		-	-	-
7	رنا	زوجة عضو مجلس الإدارة صالح محمد "زيد الكيلاني"	الأردنية	-	-
	سجى	اولاد صالح محمد "زيد الكيلاني"	الأردنية	-	-
	نور		الأردنية	-	-
	ساره		الأردنية	-	-
	محمد		الأردنية	-	-
8	محمد طه الحر احشه	زوج عضو مجلس الإدارة سامية ضياعه	الأردنية	-	-
	أيال	اولاد سامية ضياعه	الأردنية	-	-
9	فاطمة	زوجة عضو مجلس الإدارة عبدالله الرواشدة	الأردنية	-	-
	اسراء	اولاد عبدالله الرواشدة	الأردنية	-	-
	اسلام		الأردنية	-	-
	براء		الأردنية	-	-
	عاصم		الأردنية	-	-
	رانا		الأردنية	-	-

المزايا والمكافآت التي يتمتع بها كل من رئيس وأعضاء مجلس الإدارة

الاسم	الوظيفة	المرتبات شباط ابريل	مكافآت ايار ابريل
السيد / شريف الرواشدة	رئيس مجلس الإدارة	6450	---
السيد / احمد عمر الرجوب	نائب رئيس مجلس الإدارة	6450	---
السيد / سمير الرواشدة	عضو مجلس الإدارة	6000	---
السيد / محمد طه القسيم المرامشة	عضو مجلس الإدارة	6000	---
السيد / صالح محمد "زيد الكيلاني"	عضو مجلس الإدارة	6450	---
السيد / محمد منقهر "عبدالرحمن حمادة"	عضو مجلس الإدارة	6000	---
السيد / سامية ضياعه	عضو مجلس الإدارة	6450	---
السيد / عبدالله الرواشدة	عضو مجلس الإدارة	6000	---
الانسة / سلوى موسى محمد عمرو	عضو مجلس الإدارة	6450	---

### المزايا والمكافآت التي يتمتع بها كل من الإدارة العليا

الاسم	المنصب	التاريخ	الرواتب المتوبة	التفقات	المكافآت	تفقات السفر	الإجمالي
ناصر فايز توفيق	المدير العام	2018/6/1	112000	--	--	--	112000
ناديه محمد فاتح علي	نائب المدير العام للشؤون الفنية	2018/06/03	42000	1200	--	--	43200
عاصم المطاري	مساعد المدير العام للشؤون المالية والتحصيل	2010/9/29	30525	1200	1000	--	32725
سامر بركات	مساعد المدير العام دائرة تطوير الاعمال	2012/11/25	30600	1200	--	--	31800
محمد علي مسلم اعتباراً من 2022/11/01	مدير التدقيق الداخلي	2022/11/01	4300	200	--	--	4500
المهندس سامر غريفة	مساعد المدير العام دائرة تكنولوجيا المعلومات	2001/03/17	24795.9	1200	1000	--	26995.9

### • يوجد تبرعات للشركة خلال السنة المالية 2022 بقيمة 8607 دينار

- كفاله ايتام ابنه المرحوم نمر الكاظمي
- الساده / جمعيه فلسطين الدوليہ للتنمية المحترمين
- تسديد تبرع و دعم للانتاج الفني للعرض المسرحي السيد / رمضان اسماعيل محمد الرواشدة المحترم
- مساعدہ بسبب اندلاع حريق في منزلها الفاضله / ندى ابراهيم المنيص المحترمه
- دعم من الشركة على مبادرة حياتك بتهمنا للتوعية المرورية - السادة / جمعيه سراج البادية الثقافية المحترمين
- السادة / المؤسسة الاقتصادية والاجتماعية للمتقاعدين العسكريين والمحاربين القدماء المحترمين

### • العقود والمشاريع والارتباطات التي عقدتها الشركة المصدرة مع الشركات التابعة أو الحليفة أو رئيس

مجلس الإدارة أو أعضاء المجلس أو المدير العام أو أي موظف في الشركة أو أقاربه.

لا يوجد أية عقود ومشاريع وارتباطات عقدتها الشركة المصدرة مع الشركات التابعة أو الحليفة أو رئيس مجلس الإدارة أو أعضاء المجلس أو المدير العام أو أي موظف في الشركة أو أقاربه.

### • مساهمة الشركة في حماية البيئة

لا يوجد مساهمة للشركة في حماية البيئة

لا يوجد مساهمة للشركة في خدمة المجتمع المحلي

## الإقرارات

(1) يقر مجلس إدارة الشركة بعدم وجود أي أمور جوهرية قد تؤثر على استمرارية الشركة خلال السنة المالية القادمة.

(2) يقر مجلس الإدارة بمسؤوليته عن اعداد البيانات المالية وتوقيع نظام رقابة فعال بالشركة.

الاسم	
سعادة السيد/ شريف توفيق الرواشدة. رئيس مجلس الإدارة	
سعادة السيد/ أحمد عمر الرجوب نائب رئيس مجلس الإدارة	
سعادة السيد/ سمير توفيق الرواشدة (ممثل عن شركة البلاد للوراق المالية والاستثمار). عضو مجلس الإدارة	
سعادة السيد/ محمد طه الحراشدة (ممثل عن شركة الرصافة للمشاريع السكنية). عضو مجلس الإدارة	
سعادة السيد/ "محمد مظهر" عبدالرحمن حمادة. عضو مجلس الإدارة	
سعادة السيدة/ سامية سعيد ضيازاده. عضو مجلس الإدارة	
سعادة السيد/ صالح محمد "زيد الكيلاني". عضو مجلس الإدارة	
سعادة السيد/ عبدالله بركات الرواشدة. عضو مجلس الإدارة	
سعادة السيدة/ سلوى موسى محمد عمرو (ممثلة عن شركة الرفاعيات للاستثمار والتطوير العقاري) عضو مجلس الإدارة	

(3) نقر نحن الموقعين أدناه بصحة ودقة واكتمال المعلومات والبيانات الواردة في التقرير السنوي.

  
عاصم العطاري  
مساعد المدير العام  
للشؤون المالية والتحصيل

  
ناصر فايز توفيق عبدالله  
المدير العام

  
السيد/ شريف توفيق الرواشدة  
رئيس مجلس الإدارة



اللجان المنبثقة من مجلس الإدارة لعام 2022

- بناءً على تعليمات الحاكمية المؤسسية لشركة التأمين وأسس تنظيمها وإدارتها وتعديلاتها الصادرة عن مجلس إدارة هيئة التأمين بمقتضى أحكام الفقرة (ب) من المادة (45) والفقرة (ب) من المادة (108) من قانون تنظيم أعمال التأمين رقم (33) لسنة 1999 وتعديلاته تم تشكيل لجان منبثقة عن مجلس الإدارة خلال العام 2022 وهي كالتالي :

الاسم	العضوية	لجنة التدقيق	لجنة المخاطر	لجنة الترشيحات والمكافآت	لجنة التخطيط الاستراتيجي	لجنة الحوكمة والامتثال	لجنة الاستثمار	مجموع عدد حضور للاجتماعات	المكان
السيد شريف الرواشدة	عضو لجنة	17	-	-	2	1	2	5	وجاهي
السيدة سامية ضيازادة	عضو لجنة	15	1	1	-	-	-	4	وجاهي
الانسة ملوى عمرو	عضو لجنة	14	-	-	-	1	-	3	وجاهي
السيد صالح الكيلاني	عضو لجنة	17	-	5	2	1	-	5	وجاهي
السيد أحمد الرجوب	عضو لجنة	8	-	6	2	1	2	5	وجاهي
السيد عبدالله الرواشدة	عضو لجنة	-	2	6	-	2	-	2	وجاهي
السيد سمير الرواشدة	عضو لجنة	-	2	6	-	1	-	2	وجاهي
السيد محمد طه العراش	عضو لجنة	-	-	2	-	1	1	3	وجاهي
السيد محمد مظفر حماده	عضو لجنة	-	2	-	-	1	-	1	غير وسائل التواصل
السيد ناصر فايز توفيق	عضو لجنة	-	1	-	-	-	1	-	وجاهي
ناديه فالح	عضو لجنة	-	1	-	-	-	-	-	وجاهي



• اللجان المنبثقة من مجلس الإدارة بتاريخ 2022/07/28 حيث كما يلي :

اسم اللجنة	عبد الله الاجتماعات	احمد الرجوب	ممنيز الرواشدة	محمد الحراخشة	شريف الرواشدة	صالح الكيلاشي	مساميه متيازاده	عبدالله الرواشدة	سلوى عمرو	محمد مظهر حمادة	المدير العام	نائب المدير العام للشؤون الغنية
لجنة التتفق	17	عضو			عضو	رئيس اللجنة	عضو		عضو			
لجنة الترشيحات والمكافآت	6	رئيس اللجنة	عضو	عضو		عضو		عضو				
لجنة الحوكمة والامثال	2	عضو			عضو			عضو	رئيس اللجنة	عضو		
لجنة المخاطر	2		عضو	عضو			عضو	رئيس اللجنة		عضو	عضو	
لجنة الاستثمار	2	عضو		عضو	رئيس اللجنة				عضو		عضو	

• قرار تعديل اللجان المتبقية من مجلس الإدارة بتاريخ 2022/11/27 حيث كما يلي :

اسم اللجنة	عبد الله الاجتماعات	احمد الرجوب	سمير الرواشدة	محمد الحراشدة	شريف الرواشدة	صالح الكيلاوي	ساميه ضيازيده	عبدالله الرواشدة	سلوى عمر	محمد مظهر حماده	المدير العام	نائب المدير العام للشؤون الفنية
لجنة التقيق	17	عضو			عضو	رئيس اللجنة	عضو		عضو			
لجنة الترشيدات والمكافآت	6	رئيس اللجنة	عضو	عضو		عضو	عضو					
لجنة الحوكمة والامتثال	2			عضو	عضو			عضو	رئيس اللجنة	عضو		
لجنة المخاطر	2		عضو				عضو	رئيس اللجنة		عضو		عضو
لجنة الاستثمار	2	عضو	عضو	رئيس اللجنة	عضو				عضو		عضو	
لجنة التخطيط الاستراتيجي	2				رئيس اللجنة	عضو	عضو	عضو		عضو		عضو



المجموعة العربية الأردنية للتأمين

تقرير الحوكمة

2022

من المتفق عليه أن قواعد وأسس حوكمة الشركات قد أصبحت من أهم المواضيع المطروحة على صعيد اقتصاديات دول العالم، وباتت عنصراً مهماً لتعزيز النجاح والإصلاح التنظيمي في ظل نظام العولمة والانفتاح الاقتصادي والمنافسة الشديدة ليس على المستوى المحلي بل أيضاً الخارجي.

بل إن قواعد وأسس الحوكمة أصبحت شرطاً ومتطلباً تضعها المنظمات الدولية بقبول العضوية والتعامل مع دول العالم وأسواقها وشعاراً يتبناه القطاع العام والخاص على حد سواء ووسيلة لتعزيز الثقة لأنها دليل وجود سياسات عادلة وشفافة وقواعد لحماية المستثمرين وحملة الأسهم والمتعاملين.

كما أن هذه القواعد تعتبر مؤشراً على المستوى الذي وصلت إليه الإدارة من إلزام مهني بقواعد حسن الإدارة والشفافية والمحاسبة وإجراءات الحد من الفساد.

وفي ضوء ذلك، فقد قامت الشركة بوضع الأطر القانونية والتنظيمية اللازمة لنظام إدارة المخاطر تطبيقاً لقواعد الحوكمة والتعليمات الصادرة بشأنها رقم (2) لسنة 2006 بهدف وضع إطار واضح ينظم العلاقات والإدارة فيها ويحدد الحقوق والواجبات والمسؤوليات بما يحقق أهداف الشركة وغاياتها ويحفظ حقوق الأطراف ذوي المصالح المرتبطة بها، ولا شك أن هذه القواعد تستند بشكل أساسي إلى التشريعات ذات العلاقة و أهمها قانون الأوراق المالية وقانون الشركات.

ولابد من الإشارة أن هذه القواعد قد نظمت أمور معينة لأهميتها الخاصة وتركزت الأمور الأخرى إلى التشريعات ذات العلاقة.

فعلى سبيل المثال، فصل النظام الخطوات الإجرائية التفصيلية للعمليات الفنية للشركة من حيث الصلاحيات والتسعير والتعويضات والاحتياطات الفنية وإعادة التأمين وملاءمة رأس المال بسبب الأهمية القصوى التي توليها الشركة لهذا الجانب.

ثم تعرض النظام للمعلومات الإدارية لأهميته للإدارة واتخاذ القرار الصحيح، ثم تطرق النظام إلى خطر الاحتيال وتعارض المصالح وأخطار السوق وأخطار الاستثمار بالإضافة إلى مخاطر التأمين.

اسماء اعضاء مجلس الادارة الحاليين والاعتباريين والمستقلين وغير المستقلين خلال 2022

الرقم	اسماء اعضاء مجلس الادارة	المنصب	العضو التنفيذي	العضو غير التنفيذي	العضو المستقل	العضو غير المستقل
1	السيد/ شريف توفيق الرواشدة	رئيس مجلس الادارة	---	غير تنفيذي	غير مستقل	غير مستقل
2	السيد/احمد عمر الرجوب	نائب رئيس مجلس الادارة	---	غير تنفيذي	مستقل	غير مستقل
3	شركة البلاد لسلواري المالية ويمثلها السيد سمير توفيق الرواشدة	عضو مجلس الادارة	---	غير تنفيذي	غير مستقل	غير مستقل
4	شركة الرفاعيات للاستثمار والتطوير العقاري ويمثلها الانسة ميلوي موسى محمد عمرو	عضو مجلس الادارة	---	غير تنفيذي	مستقل	غير مستقل
5	السيد/ عبدالله بركات الرواشدة	عضو مجلس الادارة	---	غير تنفيذي	مستقل	غير مستقل
6	السيد/ "محمد مظهر" عبدالرحمن حمادة	عضو مجلس الادارة	---	غير تنفيذي	غير مستقل	غير مستقل
7	السيدة/ سامية ضياعه	عضو مجلس الادارة	---	غير تنفيذي	غير مستقل	غير مستقل
8	شركة الرصافة للمشاريع الاسكانية ويمثلها السيد محمد طه الحراشة	عضو مجلس الادارة	---	غير تنفيذي	غير مستقل	غير مستقل
9	السيد/ صالح محمد "زيد الكيلاني"	عضو مجلس الادارة	---	غير تنفيذي	مستقل	غير مستقل

المناصب التنفيذية واسماء الاشخاص الذين يشغلونها خلال عام 2022 :

الاسم	المنصب
ناصر فايز توفيق	مدير عام
ناديه محمد فالح علي	نائب المدير العام لشؤون الفنية
عاصم جميل العطاري	مساعد المدير العام للشؤون المالية والتحصيل
سامر بركات	مساعد المدير العام دائرة تطوير الاعمال
محمد علي مسلم اعتبارا من 2022/11/01	مدير دائرة التدقيق الداخلي
المهندس سامر غرايه	مساعد المدير العام لدائرة تكنولوجيا المعلومات



**اسماء ممثلي اعضاء مجلس الادارة الاعتباريين والمستقلين وغير المستقلين خلال عام 2022**

الرقم	اسم العضو الطبيعي أو الاعتباري	المنصب	اسم ممثل الشخص الاعتباري	العضو التنفيذي أو غير التنفيذي	مستقل أو غير مستقل
1	شركة الرفاعيات للاستثمار والتطوير العقاري	عضو مجلس الإدارة	الانسة /سلوى عمرو	غير تنفيذي	مستقل
2	شركة البلاد للأوراق المالية	عضو مجلس الإدارة	السيد/ سمير الرواشدة	غير تنفيذي	غير مستقل
3	شركة الرضافة للشاريع الاسكانية	عضو مجلس الإدارة	السيد/ محمد الحراحشة	غير تنفيذي	غير مستقل

**• عضويات مجالس الإدارة التي يشغلها اعضاء مجلس الادارة خلال 2022**

**1- السيد/ شريف توفيق الرواشدة (رئيس مجلس الإدارة)**

رئيس مجلس إدارة شركة البلاد للأوراق المالية والاستثمار منذ عام 2006 ولغاية 2019/04/01.  
رئيس مجلس إدارة الشركة الوطنية لصناعة الكلورين م.ع.م. من شهر 4/2016 حتى تاريخ 2020/07/01.  
رئيس مجلس إدارة شركة الإنماء العربية للتجارة والاستثمارات العالمية منذ عام 2012 ولغاية 2015.  
عضو مجلس إدارة شركة البلاد للأوراق المالية والاستثمار اعتباراً من تاريخ 2019/04/01.  
عضو مجلس إدارة شركة البلاد للخدمات الطبية م.ع.م. منذ عام 2002 ولغاية شهر 4/2014.  
عضو مجلس إدارة الشركة العربية لصناعة الألمنيوم (أزال) اعتباراً من تاريخ 2017/04/30.  
عضو مجلس إدارة الشركة الوطنية لصناعة الكلورين م.ع.م. من شهر 4/2012 حتى 2014/4.  
عضو مجلس الأمناء جامعة مؤتة لغاية 2018.  
رئيس هيئة المديرين في شركة المدارس الكندية العالمية.  
رئيس هيئة المديرين في شركة مندلا لليزر والجراحة التجميلية.  
عضو هيئة المديرين لجمعية رجال الأعمال الأردنيين الكنديين.  
عضو الهيئة الإدارية لنادي الطيران الشراعي الملكي الأردني.  
عضو مجلس أمناء في جامعه ال البيت

**2- السيد/ احمد عمر الرجوب (نائب رئيس مجلس الإدارة )**

رئيس مجلس إدارة شركة إجدانة المالية  
رئيس هيئة مديرين شركة المسقر العربي  
رئيس مجلس إدارة شركة سراي دابوق  
مساعد مدير تنفيذي سابق في البنك المركزي الأردني  
مستشار اقتصادي سابق في المجلس الاقتصادي والاجتماعي الأردني  
مترب ومستشار في صندوق النقد العربي/ أبو ظبي

**3- شركة البلاد للأوراق المالية ويمثلها السيد سمير توفيق الرواشدة (عضو مجلس الإدارة)**

مدير عام شركة البلاد للأوراق المالية والاستثمار  
نائب رئيس مجلس إدارة العربية لصناعة الألمنيوم  
نائب رئيس مجلس إدارة شركة الإنماء العربية والاستثمارات العالمية  
عضو مجلس إدارة مركز ابداع الأوراق المالية

• عضويات مجالس الإدارة التي يشغلها أعضاء مجلس الإدارة خلال 2022

- 4- شركة الرفاعات للاستثمار والتطوير العقاري ويمثلها الاتسة ملوى موسى محمد عمرو (عضو مجلس الإدارة)  
مدير مالي شركة تهامة للاستثمارات المالية  
مدير مالي شركة عقاري للصناعات والاستثمارات العقارية
- 5- السيد/ عبدالله بركات الرواشدة (عضو مجلس الإدارة)  
لا يوجد
- 6- السيد/ "محمد مظهر" عبدالرحمن حمادة (عضو مجلس الإدارة)  
لا يوجد
- 7- السيدة/ سامية ضيأه (عضو مجلس الإدارة)  
شركة بنزول الوطني الوطنية  
بنك الاتحاد الوطني  
بنك الخليج الأول  
عضو مجلس إدارة مصنع الخزف الأردنية
- 8- شركة الرسافة للمشاريع الإسكانية ويمثلها السيد محمد طه الحراحشة (عضو مجلس الإدارة)  
عضو مجلس إدارة دار الأمان للتمويل الإسلامي  
رئيس مجلس إدارة شركة التجميعات لخدمات الأغنية  
عضو مجلس إدارة المجموعة العربية الأردنية للتأمين  
رئيس هيئة المديرين لشركة الأردنية السعودية الإماراتية للاستثمارات المالية  
عضو هيئة المديرين الشركة الإنمائية للتعليم  
عضو مجلس إدارة أكاديمية السلط  
رئيس هيئة المديرين شركة الرسافة للمشاريع الإسكانية  
رئيس هيئة المديرين لشركة العمود للتطوير العقاري
- 9- السيد/ صالح محمد "زيد الكيلاني" (عضو مجلس الإدارة)  
عمل مستشار تطوير البرامج والاداء لمؤسسة عبد الحميد شومان (مؤسسة غير ربحية تعني بالثقافة) من 2013/4 ولغاية 2020-10-01.  
عمل رئيساً لمجلس مفوضي هيئة المناطق للتنمية (2010-2008)  
عمل مفوضاً لشؤون الإستثمار والتنمية الاقتصادية في سلطة منطقة العقبة الاقتصادية الخاصة (2008-2005).  
عمل رئيساً لمجلس إدارة شركة تطوير البحر الميت

• اسم رئيس وأعضاء لجنة التدقيق وثبذة عن مؤهلاتهم وخبراتهم المتعلقة بالأمور المالية أو المحاسبية :-

- 1- السيد/ صالح محمد "زيد الكيلاني" (ماجستير إدارة اعمال)  
عمل مستشار تطوير البرامج والاداء لمؤسسة عبد الحميد شومان (مؤسسة غير ربحية تعني بالثقافة) من 2013/4 ولغاية 2020-10-01.  
عمل رئيساً لمجلس مفوضي هيئة المناطق للتنمية (2010-2008)  
عمل مفوضاً لشؤون الإستثمار والتنمية الاقتصادية في سلطة منطقة العقبة الاقتصادية الخاصة (2008-2005).  
عمل رئيساً لمجلس إدارة شركة تطوير البحر الميت.  
كما شغل عدداً من المناصب في كلا القطاعين العام والخاص  
شغل منصب عضو مجلس إدارة في البنك التجاري
- 2- الاتسة/ ملوى موسى محمد عمرو (دبلوم عالي إدارة)  
مدير مالي شركة تهامة للاستثمارات المالية  
مدير مالي شركة عقاري للصناعات والاستثمارات العقارية

3- السيدة /إسماعية سعيد ضيازاده (بكالوريوس تجارة)

شركة بترول ابو ظبي الوطنية  
بنك الاتحاد الوطني  
بنك الخليج الاول  
عضو مجلس ادارة مصانع الخزف الاردنية

4- السيد/ شريف توفيق الرواشدة (بكالوريوس اقتصاد)

رئيس مجلس إدارة شركة البلاد للأوراق المالية والاستثمار منذ عام 2006 ولغاية 2019/04/01.  
رئيس مجلس إدارة الشركة الوطنية لصناعة الكلورين م.ع.م. من شهر 4/2016 حتى تاريخ 2020/07/01.  
رئيس مجلس إدارة شركة الإنماء العربية للتجارة والاستثمارات العالمية منذ عام 2012 ولغاية 2015.  
عضو مجلس إدارة شركة البلاد للأوراق المالية والاستثمار اعتباراً من تاريخ 2019/04/01.  
عضو مجلس إدارة شركة البلاد للخدمات الطبية م.ع.م. منذ عام 2002 ولغاية شهر 4/2014.  
عضو مجلس إدارة الشركة العربية لصناعة الألمنيوم (أرال) اعتباراً من تاريخ 2017/04/30.  
عضو مجلس إدارة الشركة الوطنية لصناعة الكلورين م.ع.م. من شهر 4/2012 حتى 2014/4.  
عضو مجلس الأمراء جامعة مؤتة لغاية 2018.  
رئيس هيئة المديرين في شركة المدارس الكندية العالمية.  
رئيس هيئة المديرين في شركة مدلا للزور والجراحة التجميلية.  
عضو هيئة المديرين لجمعية رجال الأعمال الأردنيين الكنديين.  
عضو الهيئة الإدارية لنادي الطيران الشراعي الملكي الأردني.

5- السيد/ احمد عمر الرجوب (ماجستير علوم مالية ومصرفية )

رئيس مجلس إدارة شركة إجادة المالية  
رئيس هيئة مديرين شركة المسر العربي  
رئيس مجلس إدارة شركة سراي دابوق  
مساعد مدير تنفيذي سابق في البنك المركزي الأردني  
مستشار اقتصادي سابق في المجلس الاقتصادي والاجتماعي الأردني  
مدرب ومستشار في صندوق النقد العربي، ابو ظبي

• ضابط ارتباط الحوكمة:

1- السيدة وئام ابوهزيم

2- السيد معتز جبر

اسماء اللجان المنبثقة من مجلس الإدارة وبيان عدد اجتماعات كل من اللجان واسماء رؤساء اللجان خلال عام 2022

الاسم	العضوية	لجنة التدقيق	لجنة المخاطر	لجنة الترشيحات والمكافآت	لجنة التخطيط الاستراتيجي	لجنة الحوكمة و الامتثال	لجنة الاستثمار	مجموع عدد حضور للاجتماعات	المكان
السيد شريف الرواشدة	عضو لجنة	17	-	-	2	1	2	5	وجاهي
السيدة سامية طنبازايدة	عضو لجنة	15	1	1	-	-	-	4	وجاهي
الانسة سلوى عمرو	عضو لجنة	14	-	-	-	1	-	3	وجاهي
السيد صالح الكهلاني	عضو لجنة	12	-	5	2	1	-	5	وجاهي
السيد أحمد الرجوب	عضو لجنة	8	-	6	2	1	2	5	وجاهي
السيد عبدالله الرواشدة	عضو لجنة	-	2	6	-	2	-	2	وجاهي
السيد سمير الرواشدة	عضو لجنة	-	2	6	-	1	-	2	وجاهي
السيد محمد طه الجراحشه	عضو لجنة	-	-	2	-	1	1	3	وجاهي
السيد محمد مظهر حماده	عضو لجنة	-	2	-	-	1	-	1	غير وسائل التواصل
السيد ناصر فايز توفيق	عضو لجنة	-	1	-	-	-	1	-	وجاهي
ناديه فالح	عضو لجنة	-	1	-	-	-	-	-	وجاهي



• اللجان المنبثقة من مجلس الإدارة بتاريخ 2022/07/28 حيث كما يلي :

اسم اللجنة	عبد الله الرواشدة	سليمان الرواشدة	عبد الله الرواشدة	سليمان الرواشدة	صالح الكيلاني	شريف الرواشدة	محمد الحراشة	مسعود الرواشدة	احمد الرجوب	عبد الله الرواشدة	اسم اللجنة
لجنة التدقيق	عضو	رئيس اللجنة	عضو	عضو							
لجنة الترشيحات والمكافآت	رئيس اللجنة	عضو	عضو	عضو							
لجنة الحوكمة والامتثال	عضو	عضو	رئيس اللجنة	عضو							
لجنة المخاطر	عضو	عضو	رئيس اللجنة	عضو							
لجنة الاستثمار	عضو	عضو	رئيس اللجنة	عضو							

الجمعية العامة  
الأردنية للتأمين

• قرار تعديل اللجان المنبثقة من مجلس الإدارة بتاريخ 2022/11/27 حيث كما يلي :

اسم اللجنة	عبد الاجتماعات	احمد الرحوب	مسمير الرواشدة	محمد الحراشدة	شريف الرواشدة	صالح الكيلاشي	مساميه ضياره	عبدالله الرواشدة	سلوى عمرو	محمد مظهر حماده	المدير العام	نائب المدير العام للشؤون الفنية
لجنة التقيق	17	عضو			عضو	رئيس اللجنة	عضو		عضو			
لجنة الترشيحات والمكافآت	6	رئيس اللجنة	عضو	عضو		عضو	عضو					
لجنة الحركة والامثال	2		عضو	عضو	عضو			عضو	رئيس اللجنة	عضو		
لجنة المخاطر	2		عضو				عضو	رئيس اللجنة		عضو		عضو
لجنة الاستثمار	2	عضو	عضو	رئيس اللجنة	عضو				عضو		عضو	
لجنة النمط الاستراتيجي	2				رئيس اللجنة	عضو	عضو	عضو	عضو	عضو		عضو

- تم اجتماع لجنة التدقيق مع مدقق الحسابات الخارجي خلال عام 2022 اربعة اجتماعات وتم حضور جميع اعضاء لجنة التدقيق .
- تم اجتماع لجنة التدقيق مع الخبير الاكتواري خلال عام 2022 مرتين وتم حضور جميع اعضاء لجنة التدقيق .
- اجتماعات مجلس الإدارة التي تم عقدها خلال عام 2022 :

الرقم	تاريخ الاجتماع	وجاهي	وسائل التواصل	غياب
1	2022/01/05	تم حضور عدد 8 من الاعضاء	محمد مظهر حماده	-----
2	2022/02/22	تم حضور عدد 8 من الاعضاء	محمد مظهر حماده	-----
3	2022/03/08	تم حضور عدد 8 من الاعضاء	محمد مظهر حماده	-----
4	2022/05/10	تم حضور عدد 8 من الاعضاء	محمد مظهر عبدالرحمن حماده	-----
5	2022/06/22	تم حضور عدد 7 من الاعضاء	صالح الكيلاني	احمد الرجوب
6	2022/07/28	تم حضور عدد 7 من الاعضاء	محمد مظهر حماده / ساميه شيازده	-----
7	2022/08/22	تم حضور عدد 7 من الاعضاء	محمد مظهر حماده / ساميه شيازده	-----
8	2022/10/10	تم حضور عدد 8 من الاعضاء	محمد مظهر حماده	-----
9	2022/10/26	تم حضور عدد 7 من الاعضاء	محمد مظهر حماده / سمير اثر ولده	-----
10	2022/12/28	تم حضور عدد 8 من الاعضاء	محمد مظهر حماده	----

شركة المجموعة العربية الأردنية للتأمين  
رئيس مجلس الإدارة شريف الرواشده



التاريخ : 2023/03/ 01  
الاشارة : ا.م. 2023/026/200

السادة / هيئه الأوراق الماليه المحترمين

الموضوع : البيانات الماليه 2022-12-31

تحية واحتراما ...

نرفق لكم طيه البيانات الماليه لشركة المجموعه العربية الأردنية للتأمين كما هي  
2022/12/31 علماً بأنها مازالت تحت الدراسه في البنك المركزي وبانتظار الحصول على موافقه  
الشئ من الجهه الرقابيه .

واقبلوا فانق الاحترام

المجموعة العربية الاردنية للتأمين

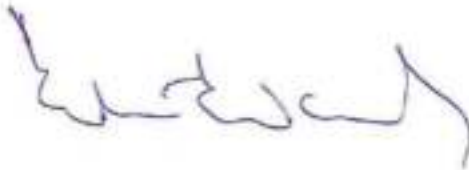



شركة المجموعة العربية الأردنية للتأمين  
شركة مساهمة عامة محدودة  
عمان - المملكة الأردنية الهاشمية

القوائم المالية الموحدة  
وتقرير مدقق الحسابات المستقل  
للمسنة المنتهية في ٣١ كانون الأول ٢٠٢٢

شركة المجموعة العربية الأردنية للتأمين  
شركة مساهمة عامة محدودة  
عمّان - المملكة الأردنية الهاشمية

فهرس

صفحة

-	تقرير مدقق الحسابات المستقل
٢-١	قائمة المركز المالي الموحدة كما في ٣١ كانون الأول ٢٠٢٢
٣	قائمة الدخل الشامل الموحدة للسنة المنتهية في ٣١ كانون الأول ٢٠٢٢
٤	قائمة التغيرات في حقوق الملكية الموحدة للسنة المنتهية في ٣١ كانون الأول ٢٠٢٢
٥	قائمة التدفقات النقدية الموحدة للسنة المنتهية في ٣١ كانون الأول ٢٠٢٢
٦	قائمة إيرادات الاكتتاب لأعمال التأمينات العامة الموحدة للسنة المنتهية في ٣١ كانون الأول ٢٠٢٢
٧	قائمة تكلفة التعويضات لأعمال التأمينات العامة الموحدة للسنة المنتهية في ٣١ كانون الأول ٢٠٢٢
٨	قائمة حساب أرباح الاكتتاب لأعمال التأمينات العامة الموحدة للسنة المنتهية في ٣١ كانون الأول ٢٠٢٢
٩	قائمة إيرادات الاكتتاب لأعمال التأمين على الحياة الموحدة للسنة المنتهية في ٣١ كانون الأول ٢٠٢٢
١٠	قائمة تكلفة التعويضات لأعمال التأمين على الحياة الموحدة للسنة المنتهية في ٣١ كانون الأول ٢٠٢٢
١١	قائمة أرباح الاكتتاب لأعمال التأمين على الحياة الموحدة للسنة المنتهية في ٣١ كانون الأول ٢٠٢٢
٤٨-١٢	إيضاحات حول القوائم المالية الموحدة للسنة المنتهية في ٣١ كانون الأول ٢٠٢٢

تقرير مدقق الحسابات المستقل

السادة رئيس وأعضاء مجلس الإدارة المحترمين  
شركة المجموعة العربية الأردنية للتأمين  
شركة مساهمة عامة محدودة  
عمان - المملكة الأردنية الهاشمية  
تقرير حول تدقيق القوائم المالية الموحدة

الرأي المتحفظ

لقد تدقنا القوائم المالية الموحدة لشركة المجموعة العربية الأردنية للتأمين (شركة مساهمة عامة) وشركتها التابعة، والمكونة من قائمة المركز المالي الموحدة كما في ٣١ كانون الأول ٢٠٢٢، وقائمة الدخل الشامل الموحدة وقائمة التغيرات في حقوق الملكية الموحدة وقائمة التدفقات النقدية الموحدة للسنة المنتهية بذلك التاريخ، والإيضاحات حول القوائم المالية الموحدة وملخصاً للسياسات المحاسبية الهامة.

برأينا، وبإستثناء ما هو وارد في أساس الرأي المتحفظ فإن القوائم المالية الموحدة المرفقة تظهر عدالة من كافة النواحي الجوهرية المركز المالي الموحد للشركة كما في ٣١ كانون الأول ٢٠٢٢، وأنها مالي الموحد وتدفقاتها النقدية الموحدة للسنة المنتهية بذلك التاريخ وفقاً للمعيار الدولية لإعداد التقارير المالية.

أساس الرأي المتحفظ

– لم تقم إدارة الشركة بزيادة مخصص خسائر التأمينية متوقعة بقيمة ٦٥٠,٠٠٠ دينار أردني كما في ٣١ كانون الأول ٢٠٢٢ لمواجهة نمو شركة الأراضي المقدسة للتأمين – تحت التصفية وشركة الصفوة للتأمين – تحت التصفية.

لقد قمنا بالتدقيق وفقاً للمعايير الدولية للتدقيق. إن مسؤولياتنا وفقاً لهذه المعايير موضحة لاحقاً في تقريرنا ضمن فترة مسؤولية المدقق حول تدقيق القوائم المالية الموحدة.

نحن مستقلون عن الشركة وفقاً لمتطلبات مجلس معايير السلوك الأخلاقي الدولية للمحاسبين "دليل قواعد السلوك الأخلاقي للمحاسبين المهنيين" والمتطلبات الأخلاقية ذات الصلة بتدقيقنا للقوائم المالية الموحدة، بالإضافة لإلتزامنا بالمسؤوليات الأخلاقية الأخرى، وفقاً لهذه المتطلبات.

في إعتقادنا أن أدلة التدقيق التي حصلنا عليها كافية وملائمة لتكون أساساً نعتمد عليه عند إبداء رأينا المتحفظ.

أمور التدقيق الأساسية

إن أمور التدقيق الهامة هي الأمور التي وفقاً لحكمنا المهني، لها الإهتمام الأكبر في تدقيقنا القوائم المالية الموحدة للسنة الحالية. إن هذه الأمور تم وضعها في الإعتبار في سياق تدقيقنا للقوائم المالية الموحدة ككل، ولتكوين رأينا حولها، وليس لغرض إبداء رأياً منفصلاً حول هذه الأمور.



## الإعتراف بالإيرادات

### نطاق التدقيق

تضمنت إجراءات التدقيق تقييم السياسات المحاسبية المتبعة للإعتراف بالإيرادات بما يتوافق مع المعيار الدولية لأعداد التقارير المالية وقد تم اختيار ودراسة عينة من أقساط التأمين المكتوبة للتأكد من أنه تم الاعتراف بالإيرادات في الفترات الصحيحة. ولقد قمنا بالإجراءات التحليلية على حسابات الدخل حسب نشاط الأعمال وإعادة احتساب الإيرادات لكل نشاط بالإضافة إلى قيامنا باختيار ودراسة عينة من القيود التي سجلت في ترويج اقبال القوائم المالية الموحدة.

يعتبر بند الإيرادات من البنود الهامة لتحديد ربح أو خسارة الشركة وذلك مخاطر ناتجة عن الاعتراف الخاطئ بالإيرادات وتحديد فيما يتعلق بإجراءات تحميل الفترة بما يخصها من الإيرادات وقد بلغ ايراد اقساط التأمين ٢٤,٨٦٧,٧٦١ دينار أردني كما في ٣١ كانون الأول ٢٠٢٢.

### نطاق التدقيق

### مخصصات الأقساط غير المكتسبة ومخصصات الادعاءات

إن إجراءات التدقيق شملت على إعادة احتساب المخصصات وفقاً لتعليمات البنك المركزي، حيث تم مراجعة مخصص الأقساط غير المكتسبة من خلال مراجعة عينة من بوليص التأمين بفروعه المختلفة والتأكد من الأقساط التي تدخل من ضمن فترات لاحقة يتم الاعتراف بها في الفترة التي تخصها حيث بلغت ٧,٦١٥,١٢٦ دينار أردني كما في ٣١ كانون الأول ٢٠٢٢. وتم مراجعة مخصص الادعاءات المبلغة وغير مبلغة وذلك من خلال مقارنة الحوادث القائمة والمبلغ عنها بقيمة المخصص المكون لها وتم الأخذ بعين الاعتبار تقارير الخبراء الفنيين (الخبير الاكتواري) لكفاية مخصصات الادعاءات الغير مبلغة. وقد بلغت هذه المخصصات ٥,٤٦٨,٦٥٦ دينار أردني كما في ٣١ كانون الأول ٢٠٢٢.

وفقاً للمعايير الدولية لأعداد التقارير المالية فبحسب يجب على الشركة تكوين المخصصات الفنية المرتبطة تكوينها بطبيعة عمليات التأمين والخصائص الفنية التي تميزها ويقتصر تكوينها على الشركات التي تمارس عمليات التأمين دون غيرها من الشركات، والمخصصات تعتبر حدث مهم تعتمد عليها الشركة لمواجهة الالتزامات، ولكن يصعب تحديد قيمتها بدقة، لذلك على الشركة ان تعتمد على دراسة الافتراضات والتقدير لمعالجة المخصصات الفنية المستقبلية من خلال تقارير الخبراء الفنيين (الخبير الاكتواري)، ونظراً لأهميتها فبحسب تعتبر احد مخاطر التدقيق الهامة.

## معلومات أخرى

إن الإدارة مسؤولة عن المعلومات الأخرى. تتضمن المعلومات الأخرى المعلومات في التقرير السنوي ولكن لا تتضمن القوائم المالية الموحدة وتقريرنا حولها.

إن رأينا حول القوائم المالية الموحدة لا يتضمن المعلومات الأخرى وإنما لا نبدى أي نوع من التأكيد حولها.

فيما يخص تدقيق القوائم المالية الموحدة، فإن مسؤوليتنا هي قراءة المعلومات الأخرى، بحيث نأخذ بالإعتبار فيما إذا كانت المعلومات الأخرى غير مشجعة بشكل جوهري مع القوائم المالية الموحدة أو المعلومات التي تم التوصل إليها من خلال تدقيقنا أو في حال ظهر بأن في تلك المعلومات الأخرى أخطاء جوهريّة. وفي حال إستنتاجنا بناء على العمل الذي قمنا به، بوجود خطأ جوهري في هذه المعلومات الأخرى، فإنه يتوجب علينا التقرير عن تلك الحقيقة، ولا يوجد أية أمور خاصة بهذا الموضوع يتوجب التقرير حولها.



### مسؤوليات الإدارة والأشخاص المسؤولين عن الحوكمة عن القوائم المالية الموحدة

إن الإدارة مسؤولة عن إعداد وعدالة عرض هذه القوائم المالية الموحدة وفقاً للمعايير الدولية لإعداد التقارير المالية، وعن الرقابة الداخلية التي تراها ضرورية لإعداد قوائم مالية موحدة خالية من الأخطاء الجوهرية سواء كانت بسبب الإحتيال أو الخطأ.

عند إعداد القوائم المالية الموحدة، تكون الإدارة مسؤولة عن تقييم فترة الشركة على الإستمرارية والإفصاح، عندما ينطبق ذلك عن أمور تتعلق بالإستمرارية واستخدام أسس الإستمرارية في المحاسبة، ما لم توجد ثبة لدى الإدارة بتصنيف الشركة أو إيقاف أعمالها أو عدم وجود دليل واقعي غير ذلك.

الأشخاص المسؤولين عن الحوكمة مسؤولين عن الإشراف على إعداد التقارير المالية الموحدة للشركة.

### مسؤولية المدقق حول تدقيق القوائم المالية الموحدة

إن أهدافنا هي الحصول على تأكيد معقول فيما إذا كانت القوائم المالية الموحدة ككل خالية من التحريفات الجوهرية، سواء كانت بسبب الإحتيال أو الخطأ، وإصدار تقريرنا الذي يتضمن رأينا حولها. التأكيد المعقول هو مستوى عالٍ من التأكيد، ولكنه ليس ضماناً بأن التدقيق الذي قمنا به وفقاً للمعايير الدولية للتدقيق سوف يكتشف دائماً أي خطأ جوهري إن وجد، إن التحريفات يمكن أن تنشأ عن الإحتيال أو الخطأ، وتعتبر جوهرية إذا كانت بشكل فردي أو إجمالي يمكن أن تؤثر بشكل معقول على القرارات الاقتصادية المتخذة من قبل مستخدمين هذه القوائم المالية الموحدة.

كجزء من عملية التدقيق وفقاً لمعايير التدقيق الدولية، نقوم بممارسة الحكم المهني والمحافظة على تطبيق مبدأ الشك المهني في جميع نواحي التدقيق، بالإضافة إلى:

- تحديد وتقييم مخاطر الأخطاء الجوهرية في القوائم المالية الموحدة، سواء كانت ناشئة عن إحتيال أو خطأ، وكذلك تصميم وتنفيذ إجراءات التدقيق ملائمة تستجيب لتلك المخاطر، والحصول على أدلة تدقيق كافية ومناسبة لتوفر أساساً لرأينا. إن خطر عدم إكتشاف أخطاء جوهرية ناتجة عن إحتيال أعلى من الخطر الناتج عن الخطأ، كما أن الإحتيال قد يشمل على التواطؤ، التزوير، الحذف المتعمد، التحريفات، أو تجاوز لأنظمة الرقابة الداخلية.
- الحصول على فهم لأنظمة الرقابة الداخلية ذات الصلة بالتدقيق لأغيات تصميم إجراءات تدقيق ملائمة في ظل الظروف القائمة، وليس لغرض إبداء رأي حول مدى فعالية أنظمة الرقابة الداخلية في الشركة.
- تقييم مدى ملائمة السياسات المحاسبية المستخدمة ومدى معقولية التقديرات المحاسبية والإيضاحات ذات العلاقة المعدة من قبل الإدارة.
- الاستنتاج عن مدى ملائمة استخدام الإدارة لأسس الإستمرارية في المحاسبة، وإستناداً إلى أدلة التدقيق التي تم الحصول عليها، فيما إذا كان هناك وجود لعدم يقن جوهري ذا صلة بأحداث أو ظروف يمكن أن تثير شكوكاً جوهرية حول قدرة الشركة على الإستمرارية كمشاة مستمرة. فإذا إستنتجنا عدم وجود يقن جوهري، فنحن مطالبون أن نلفت الإنتباه في تقرير تنقيصنا إلى الإيضاحات ذات الصلة الواردة في القوائم المالية الموحدة، أو إذا كان الإفصاح عن هذه المعلومات غير كافياً، فإننا سوف نقوم بتعديل رأينا. إستنتاجنا تعتمد على أدلة التدقيق التي تم الحصول عليها حتى تاريخ تقرير تنقيصنا. ومع ذلك، فإنه من الممكن أن تتسبب أحداث أو ظروف مستقبلية في توقف الشركة عن الإستمرار كمشاة مستمرة.
- تقييم العرض العام والشكل والمحتوى للقوائم المالية الموحدة بما فيها الإيضاحات وفيما إذا كانت القوائم المالية الموحدة تمثل المعاملات والأحداث بشكل يحقق العرض المائل.
- الحصول على أدلة تدقيق كافية وملائمة حول المعلومات المالية للمنشأة أو أنشطة الأعمال ضمن المجموعة لإبداء رأي حول القوائم المالية الموحدة. نحن مسؤولون عن التوجيه والإشراف على تدقيق المنشأة. نحن نبقى مسؤولين بالمطلق عن تقرير التدقيق.

**تقرير مدقق الحسابات المعتمد للسنة المنتهية في ٣١ كانون الأول ٢٠٢٢**

لقد تواصلنا مع الأشخاص المسؤولين عن الحوكمة فيما يتعلق بنطاق وتوقيت التدقيق المخطط له وملاحظات التدقيق الهامة، بما في ذلك أية نقاط ضعف هامة في نظام الرقابة الداخلية لتحدها خلال تدقيقنا.

لقد زدنا أيضاً الأشخاص المسؤولين عن الحوكمة بتصريح حول إلزامنا بمتطلبات السلوك السهني المتعلقة بالاستقلالية، وإبلاغهم عن جميع العلاقات والأمور الأخرى التي من الممكن أن تؤثر على استقلاليتنا وكذلك الإجراءات الوقائية إن وجدت.

من تلك الأمور التي تم إيصالها إلى الأشخاص المسؤولين عن الحوكمة، قمنا بتحديد الأمور الأكثر أهمية في تدقيق القوائم المالية الموحدة للسنة الحالية وهي بالتالي أمور التدقيق الأساسية. نقوم بوصف هذه الأمور في تقريرنا إلا إذا كان هناك قانون أو تشريع يحول دون الإفصاح عن ذلك الأمر، أو في حالات نادرة جداً، والتي نقرر بها عدم الإفصاح عن ذلك الأمر في تقريرنا، لوجود أثر سلبي متوقع أن تفوق المنفعة العامة من تلك الإفصاحات.

**تقرير حول المتطلبات القانونية والتشريعية الأخرى**

تحتفظ المنشأة بسجلات محاسبية منتظمة بصورة أصولية، تتفق من النواحي الجوهرية مع القوائم المالية الموحدة ولوصي البيئة العامة بالمصداقة عليها بعد الأخذ بعين الاعتبار ما ورد في فقرة أساس الرأي المتحفظ أعلاه.

طلال أبو غزالة وشركاه الدولية

محمد الأزرق

(إجازة رقم ١٠٠٠)

عمان في ٢٨ شباط ٢٠٢٣

شركة المجموعة العربية الأردنية للتأمين  
شركة مساهمة عامة محدودة  
عمان - المملكة الأردنية الهاشمية

قائمة المركز المالي الموحدة كما في ٣١ كانون الأول ٢٠٢٢

الإيضاحات	٢٠٢٢	٢٠٢١	١ كانون الثاني
	دينار أردني	دينار أردني	دينار أردني
الموجودات			
ودائع لدى البنوك	٣	٧,٧٢٧,٠٥١	٨,٦٤٤,٠٩١
موجودات مالية محددة بقيمة العائلة من خلال بيان النظر	٤	١,٨١٣,٧١٣	١,٠٧٦,٨
موجودات مالية بقيمة العائلة من خلال النظر للسجل الآخر	٥	١١٩,٣٢٠	٣٦١,٨٠٠
موجودات مالية بالتكلفة السطحية	٦	-	-
استثمار في شركة خليفة	٧	-	٢٩٩,٢٠٣
استثمارات عقارية	٨	٢,٢٥١,٠٢٩	٢,٣٢٥,٠٥١
مجموع الاستثمارات		١١,٩٧١,١٩٣	١١,٢٧١,٩١٣
لدى لدى البنوك	٩	٧٠,٦٧٩	٩٠,٥٥٨
شركات برسم التحصيل	١٠	١,٦٠٣,٥٦١	١,٨٥٠,٦١٧
مستودع - بالعملي	١١	٥,٠٤٦,٩٤٣	٥,٢٤٠,٧٩٥
نعم معدي التأمين المتينة	١٢	١,٦٩١,٠١٧	١,٧١٢,٢٩٣
موجودات ضريبة مؤجلة	١٣	٩٣٧,٧٤٠	١,٣٨٩,٩٤٢
ممتلكات ومعدات - بالعملي	١٤	١,٦١٩,٠٢٥	٢,٨٠٨,٥٢٠
موجودات غير ملموسة	١٥	٣١,١٠٦	٥٨,٤٤٤
موجودات أخرى	١٦	٨٩٦,٠٦٠	١,٠١٩,٥٤٧
مجموع الموجودات		٢٤,٨١٧,٣٢٤	٢٦,٤٥٤,٢٨٤
			٢٦,٣٤٤,٦٢٩

إن الإيضاحات المرفقة تشكل جزءاً لا يتجزأ من هذه القوائم المالية الموحدة

شركة المجموعة العربية الأردنية للتأمين  
شركة مساهمة عامة محدودة  
عمّان - المملكة الأردنية الهاشمية

قائمة المركز المالي الموحدة كما في ٣١ كانون الأول ٢٠٢٢

الإيضاحات	٢٠٢٢	٣١ كانون الأول ٢٠٢١	١ كانون الثاني ٢٠٢١
المطلوبات وحقوق الملكية			
المطلوبات			
مخصص الإقسط غير المكتسبة - صافي	٧,٦١٥,٩٢٦	٦,٨٦٩,١١٨	٧,٠٩٥,٦٦٩
مخصص الادعاءات - صافي	٥,٤٦٨,٦٥٦	٤,٥٣٤,٧٨٤	٥,٠٤٦,٠٤٤
المخصص الضمائي - صافي	٢٢٢,٩٢١	٥٢,٣٤٠	٤٠,٣٨٠
مجموع مطلوبات عقود التأمين	١٣,٣٠٧,٥٠٣	١١,٤٥٦,٢٤٢	١٢,١٨٢,٠٩٣
دائرتون	١,٥٤٨,٣٨٧	٩٦٧,٠٠٨	١,٣٠٠,٧٨٢
بنك دائن	٨٢,٥٨٤	-	-
مصاريف مستحقة	١١٥,٨٩٢	٨٥,٦١٢	٩٢,٥٨٢
ذمم محيى التأمين الدائنة	١,٦٦٩,٥٥٥	٢,٠٤٨,٥٨٧	١,٢٦٠,٧١٩
مخصص ضريبة الدخل	٥١,٠٤٩	٥٨,٢٩٩	٢٨٢,٥٥٢
قرض	-	٩٨٤,٣٨٢	-
مطلوبات اخرى	١,٨٤٤,٦٦٢	٢,٨٨٢,٧٥٢	٢,٥٠٣,٠٠٢
مجموع المطلوبات	١٨,٦٢٩,٢٤٢	١٨,٤٨٢,٨٩٥	١٧,٦٦٢,٧٣٢
حقوق الملكية			
رأس المال المصرح به والمملوك	٩,٥٠٠,٠٠٠	٩,٥٠٠,٠٠٠	٩,٥٠٠,٠٠٠
خصم إصدار	(٢,٠١٩,٢٨٠)	(٢,٥٢٩,٧٣٨)	(٢,٤٦٦,٧٢٢)
احتياطي ادبوري	٣٢٠,٦٠٢	١,٢٦٩,٠٨٩	١,٣١٩,٠٨٩
احتياطي اختياري	-	٥٢٠,٤٥٨	٥٢٠,٤٥٨
التغير المتراكم في قيمة العملة	٢,٤٠٨	٤٥,٣٩٦	٥٨,٦٢٠
(الخصر متراكمة) الأرباح المتدورة	(١,٥٦٥,٦٤٨)	(٨٧٢,٨١٦)	٧٩١,٤٥٢
صافي حقوق الملكية	٦,٢٣٨,٠٨٢	٧,٩٧١,٣٨٩	٨,٧٢٢,٨٩٧
مجموع المطلوبات وحقوق الملكية	٢٤,٨٦٧,٣٢٤	٢٦,٤٥٤,٢٨٤	٢٦,٣٨٥,٦٢٩

إن الإيضاحات المرفقة تشكل جزءاً لا يتجزأ من هذه القوائم المالية الموحدة



**شركة المجموعة العربية الأردنية للتأمين**  
**شركة مساهمة عامة محدودة**  
**عمان - المملكة الأردنية الهاشمية**

**قائمة الدخل الشامل الموحدة للسنة المنتهية في ٣١ كانون الأول ٢٠٢٢**

٢٠٢١	٢٠٢٢	الإيضاحات	البيانات
دينار أردني	دينار أردني		إجمالي الأقساط المكتتبة
٢٢,٠٣٤,٦٦٦	٢٤,٨٦٧,٧٦١		يطرح: حصة معيدي التأمين
(٦,٩٦٠,٢٨٣)	(٧,١٩١,٠٣٣)		صافي الأقساط المكتتبة
١٥,٠٧٤,٣٨٣	١٧,٦٧٦,٧٢٨		صافي التغير في مخصص الأقساط غير المكتتبة
٢٢٦,٥٥١	(٧٤٦,٨٠٨)		صافي التغير في المخصص المالي
(٦٦,٩٦٠)	(١٨٠,٥٩١)		صافي إيرادات الأقساط المتحققة
١٥,٢٨٨,٩٢٤	١٦,٧٧٩,٣٢٩		إيرادات للمحولات
٤٧٣,٧٦٧	٥٦٨,٥٧٤		بدل حصة أسداف وثائق التأمين
٦٣٦,٢٢١	٧٢٣,٦٥٩		فوائد فائدة
١٧٢,١٢٥	٢٨١,١٠٣		صافي أرباح الموجودات المالية والاستثمارات
٣٠٤,٤٦٦	٢٢٥,٨٢٠	٢٦	إيرادات خاضعة بحسب إهلاك الأقساط
١,٠٦٧,١٤١	٦٩٣,١٤٧		إيرادات أخرى
١٢,٧٨٩	١٥,٤٤١	٢٧	مجموع الإيرادات
١٧,٩٥٥,٤٣٣	١٩,٢٨٧,٠٧٣		التعويضات والتعويضات
			التعويضات المدفوعة
			يطرح: مستردات
٢٥,٠٤٨,٩٢٠	٢٠,٦٢٥,٨١٥		يطرح: حصة معيدي التأمين
(٢,٠٢٥,٠٧٧)	(٢,١١٤,٨٣٩)		صافي التعويضات المدفوعة
(٩,٣٣٤,٨٣٧)	(٤,٤٥١,٦٦٥)		صافي التغير في مخصص الإحتمالات
١٣,٦٨٩,٠٠٦	١٤,٠٥٩,٣١١		نفقات موظفين موزعة
(٥٦١,٦٦٠)	٩٣٣,٨٧٢	٢٨	مصاريف إدارية وجنومية موزعة
١,٤٢٦,٩٥٢	١,٢٩٩,٠٠٩	٢٩	أقساط فائض التغطية
٣٩٦,٥٣٠	٣٦٨,٣٣٢		تكاليف إنشاء الوثائق ومحوالات متفرقة
٢٣٣,٠٠٠	٢٣٨,١٥٠		مصاريف أخرى خاضعة بالإحتمالات
١,٠٩٦,٤٩٨	١,١٧٢,١٠٤		صافي عديم التعويضات
٧٦٢,٣٧٩	٦٢٢,٦٣٧		نفقات موظفين غير موزعة
١٧,٠١٤,١٠٥	١٨,٧١٦,٧١٥	٢٨	إستهلاكات وإستهلاكات
٦٠٩,٨٣٧	٥٨٣,٧١٩		مصاريف إدارية وجنومية غير موزعة
١٢٢,٤٣٤	١٨٩,٩٣٣	٢٩	مصرف الخسائر الائتمانية المتوقعة
١٦٩,٩٤٧	١٥٧,٨٥٧		الخسائر في نتائج أعمال الشركة العائلية
٣٠٨,٠١٥	١,١٠٠,٧٩٩	٧	ديون متدومة
١٨٦,٥٩١	١٠٩,٦٦٦		إجمالي المصروفات
١٨,٤٣١,٩٢٤	٢٠,٨٢٨,٦٣٥		الخسارة قبل الضريبة والمساهمة الويلثية
(١٧٦,٥٠١)	(١,٥٤١,٥٦٢)		عيب موجودات ضريبة
(٢٦٠,٣٤٨)	(١٩١,٨٥٤)		مصرف ضريبة دخل
(٥٨,٢٩٩)	(٤٩,٦٦٦)		مصرف ضريبة دخل سنوات سابقة ومفرقة
(٢٥,٧٨٣)	(٥٠٠)		المساهمة الويلثية
(٢,٩٦٥)	(٤,١٣٨)		خسارة السنة
(٨٢٣,٨٤٦)	(١,٧٨٧,٧١٥)		يطرح: بلوغ الدخل الشامل الأخرى
٤٥,٣٩٦	٢,٤٠٨		التغير في القيمة المعادلة
٢٦,٩٤٢	٥٢,٠٠٠		أرباح بيع موجودات مالية بالقيمة المعادلة من خلال الدخل الشامل الأخرى
(٧٥١,٥٠٨)	(١,٧٣٣,٣٠٧)		مجموع الدخل الشامل للسنة
(١٠٨٧) دينار أردني	(١٦٦) دينار أردني	٣٠	حصة السهم الأساسية والمطلقة من الخسارة

إن الإيضاحات المرفقة تشكل جزءاً لا يتجزأ من هذه القوائم المالية الموحدة



**شركة المجموعة العربية الأردنية للتأمين**  
**شركة مساهمة عامة محدودة**  
**عمان - المملكة الأردنية الهاشمية**

**قائمة التكاليف النقدية الموحدة للسنة المنتهية في ٣١ كانون الأول ٢٠٢٢**

٢٠٢١	٢٠٢٢	
دينار أردني	دينار أردني	
(١٧٦,٥٠١)	(١,٥٤١,٥٦٢)	التكاليف النقدية من عمليات التشغيل
-	(١,١١١)	المصارف قبل الضريبة والمساهمة الوطنية
-	-	تعديلات:
-	-	أرباح بيع ممتلكات ومعدات
-	-	التعديلات لتبوء غير نقدية
١٢٦,٤٣٤	١٨٩,٩٣٣	(إستثمارات وإطلاقات
(٢٢٦,٥٥١)	٧٤٦,٨٠٨	صافي مخصص الأقساط غير المكتسبة
١١,٥٦٠	١٨,٥٩١	صافي التغير في المخصص الحسابي
(٥١١,٦٦٠)	٩٣٢,٨٧٢	صافي مخصص الإغاءات
٣٠,٨٥٠	١,١٠٠,٧٩٩	مصرف الفوائد الائتمانية المتراكمة
١٨٦,٥٩١	١٠٩,٦١٢	حصة الشركة من أعمال الشركة الدولية
١٨٥,١٠	-	أفون معلومة
(٢٦٠,٣٤٨)	(١٩١,٨٥٤)	موجودات ضرورية موحدة
٣٩,٤٦٥	(٩٢٠,٩٢٣)	تغير بالقيمة المضافة لموجودات مالية محددة بالقيمة المعاملة من بيان الدخل
(٧٨٥,١٨٥)	٩٠٦,١٦٥	التكاليف النقدية من عمليات التشغيل قبل التغير في بتوء رأس المال العامل
(٩١١,٥٦٧)	-	موجودات مالية محددة بالقيمة المعاملة من خلال بيان الدخل
٢١٦,٢٣٠	٣٠,٨٣٦	تكاليف رسوم التصديق
(٢١٢,٦٣١)	(٩٢٠,٣٤١)	مديونيات - بالعملة
(١,٨٠١,٣١٥)	١,٨٢٦,٥٩١	ذمم مديني التأمين المتبقة
(١,٦٣٢)	١١٤,٤٨١	موجودات أخرى
(٣٣٣,٧٧٤)	٥٨١,٣٧٩	مديونيات
(٦,٩٥٩)	٣٠,٦٦٩	مصاريف مستحقة
٧٨٧,٨٦٨	(٣٧٦,٠٣٢)	ذمم مديني التأمين الفائتة
٣٥٦,٠٥٢	(١,٠٣٨,٤٩١)	مديونيات أخرى
٢٦,٠٣٤	١٩١,٨٥٤	موجودات ضرورية موحدة
(٢,٤٦٧,٥٦٥)	١,٠٣٩,٧٠١	صافي التكاليف النقدية من عمليات التشغيل قبل الضريبة والرسوم المدفوعة
(٢٨٣,٥٥٣)	(٥٧,٤١١)	مطروحة دخل ورسوم مدفوعة
-	(٥٠٠)	مطروحة دخل سنوات سابقة
(٢,٧٥١,١١٨)	٩٨١,٧٩٠	صافي التكاليف النقدية من عمليات التشغيل
-	(٧٧٥,٠٠٠)	التكاليف النقدية من عمليات الاستثمار
(٦٢,٢٧٣)	٤٢٢,٤٩٨	ودائع أكثر من ثلاثة أشهر
(١٣,٦٢٦)	(١١,٨٠٤)	موجودات مالية بالقيمة المعاملة من خلال الدخل الشامل الأخر
(٧,٦٧١)	-	شراء ممتلكات ومعدات
-	-	شراء موجودات غير ملموسة
-	١٢,٧٠٠	المكتسبات من بيع ممتلكات ومعدات
(٨٣,٥٦٩)	(٣٠١,٦٠٦)	صافي التكاليف النقدية من عمليات الاستثمار
-	٨٢,٥٨٤	التكاليف النقدية من عمليات التمويل
٩٨٤,٣٨٣	(٩٨٤,٣٨٣)	بنك دائن
٩٨٤,٣٨٣	(٩٠١,٧٩٩)	قرض
(١,٨٥٠,٣٠٤)	(٢٢١,٦١٥)	صافي التكاليف النقدية من عمليات التمويل
٨,٨١٩,٦٤٩	٦,٩٦٩,٣٤٥	صافي التغير في النقد
٦,٩٦٩,٣٤٥	٦,٧٤٧,٧٣٠	النقد وما في حكمه في بداية السنة
		النقد وما في حكمه في نهاية الفترة (بمبلغ ٣١)

إن الإيضاحات المرفقة تشكل جزءاً لا يتجزأ من هذه القوائم المالية الموحدة



شركة المجموعة العربية الأردنية للتأمين  
شركة مساهمة عامة محدودة  
عُتلان - المملكة الأردنية الهاشمية

*E. coli* O157:H7 infection in cattle and sheep in Saudi Arabia

[illegible]





شركة المجموعة العربية الأردنية للتأمين  
شركة مساهمة عامة محدودة  
عمان - المملكة الأردنية الهاشمية

قائمة إيرادات الاكتتاب لأعمال التأمين على الحياة الموحدة للسنة المنتهية في ٣١ كانون الأول ٢٠٢٢

٢٠٢٢	٢٠٢١	
دينار أردني	دينار أردني	الأقساط المكتتبة
٩٥٤,٥٤٠	٤٧٠,٥٤٥	الأعمال المباشرة
٩٥٤,٥٤٠	٤٧٠,٥٤٥	إجمالي الأقساط
(٤٣٧,٤٦٠)	(٣٢٠,٠٨٩)	يطرح: أقساط إعادة التأمين للخارجية
٥١٧,٠٨٠	١٥٠,٤٥٦	صافي الأقساط
١٧٨,٦٨٧	٩٣,٥٨٢	المخصص الحسابي أول المدة
(١٦٦,٣٤٧)	(٥٣,٦٠٢)	يطرح: حصة معيدي التأمين أول المدة
٥٢,٣٤٠	٤٠,٣٨٠	صافي المخصص الحسابي أول المدة
٣٥٢,٨٧٦	١٧٨,٦٨٧	المخصص الحسابي رصيد آخر المدة
(١١٩,٦٤٥)	(١٢٦,٣٤٧)	يطرح: حصة معيدي التأمين
٢٣٢,٩٣١	٥٢,٣٤٠	صافي المخصص الحسابي آخر المدة
٣٣٦,٤٨٩	١٣٨,٤٩٦	صافي الإيرادات المتحققة من الأقساط المكتتبة

إن الإيضاحات المرفقة تشكل جزءاً لا يتجزأ من هذه القوائم المالية الموحدة

شركة المجموعة العربية الأردنية للتأمين  
شركة مساهمة عامة محدودة  
عمان - المملكة الأردنية الهاشمية

قائمة تكلفة التعويضات لأعمال التأمين على الحياة الموحدة للسنة المنتهية في ٣١ كانون الأول ٢٠٢٢

٢٠٢١	٢٠٢٢	
دينار أردني	دينار أردني	التعويضات المدفوعة
٥١٢,١٥٧	٥٦٤,٥٦٦	يطرح : حصة معيدي التأمين الخارجي
(٤٤٢,١٥٩)	(٤٢٠,٢٠٧)	صافي التعويضات المدفوعة
٦٩,٩٩٨	١٧٤,٣٥٩	بضائل:
		مخصص الإعفاءات آخر المدة
٢٤٢,٦٢٤	١٦٩,٢٥٧	مبلغه
-	-	غير مبلغه
(٢٢٣,١٧٧)	(١٤٠,٩٤٧)	يطرح: حصة معيدي التأمين
١٩,٤٤٧	٢٨,٣١٠	صافي مخصص الإعفاءات آخر المدة
		يطرح:
		مخصص الإعفاءات أول المدة
٣٣٨,٦٧٤	٢٤٢,٦٢٤	مبلغه
-	-	غير مبلغه
(٢٢٢,٩٦٣)	(٢٢٣,١٧٧)	يطرح: حصة معيدي التأمين
١٥,٧٥١	١٩,٤٤٧	صافي مخصص الإعفاءات أول المدة
٧٣,٦٩٤	١٨٣,٢٢٢	صافي تكلفة التعويضات

إن الإيضاحات المرفقة تشكل جزءاً لا يتجزأ من هذه القوائم المالية الموحدة

شركة المجموعة العربية الأردنية للتأمين  
شركة مساهمة عامة محدودة  
عمان - المملكة الأردنية الهاشمية

قائمة أرباح الاكتتاب لأعمال التأمين على الحياة الموحدة للسنة المنتهية في ٣١ كانون الأول ٢٠٢٢

٢٠٢٢	٢٠٢١	
دينار أردني	دينار أردني	
٣٣٦,٤٨٩	١٣٨,٤٩٦	مساهمات الإيرادات المتحققة من الاستثمار المكتسبة
		يطرح:
١٨٣,٢٢٢	٧٣,٦٩٤	مساهمات تكلفة التعويضات
		يضاف:
٢,٢٢٦	-	عمولات مقبوضة
٤٠,١٣٩	١١,٠٥٨	بذل خدمة إصدار وثائق التأمين
١٩٥,٦٣٢	٧٥,٨٦٠	مجموع الإيرادات
		يطرح:
(٣٨٨)	(٥٦٩)	تكاليف اقتناء الوثائق وعمولات مدفوعة
(٧٠,٧٥٢)	(٣٣,٩٦١)	مصاريف إدارية خاصة بحسابات الاكتتاب
(٩,٠٥٢)	(٤,٥٤٩)	مصاريف أخرى
(٨٠,١٩٣)	(٣٩,٠٧٩)	مجموع المصاريف
١١٥,٤٣٩	٣٦,٧٨١	ربح الاكتتاب

إن الإيضاحات المرفقة تشكل جزءاً لا يتجزأ من هذه القوائم المالية الموحدة

**شركة المجموعة العربية الأردنية للتأمين**  
**شركة مساهمة عامة محدودة**  
**عنان - المملكة الأردنية الهاشمية**

**إيضاحات حول القوائم المالية الموحدة**

**١. عام**

- تأسست شركة المجموعة العربية الأردنية للتأمين عام ١٩٩٦ وسجلت كشركة مساهمة عامة أردنية تحت رقم (٣٢١) برأسمال مصرح به يبلغ ٩,٥٠٠,٠٠٠ دينار أردني، مقسمة إلى ٩,٥٠٠,٠٠٠ سهم قيمة كل سهم دينار أردني واحد.
- تقوم الشركة بممارسة أعمال التأمينات العامة (مركبات، البحري والنقل، الحريق والأضرار الأخرى للممتلكات، الصمي والفروع الأخرى) وأعمال التأمين على الحياة.
- تم الموافقة على البيانات المالية المرفقة بموجب قرار مجلس الإدارة في جلسته رقم ٢٠٢٣/١ المنعقدة بتاريخ ٢٨ شباط ٢٠٢٣ وهي خاضعة لموافقة الهيئة العامة للمساهمين.

**٢. أسس إعداد القوائم المالية الموحدة والسياسات المحاسبية الهامة**

**١-٢ أسس إعداد القوائم المالية**

**- الإطار العام لإعداد القوائم المالية الموحدة**

تم إعداد هذه القوائم المالية الموحدة وفقاً للمعايير الدولية لإعداد التقارير المالية الصادرة عن مجلس معايير المحاسبة الدولية، وبموجب النماذج الموضوعة من إدارة التأمين.

**- أسس القياس المستخدمة في إعداد القوائم المالية الموحدة**

تم إعداد القوائم المالية الموحدة إستناداً إلى طريقة التكلفة التاريخية بإستثناء الموجودات المالية بالقيمة العادلة من خلال بيان الدخل وموجودات مالية بالقيمة العادلة من خلال الدخل الشامل الأخر والتي تظهر بالقيمة العادلة بتاريخ القوائم المالية الموحدة.

**- العملة الوظيفية وعملة العرض**

تم عرض القوائم المالية الموحدة بالدينار الأردني والذي يمثل العملة الرئيسية للمنشأة.

**٢-٢ أسس توحيد البيانات المالية**

- تضم القوائم المالية الموحدة القوائم المالية للمنشأة الأم (المجموعة العربية الأردنية للتأمين) والمنشآت التابعة التالية التي تسيطر عليها:

اسم الشركة	نسبة الملكية	الصفة القانونية	وزارة صناعة والتجارة	تاريخ التسجيل لدى	غيات الشركة الرئيسية
	%			رقم السجل	
العربية الأردنية للتأمين التجاري	١٠٠	شركة مساهمة	١٦ تموز ٢٠١٣	٢٢٢٣٧	شك الأموال المتقولة وغير المتقولة والمعارف وشك الشركات وشراء وبيع الأسهم وفوائد والأوراق المالية لصالح الشركة

- يفترض وجود السيطرة عندما يكون للمستثمر التعرض لـ أو الحق في العوائد المتغيرة والنتيجة عن العلاقة مع الجهة المستثمر بها، ولديه المقتررة على التأثير على هذه العوائد من خلال سلطته على الجهة المستثمر بها، بإستثناء بعض الظروف الإستثنائية عندما يمكن إثبات أن هذه الملكية لا تمثل سيطرة.
- يتم إستبعاد الأرصد والمعاملات والدخل والمصاريف الداخلية بين المجموعة (المنشأة الأم والمنشآت التابعة) بالكامل.
- تمثل الحقوق غير المسيطرة حقوق ملكية في منشأة تابعة غير منسوبة بشكل مباشر أو غير مباشر إلى المنشأة الأم.
- عندما تتخذ المنشأة الأم السيطرة على منشأة تابعة، فإنها تقوم بإلغاء الإعتراف بموجودات ومطلوبات المنشأة التابعة والحقوق غير المسيطرة ذات الصلة وغيرها من حقوق الملكية، يتم إثبات أي أرباح أو خسائر ناتجة عن فقدان السيطرة في قائمة الدخل الشامل. يتم قياس الحصة الميثيقية بعد فقدان السيطرة بالقيمة العادلة.



٣-٢ معايير وتفسيرات أصدرت وأصبحت سارية المفعول

رقم المعيار أو التفسير	البيان	تاريخ التخاذل
تعديلات على المعيار الدولي لإعداد التقارير المالية رقم (١)، تبني المعايير الدولية لإعداد التقارير المالية لأول مرة في الشركات التابعة.	تمديد الإعفاء الاختياري الذي يسمح للشركة التابعة أن تصيح متبنيه للمعايير الدولية لإعداد التقارير المالية لأول مرة بعد الشركة الأم بقياس فروقات الترجمة المشتركة باستخدام المبالغ التي أبلغت عنها الشركة الأم، بناءً على تاريخ إنتقال الشركة الأم إلى المعيار الدولي لإعداد التقارير المالية. إختيار ممائل متاح للشركة لزميلة أو المشروع المشترك.	١ كانون ثاني ٢٠٢٢
تعديلات على المعيار الدولي لإعداد التقارير المالية رقم (٣)، دمج الأعمال.	تعديل بسيط على المعيار الدولي لإعداد التقارير المالية رقم (٣) والمتعلق بتحديث مراجع الإطار المفاهيمي للتقارير المالية بإضافة استثناء للاعتراف بالالتزامات والالتزامات الطارئة ضمن نطاق معيار المحاسبة الدولي رقم (٣٧) - المخصصات والالتزامات المحتملة والأصول المحتملة. التعديل أكد على أن الأصول المحتملة يجب أن لا يتم الاعتراف بها بتاريخ الاستحواذ.	١ كانون ثاني ٢٠٢٢
المعيار الدولي لإعداد التقارير المالية رقم (٩)، الأدوات المالية.	هذالك تصنيفات على المعيار الدولي لإعداد التقارير المالية رقم (٩) للسنوات من ٢٠١٨ إلى ٢٠٢٠.	١ كانون ثاني ٢٠٢٢
تعديلات على المعيار الدولي لإعداد التقارير المالية رقم (١٦) - المتعلق بإميازات الإيجار.	نتيجة لوباء كوفيد-١٩، تم منح امتيازات إيجار للمستأجرين. ومثل هذه الامتيازات قد تتخذ عدة أشكال، بما في ذلك دفعات الإيجار عن أيام غير العمل وتأجيل دفعات الإيجار. وفي أيار ٢٠٢٠، قام مجلس معايير المحاسبة الدولي بالتعديل على المعيار الدولي لإعداد التقارير المالية رقم (١٦) بحيث يتيح للمستأجرين خيار معاملة امتيازات الإيجار المؤهلة بنفس الطريقة التي يعملون بها إذا لم تكن تعديلات إيجار. وفي حالات كثيرة، سيؤدي ذلك إلى احتساب الامتيازات كمدفوعات إيجار متغيرة في الفترة التي تمنح فيها. واقصر الإعفاء على تخفيض مدفوعات الإيجار التي كانت مستحقة في ٣٠ حزيران ٢٠٢١ أو ما قبل. غير أن مجلس معايير المحاسبة الدولي قد مدد مدة هذا الاعفاء حتى ٣٠ حزيران ٢٠٢٢.	١ حزيران ٢٠٢٠ ١ نيسان ٢٠٢١
تعديلات على المعيار المحاسبي رقم (١٦)، الممتلكات والألات والمعدات.	التعديل بخصوص منع الشركة من تخفيض كلفة الممتلكات والألات والمعدات بالمبالغ المستلمة من بيع البود المنتجة خلال قيام الشركة بتجهيز الأصل للاستخدام المقصود. بحيث تعترف المنشأة بمائتات بيع تلك البود وتكاليف إنتاج تلك البود في قائمة الدخل.	١ كانون ثاني ٢٠٢٢
تعديلات على معيار المحاسبة الدولي رقم (٣٧) - المخصصات والالتزامات المحتملة والأصول المحتملة.	التعديل وضح بأن التكلفة المباشرة لإتمام العقود المثقلة تتضمن كل من التكلفة الإضافية لإتمام العقود والتكاليف المحملة الأخرى ذات صلة مباشرة لإتمام العقود المثقلة.	١ كانون ثاني ٢٠٢٢

إيضاحات حول القوائم المالية الموحدة للسنة المنتهية في ٣١ كانون الأول ٢٠٢٢

معايير وتفسيرات أصدرت ولم تصبح سارية المفعول بعد

رقم المعيار أو التفسير	البيان	تاريخ النفاذ
المعيار الدولي لإعداد التقارير المالية رقم (١٦) عقود الأيضار.	تعديل يوضح كيف يقوم البائع - المساجر بالقياس لللاحق لعملية بيع وإحالة الاستحلال.	١ كانون ثاني ٢٠٢٤
المعيار الدولي لإعداد التقارير المالية رقم (١٧) عقود التأمين.	تم إصدار المعيار الدولي لإعداد التقارير المالية رقم (١٧) بشهر أيار ٢٠١٧ ليحل محل المعيار الدولي لإعداد التقارير المالية رقم (٤) عقود التأمين. يتطلب نموذج القياس الحالي عدد وجود تقديرات أن يتم إعادة قياسها في كل فترة يصدر عنها تقرير. يتم قياس العقود باستخدام الأسس التالية: • التدفقات النقدية المخصومة ذات احتمالية مرجحة • تعديل صريح للمخاطر، و • هامش الخدمة التعاقدية يمثل الربح غير المكتسب من العقد الذي يتم الاعتراف به كإيرادات خلال فترة التغطية.	١ كانون ثاني ٢٠٢٣ (تأجل من ١ كانون الثاني ٢٠٢١).
تعديلات على معيار المحاسبة الدولي رقم (١).	التعديلات على عرض القوائم المالية توضح بأن الالتزامات تم تصنيفها كالتزامات إما متداولة أو غير متداولة، اعتماداً على الحقوق الموجودة في نهاية فترة التقرير. التصنيف لا يتأثر بتوقعات المنشأة أو الأحداث التي تظهر بعد تاريخ التقرير المالي.	١ كانون ثاني ٢٠٢٤ (تأجل من ١ كانون الثاني ٢٠٢٢).
تعديلات على معيار المحاسبة الدولي رقم (١) بيان ممارسة رقم (٢).	يشترط التعديلات على معيار المحاسبة الدولي رقم (١) من المنشآت الإفصاح عن السياسات المحاسبية المادية بدلاً من سياساتهم المحاسبية الهامة. أدعم هذا التحليل مجلس معايير المحاسبة الدولي كذلك على معيار المحاسبة الدولية لإعداد التقارير المالية - بيان ممارسة رقم (٢)، بحيث جعل الأحكام المادية لتتبع إرشادات بشأن كيفية تطبيق مفهوم المادية على الإفصاحات المتعلقة بالسياسات المحاسبية.	١ كانون ثاني ٢٠٢٣
تعديلات على معيار المحاسبة الدولي رقم (٨).	التعديل على معيار المحاسبة الدولي رقم (٨) السياسات المحاسبية والتغيرات في التقديرات المحاسبية والاختفاء. التمييز بين السياسات المحاسبية والتغيرات في التقديرات المحاسبية مهم، لأن التغيرات في التقديرات المحاسبية تطبق في المستقبل على المعاملات المستقبلية وغيرها من الأحداث المستقبلية، ولكن التغيرات في السياسات المحاسبية تطبق صوماً بأثر رجعي على المعاملات السابقة وغيرها من الأحداث السابقة وكذلك على الفترة الحالية.	١ كانون ثاني ٢٠٢٣

## ٥-٢ أهم السياسات المحاسبية

### - معلومات القطاعات

قطاع الاعمال يمثل مجموعة من الموجودات والعمليات التي تشترك معا في تقديم منتجات أو خدمات خاضعة لمخاطر وعوائد تختلف عن تلك المتعلقة بقطاعات أخرى والتي يتم قياسها وفقا لتقارير التي تم استعمالها من قبل المدير التنفيذي وصنع القرار الرئيسي لدى الشركة.

القطاع الجغرافي يرتبط في تقديم منتجات أو خدمات في بيئة اقتصادية محددة خاضعة لمخاطر وعوائد تختلف عن تلك المتعلقة بقطاعات عمل في بيئات اقتصادية.

### - الموجودات المالية

#### - القيمة العادلة

أن أسعار الاغلاق (شراء موجودات / بيع مطلوبات) بتاريخ البيانات المالية في اسواق نشطة تمثل القيمة العادلة للأدوات المالية التي لها أسعار سوقية.

في حال عدم توفر أسعار معطاة أو عدم وجود تداول نشط لبعض الأدوات المالية أو عدم نشاط السوق يتم تقدير قيمتها العادلة بعدة طرق منها:

- مقارنة بالقيمة السوقية الحالية لأداة مالية مشابهة لها إلى حد كبير.
- تحليل التدفقات النقدية المستقبلية وخصم التدفقات النقدية المتوقعة بنسبة مستخدمة في أداة مالية مشابهة لها.
- نماذج تسعير الخيارات.

تهدف طرق التقييم إلى الحصول على قيمة عادلة تمكّن توقعات السوق وتلخّذ بالاعتبار العوامل السوقية واية مخاطر أو منافع متوقعة عند تقدير قيمة الأدوات المالية، وفي حالة وجود أدوات مالية يتعذر قياس قيمتها العادلة بشكل يعتمد عليه يتم اظهارها بالتكلفة بعد تنزيل أي تدني في قيمتها.

### - الموجودات المالية بالتكلفة المطفأة

- هي الموجودات المالية التي تهدف إدارة المجموعة وفقا لنموذج اعمالها الاحتفاظ بها لتحصيل التدفقات النقدية المتعلقة والتي تتمثل بالدفعات من أصل الدين والفائدة على رصيد الدين القائم.

- يتم إثبات الموجودات المالية عند الشراء بالتكلفة مضافا إليها مصاريف الاقتناء وتعلف العالوة / الخصم باستخدام طريقة الفائدة الفعلية قيدا على أو لحساب الفائدة وينزل اية مخصصات ناتجة عن التكني وفقا لاحتمال الخسارة الائتمانية المتوقعة في قائمة الدخل.

- يمثل مبلغ التكني في قيمة الموجودات المالية وفق التكلفة المطفأة الخسارة الائتمانية المتوقعة للموجودات المالية بالتكلفة المطفأة.

- لا يجوز إعادة تصنيف أي موجودات مالية من / إلى هذا البند إلا في الحالات المحددة في معايير التقارير المالية الدولية (وفي حال بيع أي من هذه الموجودات قبل تاريخ استحقاقها يتم تسجيل نتيجة البيع ضمن قائمة الدخل في بند مستقل والافصاح عن ذلك وفقا لمتطلبات معايير التقارير المالية الدولية بالخصوص).

### - موجودات مالية بالقيمة العادلة من خلال الدخل الشامل الآخر

- تمثل هذه الموجودات الاستثمارات في أدوات الملكية بغرض الاحتفاظ بها على المدى الطويل.

- يتم إثبات هذه الموجودات عند الشراء بالقيمة العادلة مضافا إليها مصاريف الاقتناء وبعد تقييمها لاحقا بالقيمة العادلة ويظهر التغير في القيمة العادلة في قائمة الدخل الشامل وضمن حقوق الملكية بما فيها التغير في القيمة العادلة الناتج عن تسجيل فروقات تحويل بنود الموجودات غير النقدية بالعملات الاجنبية وفي حال بيع هذه الموجودات أو جزء منها يتم تسجيل الأرباح أو الخسائر الناتجة عن ذلك في قائمة الدخل الشامل الأخر، وضمن حقوق الملكية ويتم تحويل رصيد احتياطي تقييم الموجودات المبيعة مباشرة إلى الأرباح والخسائر المنورة وليس من خلال قائمة الدخل.

- لا تخضع هذه الموجودات لاختبار خسائر التكني.

- يتم تسجيل الأرباح الموزعة في قائمة الدخل.

**- موجودات مالية بالقيمة العادلة من خلال بيان الدخل**

- تقييم باقي الموجودات المالية التي لا تحقق شروط الموجودات المالية بالتكلفة المطفأة موجودات مالية بالتقييم العادلة
- تمثل موجودات مالية بالتقييم العادلة من خلال قلمه الدخل الاستثمارات في أسهم وسندات الشركات لأغراض المتاجرة وإن الهدف من الاحتفاظ بها هو تحقيق الأرباح من تقلبات الأسعار السوقية قصيره الأجل أو هامش أرباح المتاجرة
- يتم إثبات الموجودات المالية من خلال قائمة الدخل والتقييم العادلة عند الشراء (تقيد مصاريف الاقتناء في قائمة الدخل الموحد عند الشراء) ويعد تقييمها لاحقاً بالتقييم العادلة ويظهر التغير في القيمة العادلة في قائمة الدخل الموحد بما فيها التغير في التقييم العادلة الناتج عن طرق تحويل موجود الموجودات غير النقدية بالعملة الاجنبية وفي حال بيع هذه الموجودات أو جزء منها يتم أخذ الأرباح والخسائر الناتجة عن ذلك في قائمة الدخل
- يتم قيد الأرباح الموزعة أو الفوائد المستحقة في قائمة الدخل

**- تدني قيمة الموجودات المالية**

- في كل تاريخ تقرير مالي، تقوم المنشأة بتقييم فيما إذا كانت الموجودات المالية المسجلة بالتكلفة المطلقة وأدوات الدين بالقيمة العادلة من خلال الدخل الشامل الآخر قد تدنت إلتزامياً. يعتبر الأصل المالي قد تدنى إلتزامياً عند وقوع حدث أو أكثر له أثر سلبي على التوقعات النقدية المتوقعة للموجودات المالية.
- تعترف المنشأة بمخصص الخسارة الإلتزامية المتوقعة لـ:
  - الموجودات المالية المقاسة بالتكلفة المطلقة.
  - الاستثمارات في أدوات الدين المقاسة بالقيمة العادلة من خلال الدخل الشامل الآخر.
  - موجودات العقود.
- تقاس المنشأة بمخصص الخسارة بـمبلغ يساوي العمر الإلتزامي للخسارة الإلتزامية المتوقعة.
- يتم قياس مخصص الخسارة للذمم التجارية المدينة وموجودات العقود دائماً بـمبلغ يساوي العمر الإلتزامي للخسارة الإلتزامية المتوقعة.
- عند تحديد فيما إذا كان خطر الإلتزام لأصل مالي قد زاد بشكل جوهري منذ الإعراف المبني وعند تقدير الخسارة الإلتزامية المتوقعة، فإن المنشأة تأخذ بعين الاعتبار المعلومات المعززة ذات العلاقة والمتاحة دون تكلفة زائدة أو جهد مفرط بناءً على خبرة المنشأة التاريخية والمعلومات الإستشرافية.
- تعتبر المنشأة الأصل المالي متغير عندما:
  - من غير المرجح أن يسدد العميل التزاماته الإلتزامية إلى المنشأة بالكامل، دون رجوع المنشأة إلى إتخاذ إجراءات مثل تحصيل أوراق مالية (إن وجدت)؛ أو
  - يتجاوز إستحقاق الأصل المالي لأكثر من ٣٦٠ يوم.
- يتم طرح مخصص الخسارة للموجودات المالية المقاسة بالتكلفة من القيمة الإجمالية المسجلة لهذه الموجودات.
- يتم شطب الأصل المالي عندما لا يكون هناك توقع معقول باسترداد التوقعات النقدية التعلقية. وتقوم المنشأة بشطب المبلغ الإجمالي للأصل المالي في حال تصفية المنشأة أو إعلان الإفلاس أو إصدار حكم محكمة برفض دعوى المطالبة بالأصل المالي.

**- التقاص**

يتم إجراء تقاص بين الموجودات المالية والمطلوبات المالية وإظهار المبلغ السلفي في قائمة المركز المالي. فقط عندما تتوفر الحقوق القانونية الملزمة وكذلك عندما يتم تسويتها على أساس التقاص أو يكون تحقق الموجودات وتسوية المطلوبات في نفس الوقت.

**- تاريخ الاعتراف بالموجودات المالية**

يتم الاعتراف بشراء وبيع الموجودات المالية في تاريخ المتاجرة (تاريخ التزام الشركة ببيع أو شراء الموجودات المالية)



#### - الاستثمار في المنشآت الخفيفة

- المنشأة الزميلة هي منشأة يمارس المستثمر تأثيراً هاماً عليها، وهي ليست منشأة تابعة أو حصة في مشروع مشترك. ويعرف التأثير الهام بأنه القدرة على المشاركة في القرارات المتعلقة بالسياسات المالية والتشغيلية للمنشأة المستثمر بها وليس السيطرة أو السيطرة المشتركة على هذه السياسات ويتوفر التأثير الهام عندما تكون مساهمة المنشأة بنسبة تتراوح من ٢٠% إلى ٥٠% من حقوق التصويت في المنشأة المستثمر بها.
- يتم إحصاء استثمارات المنشأة في منشأتها الزميلة باستخدام طريقة حقوق الملكية. بموجب طريقة حقوق الملكية، يتم الاعتراف أولاً بالاستثمار في المنشأة الزميلة بالكلفة ويتم زيادة أو إنفاص المبلغ المسجل للاعتراف بحصة المستثمر من أرباح أو خسائر الجهة المستثمر بها بعد تاريخ الشراء. ويتم الاعتراف بحصة المستثمر من أرباح أو خسائر الجهة المستثمر بها في حساب الربح أو الخسارة للمستثمر. تخفض التوزيعات المتأصلة من الجهة المستثمر بها من المبالغ المسجلة للاستثمار.
- يتم عرض حصة المنشأة في أي تغيير في الدخل الشامل الآخر لتلك المنشآت المستثمر بها كجزء من قائمة الدخل الشامل الآخر للمنشأة.
- تحذف الأرباح والخسائر الناتجة من المعاملات الداخلية بين المنشأة والمنشآت الزميلة بقيمة حصة المنشأة في المنشآت الزميلة ذات العلاقة.

#### - الممتلكات الاستثمارية

- الممتلكات الاستثمارية هي ممتلكات (أراضي أو مباني أو جزء من مبني أو كليهما):
  - مصطف بها من المنشأة لاكتساب إيرادات إيجارية، أو
  - ارتفاع قيمتها الرأسمالية،
  - أو كلاهما، وليس لاستخدامها في الإنتاج أو لتزويد المستهلك أو للخدمات أو لأغراض إدارية، أو للبيع من خلال عمليات التشغيل الاعتيادية.
- تقاس الممتلكات الاستثمارية مبدئياً بالكلفة المتضمنة تكاليف المعاملات.
- بعد الاعتراف المبدئي، يتم تسجيل الممتلكات الاستثمارية في قائمة المركز المالي بالكلفة مطروحة منها الإستهلاك المتراكم وأي خسائر تدني متراكمة في القيمة، ولا يتم إستهلاك الأراضي.
- يتم الاعتراف بإستهلاك المباني في كل فترة كمصروف. ويحتسب الإستهلاك على أساس القسط الثابت والذي يتوقع أن تستهلك به المنشأة المنافع الاقتصادية المستقبلية المتوقعة من المباني خلال الأعصار الإنتاجية للمباني المقررة بخمسون سنة.
- تتم مراجعة الأعصار الإنتاجية المقررة في نهاية كل سنة، وأي تغيير في التقديرات يتم تأثيره في الفترات اللاحقة.
- يتم إجراء اختبار لتدني القيمة التي تظهر بها الممتلكات الاستثمارية في قائمة المركز المالي عند ظهور أي أحداث أو تغييرات في الظروف تظهر أن هذه القيمة غير قابلة للاسترداد. في حال ظهور أي مؤشر لتدني القيمة، يتم إحصاء خسائر تدني تبعاً لنسبة تدني قيمة الموجودات.
- عند أي إسبعاك لاحق للممتلكات الاستثمارية فانه يتم الاعتراف بقيمة المكسب أو الخسارة الناتجة، التي تمثل الفرق ما بين صافي حوائد الإستبعاك والقيمة التي تظهر بها هذه الممتلكات الاستثمارية في قائمة المركز المالي، ضمن الربح أو الخسارة.

#### - النقد والتفد المعادل

- هو النقد في الصندوق والصايفات الجارية والودائع قصيرة الأجل لدى البنوك ذات فترات استحقاق لثلاثة أشهر أو أقل، والتي لا تكون معرضة لمخاطر هامة للتغير في القيمة.

#### - ذمم معيدي التأمين

- تحتسب حصص معيدي التأمين من القساط التأمين والتعويضات المدفوعة والمخصصات الفنية وكلفة الحقوق والالتزامات المترتبة عن إعادة التأمين بناء على العقود المبرمة بين الشركة ومعيدي التأمين ووفقاً لاساس الاستحقاق.



#### - إعادة التأمين

تقوم المجموعة ضمن نشاطها العادي بعمليات إعادة التأمين الواردة والصادرة مع شركات التأمين وإعادة التأمين الأخرى وتعرض لمستويات معينة من المخاطر في مناطق عديدة مع شركات التأمين وإعادة التأمين تتضمن صليات إعادة التأمين الحصص النسبية واتفاقيات تجاوز الخسائر وإعادة التأمين الاختياري وأشكال إعادة التأمين الأخرى بصورة تغطي بشكل أساسي جميع أنواع التأمين لا تقع في عقود إعادة التأمين المجموعة من التزاماتها لحصله الوثائق حيث أن فشل معيدي التأمين في الوفاء بالتزاماتهم قد يؤدي إلى خسائر للمجموعة وبالتالي يتم تكوين المخصصات للمباني غير القابلة للتحويل لتقدير مبالغ الممكن استعادها من معيدي التأمين بطريقة تتناسب مع التزام المجموعة لكن مطالبه.

#### - التدني في قيمة موجودات إعادة التأمين

- إذا كان هناك أي مؤشرات مؤشر يدل على انخفاض قيمة موجودات إعادة التأمين الخاصة بالمجموعة صاحبه العقود المعاد تأمينها عندها على المجموعة تخفيض القيمة الحالية إلى تلك العقود والتسجيل خسائر التدني في ذاتها الدخل الموحدة يتم الاعتراض في تدني في الحالات التالية فقط.

- وجود دليل موضوع النتيجة حدث حصل بعد تسجيل موجودات إعادة التأمين يؤكد على عدم قدره المجموعة على تحصيل المبالغ المستحقة تحت شروط العقود يوجد ذلك الحدث أثر يمكن فيها بشكل واضح وموثق على المبالغ التي ستقوم المجموعة بحسابها من معيد التأمين.

#### - الممتلكات والمعدات

- يتم الاعتراف مبدئياً بالممتلكات والمعدات بالتكلفة التي تمثل سعر الشراء مضافاً إليه أي تكاليف أخرى تم تحميلها على نقل الممتلكات والمعدات إلى الموقع وتحقيق الشروط اللازمة لها لتعمل بالطريقة التي تريدها الإدارة.

- بعد الاعتراف المبدئي، يتم تسجيل الممتلكات والمعدات في قائمة المركز المالي بالتكلفة مطروحاً منها الإستهلاك المتراكم وأي خسائر تنلي متراكمة في القيمة.

- يتم الاعتراف بالإستهلاك في كل فترة كمسروف. ويتم احتساب الإستهلاك على أساس القسط الثابت والذي يتوقع إستهلاك المنافع الاقتصادية المستقبلية المتوقعة لهذه الموجودات خلال العمر الإنتاجي لها باستخدام النسب السنوية التالية:

الفئة	نسبة الإستهلاك
	%
مباني	٤-٢
أثاث وديكورات	٥-٣
خلافات شمسية	٥-٣
معدات وأجهزة	٥-٣
سيارات	١٥-٧

- تتم مراجعة الأعمار الإنتاجية المقدرة في نهاية كل سنة، وأي تغير في التقديرات يتم تأجيله في الفترات اللاحقة.

- يتم إجراء اختبار لتدني القيمة التي تظهر بها الممتلكات والمعدات في قائمة المركز المالي عند ظهور أي أحداث أو تغيرات في الظروف تظهر أن هذه القيمة غير قابلة للإسترداد. في حال ظهور أي مؤشر لتدني القيمة، يتم احتساب خسائر تدني تبعاً لسهاسة تدني قيمة الموجودات.

- عند أي إستبعاد لاحق للممتلكات أو المعدات فإنه يتم الاعتراف بقيمة المكاسب أو الخسارة الناتجة، التي تمثل الفرق ما بين مساقى عوائد الإستهلاك والقيمة التي تظهر بها هذه الممتلكات أو المعدات في قائمة المركز المالي، ضمن الربح أو الخسارة.

#### - موجودات غير ملموسة أخرى

- الموجودات غير الملموسة هي موجودات غير نقدية قابلة للتحديد بدون أن يكون لها وجود مادي ملموس.
- تسجل الموجودات التي يتم إمتلاكها بشكل منفصل بالتكلفة ناقص الإطفاء المراكم وخسائر تدني القيمة المراكمة.
- تشمل تكاليف الإمتلاك سعر الشراء والتكاليف الأخرى المحملة على إعداد الموجودات لإستخداماتها المتوقعة.
- يتم الإعتراف بالموجودات التي يتم إمتلاكها من اندماج الأصول بالتكلفة وهي قيمتها للمعادلة في تاريخ الإمتلاك بشكل منفصل عن الشهرة.
- يتم الإعتراف بالإطفاء كمسروف بشكل ثابت ومحدد خلال الأعمار الإنتاجية التالية للموجودات غير الملموسة.

العمر الإنتاجي  
(بالسنوات)

القيمة

٤

برامج كمبيوتر

- تتم مراجعة الأصول الإنتاجية المقدرة في نهاية كل سنة، وأي تغير في التقديرات يتم تقيمه في الفترات اللاحقة.
- يتم إجراء إختبار تدني القيمة التي يظهر بها الموجود غير الملموس في قلعة المركز المالي عند ظهور أي أحداث أو تغيرات في الظروف تظهر أن هذه القيمة غير قابلة للإسترداد. في حال ظهور أي مؤشر لتدني القيمة، يتم احتساب خسائر تدني تبعاً لسياسة تدني قيمة الموجودات.

#### - المخصصات

- المخصصات هي التزامات حالية (قانونية أو إستنتاجية) ناتجة عن أحداث سابقة، ومن المحتمل تسوية هذه الإلتزامات وتقدير مبالغها بطريقة موثوقة. وتمثل القيمة المعترف بها كمخصص أفضل قيمة محتملة والزامه من التفتت لتسوية الإلتزام الحالي في تاريخ قائمة المركز المالي.
- تراجع المخصصات وتعدل في تاريخ كل قائمة مركز مالي. إذا إندست إمكانية حصول تدفقت خارجية لتسوية المخصصات، يتم عكس المخصصات وتسجيلها كدخل.
- إذا كانت المنشأة تتوقع أن يتم التعويض عن جزء أو كامل أي مخصص، فيتم الإعتراف بالقمة المدينة ضمن الموجودات إذا كانت التعويضات فعلياً مؤكدة ويمكن قياس قيمتها بشكل يعتمد عليه.
- يتم عرض المصروفات المتعلقة بأي مخصص في قائمة الدخل بالصافي بعد طرح أي تعويضات.
- إذا كان تأثير القيمة الزمنية للنقود مادياً، يتم خصم المخصصات بإستخدام معدل ما قبل الضريبة الحالي الذي يعكس المخاطر المحددة للإلتزام. وعند إستخدام الخصم يتم الإعتراف بالزيادة في المخصص بمرور الوقت على أنها تكلفة مالية.

#### - المخصصات الفنية

- يتم رصد المخصصات الفنية والاحتفاظ بها وفقاً لتعليمات هيئة التأمين كما يلي:
- يحسب مخصص الادعاءات (المبلفة) تحت التسوية بتحديد قيمة التكاليف الإجمالية المتوقعة لكل ادعاء على حدة.
- يحسب مخصص العجز في الأقساط ومخصص الادعاءات غير المبلفة بناءً على خبرة الشركة وتقديراتها.
- يحسب مخصص الأقساط غير المكتسبة لأعمال التأمين على الحياة بناءً على خبرة الشركة وتقديراتها.
- يحسب المخصص الحسابي لوثائق التأمين على الحياة وفقاً لأحكام التعليمات والقرارات الصادرة عن الهيئة بهذا الخصوص.

#### - مخصص خسائر إنتمائية متوقعة

- قامت المجموعة بتطبيق طريقة الميزج المبسط من معيار التقارير المالية الدولي رقم (٩) في احتساب الخسائر الإنتمائية المتوقعة على جميع أدوات الدين وحساب الخسائر الإنتمائية المتوقعة على كامل صر أدوات الدين.
- قامت المجموعة بإعداد دراسة تستند إلى الخبرة التاريخية للخسارة الإنتمائية مع الأخذ بعين الاعتبار العوامل المنطقية الخاصة بالمدينين والبيئة الاقتصادية.

#### - تكاليف إصدار أو شراء أسهم شركة التأمين

- يتم قيد أي تكاليف ناتجة عن إصدار أو شراء أسهم شركة التأمين على الأرباح المدورة (بالصافي بعد الأثر الضريبي لهذه التكاليف إن وجد) إذا استكمل عملية الإصدار أو الشراء فيتم قيد هذه التكاليف كمصاريف على بيان الدخل.

#### - ضريبة الدخل

- تحاسب ضريبة الدخل وفقاً للقوانين والأنظمة المعمول بها في البلدان المسجلة فيها هذه الشركات.

- الأطراف ذات العلاقة

- تمثل المعاملات مع الأطراف ذات العلاقة تحويل الموارد والخدمات أو الإلتزامات ما بين الأطراف ذات العلاقة.
- يتم اعتماد أسس وشروط التعاملات بين الأطراف ذات العلاقة من قبل الإدارة.

- الاحتياطي الإجباري

- يتم تكوين الاحتياطي الإجباري وفقاً لأحكام قانون الشركات الأردني باستقطاع نسبة ١٠% من صافي ربح السنة، ويتوقف هذا الإقطاع متى بلغ الاحتياطي ربع رأسمال الشركة المصرح به. إلا أنه يجوز بموافقة الهيئة العامة للشركة الإستمرار في إقطاع هذه النسبة السنوية إلى أن يبلغ هذا الاحتياطي ما يعادل مقدار رأسمال الشركة المصرح به. إن هذا الاحتياطي غير قابل للتوزيع.
- للهيئة العامة وبعد إستئذان الإحتياطيات الأخرى أن تقرر في إجتماع غير عادي إطفاء خسائرها من المبالغ المتجمعة في حساب الاحتياطي الإجباري، على أن يعدّ بنائه وفقاً لأحكام القانون.

- الاحتياطي الاختياري

- يتم تكوين الاحتياطي الاختياري وفقاً لأحكام قانون الشركات الأردني باستقطاع نسبة لا تزيد عن ٢٠% من صافي أرباح السنة.

- الاعتراف بالإيرادات

- عقود التأمين

- يتم تسجيل أقساط التأمين الناتجة عن عقود التأمين كإيرادات للسنة (أقساط تأمين مكتسبة) على أساس الفترات الزمنية المستحقة وبما يتناسب مع التغطية التأمينية، يتم تسجيل أقساط التأمين كما بتاريخ البيانات المالية ضمن المطالبات كأقساط تأمين غير مكتسبة.
- يتم قيد الإمداعات ومصاريف تسويات الخسائر المتكبدة ضمن بيان الدخل على أساس قيمة الإلتزام المتوقع لتعويض العائد إلى حملة عقد التأمين أو إلى أطراف متضررة أخرى.

- توزيعات الأرباح

- يتم الاعتراف بإيرادات توزيع أرباح الإستثمارات بعد أن يعلن حق المساهمين في إستلام دفعات. وذلك عند إقرارها من الهيئة العامة للمساهمين.

- تعويضات الحطام والتنازل

- يتم الأخذ بالإعتبار العائد المتوقع من الحطام وتعويضات التنازل عند قياس الإلتزام لمقابلة الإمداعات.
- تقلس الإيرادات على أساس المقابل المحدد في أي عقد مبرم مع العميل والمتوقع استلامه وتسديد المبالغ المحصلة لصالح أطراف أخرى.

- إيرادات الإيجارات

- يتم الاعتراف بإيرادات الإيجارات من الإستثمارات العقارية بعقود إيجار تشغيلي بطريقة القسط الثابت على مدة تلك العقود ويتم الاعتراف بالمصاريف الأخرى بناءاً على أساس الاستحقاق.

- الاعتراف بالمصاريف

- يتم إطفاء كلفة العمولات والتكاليف الأخرى للحصول على وثائق التأمين الجديدة أو المجددة في بيان الدخل في سنة حدوثها، ويتم الاعتراف بالمصاريف الأخرى بناءاً على أساس الاستحقاق.

- تعويضات التأمين

- تمثل تعويضات التأمين الإمداعات المدفوعة خلال السنة والتغير في مخصص الإمداعات.
- تشمل تعويضات التأمين كل المبالغ المدفوعة خلال العام، سواء كانت تخص السنة الحالية أو السنوات السابقة، تمثل الإمداعات تحت التسوية أعلى قيمة مقدرة لتسوية كلفة الإمداعات الناتجة عن أحداث حصلت قبل تاريخ البيانات المالية ولكن لم يتم تسويتها حتى تاريخه.
- يتم احتساب الإمداعات تحت التسوية على أساس أفضل معلومات متوفرة في تاريخ إقبال البيانات المالية وتشمل مخصص للإمداعات غير الميلفة.

- تعويضات الحطام والتنازل

يتم الأخذ بعين الاعتبار العائد المتوقع من الحطام وتعويضات التنازل عند قياس الالتزام لمقابلة الادعاءات.

- مصاريف إدارية وعمومية

يتم تحميل كافة المصاريف الإدارية والعمومية القابلة للتوزيع لكل فرع تأمين على حدا كما يتم توزيع ٨٠% من مصاريف الإدارية والعمومية غير القابلة للتوزيع على دوائر التأمين المختلفة على أساس الأقساط المستحقة في كل دائرة منسوبة إلى إجمالي الأقساط.

- نفقات الموظفين

يتم تحميل كافة طبقات الموظفين القابلة للتوزيع لكل فرع تأمين على حد كما يتم توزيع ٨٠% من نفقات الموظفين غير القابلة للتوزيع على دوائر التأمين المختلفة على أساس الأقساط المستحقة لكل دائرة منسوبة إلى إجمالي الأقساط.

- تكاليف اقتناء وثائق التأمين

تمثل تكاليف الاقتناء التكاليف التي تكبدها الشركة مقابل بيع أو اكتتاب أو بدء عقود التأمين الجديدة ويتم تسجيل تكاليف الاقتناء في بيان الدخل.

- كفاية الالتزام

يتم بتاريخ البيانات المالية الموحدة تقييم كفاية وملائمة مطلوبات التأمين وذلك عن طريق احتساب القيمة الحالية للتدفقات النقدية المستقبلية الخاصة بعقود التأمين القائمة.

- حصة السهم الأساسية من الأرباح

تحسب حصة السهم الأساسية من الأرباح عن طريق تقسيم الربح أو الخسارة المخصصة لمالكي الأسهم في الشركة الأم، على المتوسط المرجح للأسهم العادية القائمة خلال السنة للشركة الأم.

- العملاء الأجنبية

- يتم تحويل التعاملات التي تتم بعملة أخرى غير العملة الوظيفية (العملاء الأجنبية) بحسب أسعار الصرف السائدة في تاريخ حدوث التعاملات.

- بتاريخ كل قائمة مركز مالي يتم تحويل البنود النقدية المسجلة بعملة أجنبية إلى العملة الوظيفية حسب أسعار الصرف بتاريخ القائمة (سعر الإغلاق). أما البنود غير النقدية المقاسة حسب التكلفة التاريخية بعملة أجنبية فيتم تحويلها باستخدام أسعار الصرف السائدة في تاريخ حدوث التعاملات. يتم تحويل البنود غير النقدية المقاسة بالقيمة العادلة بعملة أجنبية باستخدام أسعار الصرف السائدة في التاريخ الذي تم فيه تحديد القيمة العادلة.

- يتم الإعراف بفروقات أسعار الصرف الناتجة من تسوية البنود النقدية أو تحويل بنود نقدية كانت قد استخدمت أسعار صرف تختلف عن تلك التي استخدمت عند الإعراف المبدئي بها خلال الفترة أو في قوائم مالية سابقة من ضمن الربح أو الخسارة في الفترة التي ظهرت خلالها.

- عند عرض القوائم المالية التي استخدمت عملات غير العملات الوظيفية، فإنه يتم تحويل موجودات ومطلوبات المنشأة (بما فيها المقارنة) باستخدام سعر الإغلاق في تاريخ قائمة المركز المالي. تحول بنود الدخل والمصاريف (بما فيها المقارنة) باستخدام أسعار الصرف خلال المدة، ما لم تكون أسعار الصرف متقلبة بشكل كبير خلال الفترة، حيث تستخدم في هذه الحالة أسعار الصرف المسجلة في تاريخ حدوث التعاملات. ويتم الإعراف بـبـفروقات أسعار الصرف بشكل بنود منفصلة ضمن حقوق الملكية.

- تطبيق القاعدة السابقة أيضاً عندما تتحول الناتج والمركز المالي لعملية أجنبية إلى عملة العرض وذلك لإدخال العملية الأجنبية في القوائم المالية للمنشأة عن طريق التوحيد أو التوحيد التام أو طريقة حقوق الملكية. يتم الإعراف بفروقات أسعار الصرف المعترف بها سابقاً كبنود أو مكونات منفصلة ضمن حقوق الملكية ضمن الربح والخسارة في الفترة التي تم فيها استبعاد العملية الأجنبية.



إيضاحات حول القوائم المالية الموحدة للسنة المنتهية في ٣١ كانون الأول ٢٠٢٢

### ٣. ودائع لدى البنوك

٢٠٢١	٢٠٢٢				ملاحظات الأرن
	المجموع	الدينار الأردني	دينار أردني	دينار أردني	
١,٢٠٦,٤٢٤	١,٢٠٦,٤٢٤	١,٢٠٦,٤٢٤	١,٢٠٦,٤٢٤	١,٢٠٦,٤٢٤	
١,٢٠٦,٤٢٤	١,٢٠٦,٤٢٤	١,٢٠٦,٤٢٤	١,٢٠٦,٤٢٤	١,٢٠٦,٤٢٤	

- تتراوح معدلات الفائدة على أرصدة الودائع لدى البنوك بالدينار الأردني من ٥% إلى ٥,٧٥% للسنة المنتهية في ٣١ كانون الأول ٢٠٢٢ (من ٤% إلى ٤,٢٥% خلال عام ٢٠٢١).

- بلغت الودائع المرهونة لأمر مدير عام هيئة التأمين بالإسكافية في وظيفته ١,٠٥٠,٠٠٠ ديناراً أردنياً كما في ٣١ كانون الأول ٢٠٢٢ و ٣٢٥,٠٠٠ دينار أردني كما في ٣١ كانون الأول ٢٠٢١ هي مودعة لدى بنك الأردن والمهجر.

### ٤. موجودات مالية محددة بالقيمة العادلة من خلال بيان الدخل

٢٠٢١	٢٠٢٢	نسبة مدرجة (داخل الأردن)
دينار أردني	دينار أردني	
٩٤٢,٨٧٠	١,٨٦٣,٧٩٣	
٩٤٢,٨٧٠	١,٨٦٣,٧٩٣	المجموع

### ٥. موجودات مالية بالقيمة العادلة من خلال الدخل الشامل الآخر

٢٠٢١	٢٠٢٢	موجودات مالية بالقيمة العادلة من خلال الدخل الشامل الآخر
دينار أردني	دينار أردني	
٣٠٤,١٨٠	١٢٦,٩١٢	التغير المتركم بالقيمة العادلة (*)
٤٥,٣٩٦	٢,٤٠٨	بيع موجودات مالية بالقيمة العادلة من خلال الدخل الشامل الآخر
(٣٠٤,١٨٠)	-	شراء خلال السنة
٤٥٢,٠١٤	-	المجموع
٤٩٧,٤١٠	١٢٩,٣٢٠	

(\*) ان الحركة الحاصلة على للتغير المتركم بالقيمة العادلة خلال السنة كما يلي:

٢٠٢١	٢٠٢٢	التغير المتركم بالقيمة العادلة بدفعية السنة
دينار أردني	دينار أردني	
٥٨,٦٢٠	٤٥,٣٩٦	التغير بالقيمة العادلة خلال السنة
٤٥,٣٩٦	٢,٤٠٨	أرباح بيع موجودات مالية بالقيمة العادلة من خلال الدخل الشامل الآخر
٢٦,٩٤٢	٥٢,٠٠٠	المحول إلى الأرباح المدورة
(٨٥,٥٦٢)	(٩٧,٣٩٦)	التغير المتركم بالقيمة العادلة في نهاية السنة
٤٥,٣٩٦	٢,٤٠٨	



شركة المجموعة العربية الأردنية للتأمين  
شركة مساهمة عامة  
عنان - المملكة الأردنية الهاشمية

إيضاحات حول القوائم المالية الموحدة للسنة المنتهية في ٣١ كانون الأول ٢٠٢٢

٦. موجودات مالية بالتكلفة المطلقة

٢٠٢١	٢٠٢٢	
دينار أردني	دينار أردني	
٩٩,٤٠٠	٩٩,٤٠٠	سندات واسناد قرض شركات - داخل الأردن (*)
٥٠٠,٠٠٠	٥٠٠,٠٠٠	سندات واسناد قرض شركات - داخل الأردن (**)
(٥٩٩,٤٠٠)	(٥٩٩,٤٠٠)	ي طرح : مخصص خسائر ائتمانية متوقعة
-	-	الصافي

(\*) استحققت السندات واسناد قرض شركة الشرق الاوسط بتاريخ ٢٤ آذار ٢٠١٣ وهي تحمل فائدة ٧% سنوياً، وتدفع على أقساط عددها ٤ أقساط هذا ولم يتم السداد في تاريخ الاستحقاق وحتى تاريخه.

(\*\*) استحققت السندات واسناد قرض شركة العرب للتنمية العقارية بتاريخ ١ نيسان ٢٠١٤ وهي تحمل فائدة ١١% سنوياً، وتدفع على أقساط عددها ٢ أقساط هذا ولم يتم السداد في تاريخ الاستحقاق وحتى تاريخه.

٧. استثمار في شركة حليفة

٢٠٢١	٢٠٢٢	نسبة الاستثمار	البيان للفترة	ب. مليون	ب. شركة
دينار أردني	دينار أردني	%			
١٠٩,٦١٢	-	٢٠	حصة خصة محدودة	الأردن	شركة بونا دايون

- إن الحركة الحاصلة على استثمار في شركة حليفة خلال السنة كما يلي:

٢٠٢١	٢٠٢٢	
دينار أردني	دينار أردني	
٢٩٩,٢٠٣	١٠٩,٦١٢	الرصيد في بداية السنة
(١٨٩,٥٩١)	(١٠٩,٦١٢)	الحصة في نتائج أعمال الشركة الحليفة
١٠٩,٦١٢	-	الرصيد في نهاية السنة

شركة المجموعة العربية الأردنية للتأمين  
شركة مساهمة عامة  
صان - المملكة الأردنية الهاشمية

إيضاحات حول القوائم المالية الموحدة للسنة المنتهية في ٣١ كانون الأول ٢٠٢٢

٨. استثمارات عقارية

المجموع	مبني	أرض	٢٠٢٢	
دينار أردني	دينار أردني	دينار أردني		الكلفة
٢,٩٦١,٤٤٥	٢,٥٠٩,٣٠٣	٤٥٦,١٤٢		الرصيد في بداية السنة
٢,٩٦١,٤٤٥	٢,٥٠٩,٣٠٣	٤٥٦,١٤٢		الرصيد في نهاية السنة
				الإستهلاك المتراكم
٦٥٧,٠٩٤	٦٥٧,٠٩٤	-		الرصيد في بداية السنة
٥٣,٣٢٢	٥٣,٣٢٢	-		استهلاك السنة
٧١٠,٤١٦	٧١٠,٤١٦	-		الرصيد في نهاية السنة
٢,٣٥١,٠٢٩	١,٧٩٨,٨٨٧	٤٥٦,١٤٢		الصافي
			٢٠٢١	
				الكلفة
٢,٩٦١,٤٤٥	٢,٥٠٩,٣٠٣	٤٥٦,١٤٢		الرصيد في بداية السنة
٢,٩٦١,٤٤٥	٢,٥٠٩,٣٠٣	٤٥٦,١٤٢		الرصيد في نهاية السنة
				الإستهلاك المتراكم
٦٣٦,٣٩٤	٦٣٦,٣٩٤	-		الرصيد في بداية السنة
٢٠,٧٠٠	٢٠,٧٠٠	-		استهلاك السنة
٦٥٧,٠٩٤	٦٥٧,٠٩٤	-		الرصيد في نهاية السنة
٢,٣٠٤,٣٥١	١,٨٥٢,٢٠٩	٤٥٦,١٤٢		الصافي

- تم تقدير القيمة العادلة لرصيد الاستثمارات العقارية وفقاً لتعليمات وقرارات إدارة التأمين من قبل مضمّنين عقاريين حيث بلغ متوسط التقييم مبلغ ٣,٧٥١,٧٠٣ دينار أردني بتاريخ ٣ كانون الثاني ٢٠٢٣.

٩. نقد لدى البنوك

٢٠٢١	٢٠٢٢	
دينار أردني	دينار أردني	
٩٧١,٦١٦	٦٤,٢٧٨	حسابات جارية لدى البنوك - دينار أردني
١٥,٧٥٥	٣,٧١٥	حسابات جارية لدى البنوك - دولار أمريكي
٥٠٠	٢,٦٨٦	نقد في الصندوق
٩٨٧,٨٧١	٧٠,٦٧٩	المجموع

شركة المجموعة العربية الأردنية للتأمين  
شركة مساهمة عامة  
عنان - المملكة الأردنية الهاشمية

إيضاحات حول القوائم المالية الموحدة للسنة المنتهية في ٣١ كانون الأول ٢٠٢٢

١٠. شيكات برسم التحصيل

٢٠٢١	٢٠٢٢	
دينار أردني	دينار أردني	شيكات برسم التحصيل
١,٧١٤,٢٣٠	١,٦٨٣,٤٠٤	بطرح : مخصص خسائر التأمينية متوقعة (*)
(٧٩,٨٤٣)	(٧٩,٨٤٣)	الصافي
١,٦٣٤,٣٨٧	١,٦٠٣,٥٦١	

- ٨٨٤,٦٦٣ دينار أردني يمتد استحقاق شيكات برسم التحصيل لغاية آذار ٢٠٢٣.

- ٧٩٨,٧٤١ دينار أردني يمتد استحقاق شيكات برسم التحصيل من نيسان ٢٠٢٣ لغاية كانون الأول ٢٠٢٣.

(\*) فيما يلي بيان الحركة الحاصلة على مخصص خسائر التأمينية متوقعة خلال السنة:

٢٠٢١	٢٠٢٢	
دينار أردني	دينار أردني	رصيد بداية السنة
٦٨,٤٣٠	٧٩,٨٤٣	المكون خلال السنة
١١,٤١٣	-	رصيد نهاية السنة
٧٩,٨٤٣	٧٩,٨٤٣	

١١. مدينون - بالصافي

٢٠٢١	٢٠٢٢	
دينار أردني	دينار أردني	تم حيلة وثائق التأمين
٥,١٢٣,٧٢٩	٥,٤٢٠,٥٠٣	الوسطاء
٧٥٩,١٤٧	٦٣٨,٨٣١	الوكلاء
٢٢٦,٩٦٤	١٩٣,١٣٧	تم موظفين
٩٦,٠٩٢	٤٩,٥٩٣	أخرى
١٣,٥٤٢	٢٤٢,١٦٤	المجموع
٩,٢١٩,٤٧٤	٦,٥٤٤,٢٢٨	بطرح : مخصص خسائر التأمينية متوقعة (*)
(٩٩٢,٠٧٣)	(١,٤٩٧,٢٨٥)	الصافي
٥,٢٢٧,٤٠١	٥,٠٤٦,٩٤٣	

(\*) فيما يلي بيان الحركة الحاصلة على مخصص خسائر التأمينية متوقعة خلال السنة:

٢٠٢١	٢٠٢٢	
دينار أردني	دينار أردني	رصيد بداية السنة
٩٩٢,٠٧٣	٩٩٢,٠٧٣	المكون خلال السنة
-	٥٧٣,٥٥٠	المستبعد خلال السنة
-	(٦٨,٣٢٨)	رصيد نهاية السنة
٩٩٢,٠٧٣	١,٤٩٧,٢٨٥	

شركة المجموعة العربية الأردنية للتأمين  
شركة مساهمة عامة  
صان - المملكة الأردنية الهاشمية

إيضاحات حول القوائم المالية الموحدة للسنة المنتهية في ٣١ كانون الأول ٢٠٢٢

١٢. دعم معيدي التأمين المدينة

٢٠٢١	٢٠٢٢	
دينار أردني	دينار أردني	شركات إمداد التأمين الخارجية
٢,٣١٩,١٩٩	١,٢١٦,٦٨٧	شركات التأمين المحلية
١,٨٠٩,٩٤٠	١,٦٠٦,٨٤٤	المجموع
٤,١٢٩,١٣٩	٢,٨٢٣,٥٣١	بطرح : مخصص خسائر التأمينية متوقعة
(٦١٥,٥٣١)	(١,١٣٢,٥١٤)	الصافي
٣,٥١٣,٦٠٨	١,٦٩١,٠١٧	

(\*) ان الحركة الحاصلة على مخصص خسائر التأمينية متوقعة خلال السنة كما يلي:

٢٠٢١	٢٠٢٢	
دينار أردني	دينار أردني	رصيد بداية السنة
٣١٨,٩٢٩	٦١٥,٥٣١	المكون خلال السنة
٢٩٦,٦٠٢	٥٢٧,٢٤٩	المستهلك خلال السنة
-	(١٠,٢٦٦)	رصيد نهاية السنة
٦١٥,٥٣١	١,١٣٢,٥١٤	

١٣. ضريبة الدخل

أ. مخصص ضريبة الدخل

٢٠٢١	٢٠٢٢	
دينار أردني	دينار أردني	رصيد بداية السنة
٢٨٣,٥٥٣	٥٨,٢٩٩	المكون خلال السنة
٥٨,٢٩٩	٤٩,٦٦١	ضريبة دخل سنوات سابقة
-	٥٠٠	المدفوع خلال السنة
(٢٨٣,٥٥٣)	(٥٧,٤١١)	رصيد نهاية السنة
٥٨,٢٩٩	٥١,٠٤٩	

- تعال المصروفة الظاهرة في بيان الدخل:

٢٠٢١	٢٠٢٢	
دينار أردني	دينار أردني	ضريبة دخل مستحقة عن ارباح السنة
-	-	ضريبة دخل مستحقة عن سنوات سابقة
(٢٥,٧٨٣)	(٥٠٠)	مصرف ضريبة دخل
(٥٨,٢٩٩)	(٤٩,٦٦١)	إلغاء موجودات ضريبة مزجة
(٢٦٠,٣٤٨)	(١٩١,٨٥٤)	المجموع
(٣٤٤,٤٣٠)	(٢٤٢,٠١٥)	

شركة المجموعة العربية الأردنية للتأمين  
شركة مساهمة عامة  
عنان - المملكة الأردنية الهاشمية

إيضاحات حول القوائم المالية الموحدة للمدة المنتهية في ٣١ كانون الأول ٢٠٢٢

- ملخص تسوية الربح المحاسبي مع الربح المنريبي:

٢٠٢١	٢٠٢٢	
دينار أردني	دينار أردني	الخسارة المحاسبية
(٤٧٦,٥٠١)	(١,٥٤١,٥٦٣)	أرباح غير خاضعة للتعبئة
(١,٣٠٠,٨٧٦)	١,٥١٣,٨٥٣	مصاريف غير مقبولة ضريبياً
١,٥٣٤,٠٢٨	(٣,١٥٨,٣٣٧)	الدخل الخاضع للسنة
(٢٤٣,٣٤٩)	(٣,١٨٦,٠٤٦)	ضريبة الدخل
-	٤٩,٦٦١	بازل : ضريبة الدخل عن التوائد
-	(٢٠,٨٥٧)	ضريبة دخل سنوات سابقة
٢٥,٧٨٣	٥٠٠	المساهمة الوطنية للشركة التابعة
٢,٩١٥	٤,١٣٨	ضريبة دخل للشركة التابعة
٥٨,٢٩٩	٤٩,٦٦١	ضريبة دخل السنة والمساهمة الوطنية
٨٦,٩٩٧	٨٣,١٠٣	نسبة ضريبة القوتونية
٢٦٪	٢٦٪	

ب. موجودات ضريبية مؤجلة

٢٠٢١	٢٠٢٢	
دينار أردني	دينار أردني	رصيد بداية السنة
دينار أردني	دينار أردني	المبلغ المتعدد
دينار أردني	دينار أردني	المبلغ المتعدد
٢٢,٤١٢	١٢٢,٤٠٩	١,٢١١,٨٥٣
٢,٠٩١	١١,٧٨١	٣٧٧,٥٠٤
٢,٩٩٣	(٢٢,٤٤١)	٥٦,٤٦٤
-	(٢١,٨٢٠)	١٤٨,٩٩٣
(١٥٥,٤٤١)	-	٥١٩,٤٠٠
(١٦,٠٠٠)	(٢٩,١١٣)	١١٤,٩٩٩
-	(٢٩,٠٠٠)	١٥٠,٠٠٠
(١١٨,٠٤٦)	(٤,٦٨٣)	١٨,٠٠٩
(١١٠,٢١٨)	(١١١,٨٤١)	٢,٤٤١,١١٢
١,٢٨٩,٤٤٢	١,١١٩,٢٤٤	-
١,١١٩,٤٩٤	٩٢٧,٩٤٠	١,١٤٥,٢٢١
		١,٠٤٥,١٢١
		٢,٩٤٢,٢٩٢

- فيما يلي بيان الحركة الحاصلة على بند الموجودات الضريبية المؤجلة خلال السنة وهي كما يلي:

٢٠٢١	٢٠٢٢	
دينار أردني	دينار أردني	موجودات ضريبية مؤجلة
١,٣٨٩,٩٤٢	١,١٢٩,٥٩٤	المطابقاً خلال السنة
(٢٦٠,٣٤٨)	(١٩١,٨٥٤)	الصافي
١,١٢٩,٥٩٤	٩٣٧,٧٤٠	



إيضاحات حول القوائم المالية الموحدة للسنة المنتهية في ٣١ كانون الأول ٢٠٢٢

١٤. ممتلكات ومعدات - بالصافي

المجموع	سيارات	معدات وأجهزة	خلايا شمسية	ثلاث وديكورات	مباني	أرض	ديتير أرضي
ديتير أرضي	ديتير أرضي	ديتير أرضي	ديتير أرضي	ديتير أرضي	ديتير أرضي	ديتير أرضي	ديتير أرضي
٣,٥٠٧,٥٩٦	١,٣٥,٧٧٢	٢٢٤,٢٤٠	٨٠,٨٢٥	٢٨٩,٥٨٧	٢,٣٦,٥٠٢	٤٥٢,١٤٢	-
١١,٨٠٤	-	١١,٣٠٤	-	٥٠٠	-	-	-
(١٢,٧٠٠)	(١٢,٧٠٠)	-	-	-	-	-	-
٣,٥٠٦,٦٩٦	١,٢٣,٠٧٢	٢٤٥,٥٤٤	٨٠,٨٢٥	٢٩٠,٠٨٧	٢,٣٦,٥٠٢	٤٥٢,١٤٢	-
٧٧٧,٥٢٢	٢٢,٧٠١	١٢٥,٥٨٤	١٢,٠٧٥	١٦٠,٤٥٦	٤٥٠,٧٠٦	-	-
١١١,٣٦٠	١٢,٩٤٢	١٠,٤٧٦	١٢,١٦٣	٣٠,٠٢٧	٥٠,٦٩٦	-	-
(١,١١١)	(١,١١١)	-	-	-	-	-	-
٨٨٧,٦٧١	٣٥,٥٣٢	١٣٦,١٠٠	٢٤,١٩٨	١٨٠,٤٨٣	٥١١,٣٩٨	-	-
٢,٦١٩,٠٢٥	٨٧,٥٤٠	١٠٩,٤٨٤	٥٦,٦٢٧	١٠٩,٦٠٤	١,٨٠,٢٠٢	٤٥٢,١٤٢	-
٢,٤٩٣,٩٦٦	١٣٥,٧٧٢	٢٢١,١٥٣	٨٠,٨٢٥	٢٨٩,٠٤٨	٢,٣٦,٥٠٢	٤٥٢,١٤٢	-
١٢,٦٢٦	-	١٢,٠٨٧	-	٥٣٩	-	-	-
٢,٥٠٧,٥٩٦	١٣٥,٧٧٢	٢٣٤,٢٤٠	٨٠,٨٢٥	٢٨٩,٥٨٧	٢,٣٦,٥٠٢	٤٥٢,١٤٢	-
٦٨٥,٤٤٦	١٧,٦٦٧	١٢١,٢٠١	-	١٢٧,٩٢١	٢٩٩,٠٤٧	-	-
٩٢,٠٧٦	٦,٤٣٤	٤,٣٨٢	١٢,٠٧٥	١٢,٥٢٥	٥٦,٦٥٩	-	-
٧٧٧,٥٢٢	٢٢,٧٠١	١٢٥,٥٨٤	١٢,٠٧٥	١٦٠,٤٥٦	٤٥٠,٧٠٦	-	-
٢,٧٣٠,١٧٠	١١٢,٠٧١	١٠٨,٦٥٦	٦٨,٩٥٠	١٢٩,١٣١	١,٨٥٩,٣٢٠	٤٥٢,١٤٢	-

(\*) بناء على محضر اجتماع مجلس الإدارة رقم (٧٠٢٧/٢) للجلسة بتاريخ ١٦ شباط ٢٠٢٢. لقد تمت الموافقة بالإجماع على إعادة تصنيف الاستثمارات العقارية للشركة وعليه تم تحويل ما نسبته ٥٠% من الأرض والديتير إلى الممتلكات الاستثمارية.

شركة المجموعة العربية الأردنية للتأمين  
شركة مساهمة عامة  
عنان - المملكة الأردنية الهاشمية

إيضاحات حول القوائم المالية الموحدة للسنة المنتهية في ٣١ كانون الأول ٢٠٢٢

١٥. موجودات غير ملموسة

برامج كمبيوتر	٢٠٢٢	الكلفة:
دينار أردني		
٢٩٧,١٥٢		الرصيد في بداية السنة
٢٩٧,١٥٢		الرصيد في نهاية السنة
		الاطفاء المتراكم:
٢٤٠,٦٩٥		اطفاء متراكم في بداية السنة
٣٥,٣٥٦		اطفاء السنة
٢٦٦,٠٤٦		اطفاء متراكم في نهاية السنة
٣١,١٠٦		الصافي في نهاية السنة
	٢٠٢١	الكلفة:
٢٨٩,٤٨١		الرصيد في بداية السنة
٧,٦٧١		امتصاصات
٢٩٧,١٥٢		الرصيد في نهاية السنة
		الاطفاء المتراكم:
٢٣١,٠٣٧		اطفاء متراكم في بداية السنة
٩,٦٥٨		اطفاء السنة
٢٤٠,٦٩٥		اطفاء متراكم في نهاية السنة
٥٦,٤٥٧		الصافي في نهاية السنة

١٦. موجودات أخرى

٢٠٢١	٢٠٢٢	
دينار أردني	دينار أردني	
٦٤٢,٥٨٥	٤٤٥,٣٨٦	مصرف ومذخور مقنم
٣٤١,٨٥١	٣٢٥,٩٠٣	إيرادات مستحقة وغير مقبوضة
-	٦٦,٠٨٨	دفعات مقنم لضريبة الدخل
-	٣٠,٠٠٠	تأمينات بنكية
-	١٠,٣٤٠	امتصاصات ضريبة الدخل
١٠,١١٧	١٠,١١٧	تأمينات مستردة
١٧,٣٣٤	٤,٢٨١	أخرى
٢,٢٩٢	٣,٩٤٥	امتصاصات المساهمة الوطنية
١,٠١٤,١٧٩	٨٩٦,٠٦٠	المجموع

شركة المجموعة العربية الأردنية للتأمين  
شركة مساهمة عامة  
صان - المملكة الأردنية الهاشمية

إيضاحات حول القوائم المالية الموحدة للسنة المنتهية في ٣١ كانون الأول ٢٠٢٢

١٧. المخصص الحسابي - صافي

٢٠٢١	٢٠٢٢
دينار أردني	دينار أردني
٥٢,٣٤٠	٢٣٢,٩٣١

صافي المخصص الحسابي

١٨. دالتون

٢٠٢١	٢٠٢٢
دينار أردني	دينار أردني
٩٢٥,١٦٣	١,٤٩٩,٣٧٣
١٧,٧٣١	٤٢,٦٠٣
٤,٣٢٧	٤,٠٦٧
١٩,٧٨٧	٢,٣٤٤
٩٦٧,٠٠٨	١,٥٤٨,٣٨٧

نعم أخرى (\*)

نعم وسطاء

نعم موظفين

نعم وكلاء

المجموع

(\*) يتكون بند نعم أخرى مما يلي:

٢٠٢١	٢٠٢٢
دينار أردني	دينار أردني
٣٥١,٣٣٠	٧٨٩,٣٥٧
٢٥٣,٧٨٨	٣٦٠,٨٩٩
٢٤١,٣٥٨	٢٦٤,٥٩٩
٦٥,٨٤١	٦٨,٩٣٢
١٢,٨٤٦	١٥,٥٨٦
٩٢٥,١٦٣	١,٤٩٩,٣٧٣

شركة نت هيلث

نعم شركة املي كير

نعم موردين

حملة بوليس

نعم كراجات

المجموع

١٩. نعم معيدي التأمين الدائنة

٢٠٢١	٢٠٢٢
دينار أردني	دينار أردني
١,٨٠٦,٢٤٧	١,٢٣٧,٨٧٤
٢٤٢,٣٤٠	٤٣١,٦٨١
٢,٠٤٨,٥٨٧	١,٦٦٩,٥٥٥

شركات إعادة التأمين الخارجية

شركات التأمين المحلية

المجموع

شركة المجموعة العربية الأردنية للتأمين  
شركة مساهمة عامة  
عنان - المملكة الأردنية الهاشمية

إيضاحات حول القوائم المالية الموحدة للسنة المنتهية في ٣١ كانون الأول ٢٠٢٢

٢٠. مطلوبات أخرى

٢٠٢١	٢٠٢٢	
دينار أردني	دينار أردني	
١,٦٤٤,١٣٠	١,٠٢٧,٨٠٥	أمانات معودي التأمين
٨٤٤,٢٧١	٤٣٧,٩٤٥	شيكات غير مقدمة للصرف
٢٧٠,٩٥١	٢٤٠,٢٢١	أمانات عمولات وكلاء ووسطاء
١٥,١٢٠	٦١,٨١٧	أمانات ضريبة الدخل والمبيعات
٨٢,٣٤٧	٥٠,٦٤٤	أمانات مختلفة
٢٣,٠١٩	٢٢,٩١٥	أمانات الضمان الاجتماعي
٢,٩١٥	٢,٩١٥	المساهمة الوطنية
٢,٨٨٢,٧٥٣	١,٨٤٤,٢٦٢	المجموع

٢١. رأس المال - خصم إصدار

- يبلغ رأس المال المكتتب به (المدفوع) في نهاية السنة ٩,٥٠٠,٠٠٠ دينار أردني موزعاً على ٩,٥٠٠,٠٠٠ سهم قيمة السهم الاسمية دينار واحد.
- بلغ خصم الإصدار (٢,٠١٩,٢٨٠) دينار أردني.
- بناء على محضر اجتماع الهيئة العامة غير العادي المنعقد بتاريخ ٢٤ ايار ٢٠٢٢ فقد تمت الموافقة على إطفاء جزء من خصم الإصدار من الاحتياطي الاختياري في عام ٢٠٢٢ بقيمة ٥٢٠,٤٥٨ دينار أردني بحيث يصبح خصم الإصدار ٢,٠١٩,٢٨٠ دينار أردني وإطفاء الخسائر المتراكمة بقيمة ٩٩٨,٤٨٧ دينار أردني من الاحتياطي الإجمالي.

٢٢. احتياطي إجباري

- يتم تكوين الاحتياطي الإجباري وفقاً لأحكام قانون الشركات الأردني باستقطاع نسبة ١٠% من صافي ربح السنة، ويتوقف هذا الإقتطاع متى بلغ الاحتياطي ربع رأسمال الشركة المصرح به. إلا أنه يجوز بموافقة الهيئة العامة للشركة الاستمرار في إقتطاع هذه النسبة السنوية إلى أن يبلغ هذا الاحتياطي ما يعادل مقدار رأسمال الشركة المصرح به. إن هذا الاحتياطي غير قابل للتوزيع.
- للهيئة العامة وبعد استنفاد الإحتياطيات الأخرى أن تقرر في اجتماع غير عادي إطفاء خسائرها من المبالغ المتجمعة في حساب الاحتياطي الإجباري، على أن يعاد بناؤه وفقاً لأحكام القانون.

٢٣. الإحتياطي الاختياري

- يتم تكوين الإحتياطي الاختياري وفقاً لأحكام قانون الشركات الأردني باستقطاع نسبة لا تزيد عن ٢٠% من صافي أرباح السنة.

٢٤. التغير المتراكم في القيمة العادلة

٢٠٢١	٢٠٢٢	
دينار أردني	دينار أردني	
٥٨,٦٢٠	٤٥,٣٩٦	رصيد بداية السنة
٤٥,٣٩٦	٢,٤٠٨	المكون خلال السنة
٢٦,٩٤٢	٥٢,٠٠٠	أرباح بيع موجودات مالية بالقيمة العادلة من خلال الدخل الشامل الآخر
(٨٥,٥٦٢)	(٩٧,٣٩٦)	المحول من التغير المتراكم وأرباح غير المتحققة إلى الأرباح المدورة
٤٥,٣٩٦	٢,٤٠٨	رصيد نهاية السنة

شركة المجموعة العربية الأردنية للتأمين  
شركة مساهمة عامة  
عمان - المملكة الأردنية الهاشمية

إيضاحات حول القوائم المالية الموحدة للسنة المنتهية في ٣١ كانون الأول ٢٠٢٢

٢٥. (الخسائر المتراكمة) الأرباح المدورة

٢٠٢٢	٢٠٢١	
دينار أردني	دينار أردني	
(٨٧٣,٨١٦)	٩٥٩,١٦٠	الرصيد بداية السنة
-	(١٦٧,٧٠٨)	تعديلات
-	(٩٢٦,٩٨٤)	إطفاء خصم الإصدار
(١,٧٨٧,٧١٥)	(٨٢٣,٨٤٦)	خسارة السنة
٩٩٨,٤٨٧	-	إطفاء الخسائر المتراكمة في الاحتياطي الإجمالي
٩٧,٣٩٦	٨٥,٥٦٢	المحول من للتغير المتراكم وأرباح غير المتحتلة الى الأرباح المدورة
(١,٥٦٥,٦٤٨)	(٨٧٣,٨١٦)	الصافي

٢٦. صافي أرباح الموجودات المالية والاستثمارات

٢٠٢٢	٢٠٢١	
دينار أردني	دينار أردني	
١٢٢,٥٨٠	٢٩٣,٩٤٥	صافي أرباح بيع موجودات مالية بالقيمة العادلة من خلال بيان الدخل
١١٩,٠٢٩	-	توزيعات أرباح
٢٧,٠٠٠	٣٠,٨٣٣	إيراد الأيجار
(٦,٤١٩)	(٢٠,٣١٢)	خسائر إعادة تقييم الموجودات المالية بالقيمة العادلة من خلال بيان الدخل
(٤٦,٣٧٠)	-	عمولات شراء وبيع
٢٢٥,٨٢٠	٣٠٤,٤٦٦	الصافي

٢٧. إيرادات أخرى

٢٠٢٢	٢٠٢١	
دينار أردني	دينار أردني	
١٦,٥٢٨	١٧,٤٠٣	مقرقة
١,١١١	-	أرباح بيع مستلزمات ومعدات
(٢,١٩٨)	(٤,٦١٤)	فروقات عملة
١٥,٤٤١	١٢,٧٨٩	الصافي



شركة المجموعة العربية الأردنية للتأمين  
شركة مساهمة عامة  
صان - المملكة الأردنية الهاشمية

إيضاحات حول القوائم المالية الموحدة للسنة المنتهية في ٣١ كانون الأول ٢٠٢٢

٢٨. نفقات الموظفين

٢٠٢١	٢٠٢٢	
دينار أردني	دينار أردني	
١,٦٦١,٣٩٧	١,٥٢٤,٢٢٠	الرواتب والاجور
١٩٨,٣٨٦	١٥٨,٥٣٢	مساهمة الشركة في الضمان الاجتماعي
١٢٥,١٧١	١٢٠,٧٤٤	تأمين صحي وحياء
٤٣,١٨٥	٣٢,٢٨٥	سفر وتنفقات
٤,١٠٠	٢,٦٠٠	مساهمة الشركة في اللجنة الاجتماعية
٥٥٠	٥,٢٤٧	تدريب
٢,٠٣٢,٧٨٩	١,٨٤٥,٧٢٨	المجموع
١,٤٢٢,٩٥٢	١,٢٩٢,٠٠٩	نفقات الموظفين الموزعة
٦٠٩,٨٣٧	٥٥٣,٧١٩	نفقات الموظفين غير الموزعة

٢٩. مصاريف إدارية وعمومية

٢٠٢١	٢٠٢٢	
دينار أردني	دينار أردني	
٧٣,٦٧٧	٦٤,١٩٧	حديقة غير مستخدمة
٩٩,٠٠٠	٥٦,٢٥٠	بذل تنقلات ومكافآت أعضاء مجلس الإدارة
٥٥,٩٢٧	٤٩,١٨٥	تأمين مهنية
٢٣,٢٤٢	٤٥,٢٦٨	اشتراكات
٣٨,٢٧٥	٣٩,٨٦٢	مياه وكهرباء وتدفئة
٢٢,٤٤٦	٢٨,٥٧٢	مستلزمات
١٢,٠٠٠	٢٧,٦٠٠	بحث وتطوير
٣٣,٨٤٥	٢٥,٦٤٥	صيانة
١٥,٠١٦	١٩,٥٦٢	سفر وتنفقات
١٨,١٧٥	١٩,٥٤٤	مصاريف كمبيوتر
٢٢,٠١٦	١٨,٩٨٧	مقررة
١٦,١٤٢	١٦,١٢٤	نظافة
٢٨,٠٢٦	١٥,٣١٥	رسوم بنكية
١٥,٠٦٢	١٥,٢٥٢	مصاريف ورسوم لشبكات
٥,٣٣٥	١٥,١٧٨	عطاءات
١٢,٧٧٦	١٠,٨٣٩	قرطاسية ومطبوعات
٦,٧٣٨	١٠,٦٦٢	حديقة
١٢,٥٨١	١٠,٦١٤	اتصالات
١٠,٠٤٥	١٠,١٠٠	استئجار آلات تصوير
١٦,٥٧٣	٨,٦٠٧	تبرعات
٧,٠٩٠	٥,٩٠٠	أمن وحماية
٧,٦٢٣	٥,٠٤٧	دعاية وإعلان
١٠,٦٣٦	٤,٢٧٩	رسوم حكومية
٤,٢٠٠	٣,٦٠٠	مصاريف إيجارات
٥٦٦,٤٧٢	٥٢٦,١٨٩	المجموع
٣٩٦,٥٣٠	٣٦٨,٣٣٢	مصاريف إدارية موزعة على حسابات الاستهلاكات
١٦٩,٩٤٢	١٥٧,٨٥٧	مصاريف إدارية غير موزعة على حسابات الاستهلاكات

شركة المجموعة العربية الأردنية للتأمين  
شركة مساهمة عامة  
صان - المملوكة الأردنية الهاشمية

إيضاحات حول القوائم المالية الموحدة للسنة المنتهية في ٣١ كانون الأول ٢٠٢٢

٣٠. حصة السهم الأساسية والمخفضة من الخسارة

٢٠٢١	٢٠٢٢	
دينار أردني	دينار أردني	(الخسارة) - دينار أردني
(٨٢٣,٨٤٦)	(١,٧٨٧,٧١٥)	المتوسط المرجح لعدد الأسهم - سهم
٩,٥٠٠,٠٠٠	٩,٥٠٠,٠٠٠	حصة السهم الأساسية والمخفضة من (الخسارة)
دينار أردني (-/٠.٨٧)	دينار أردني (-/١٩)	

٣١. النقد والتكديرات المعادل

٢٠٢١	٢٠٢٢	
دينار أردني	دينار أردني	نقد لدى البنوك
٩٨٧,٨٧١	٧٠,٦٧٩	بشأن: ودائع لدى البنوك تستحق خلال فترة ثلاثة أشهر
٦,٣٠٦,٤٧٤	٧,٧٢٧,٠٥١	بطرح : ودائع لأمر مدير عام هيئة التأمين
(٣٢٥,٠٠٠)	(١,٠٥٠,٠٠٠)	النقد والتكديرات المعادل في نهاية السنة
٦,٩٦٩,٣٤٥	٦,٧٤٧,٧٣٠	

٣٢. معاملات مع أطراف ذات علاقة

- قامت الشركة بالدخول في معاملات مع أعضاء مجلس الإدارة والإدارة العليا ضمن النشاطات الاعتيادية للشركة، إن جميع دعم التأمين الممنوحة للأطراف تعتبر عاملة ولم يؤخذ أي مخصصات. يتم اعتماد سياسة الأسعار والشروط المتعلقة بهذه المعاملات من قبل إدارة الشركة.

- فيما يلي ملخص للمعاملات مع الجهات ذات العلاقة خلال السنة:

٢٠٢١	٢٠٢٢	
دينار أردني	دينار أردني	بنود داخل قائمة المركز المالي
١٧٧,٩٣٢	١٠٩,٩٥٠	دعم ناتجة عن الإنتاج
١٧,١٣٧	١٢,٨٩٤	دعم أعضاء مجلس الإدارة
		بنود من خلال قائمة الدخل
٩٩,٠٠٠	٥٦,٣٥٠	بدل تنقلات ومكافآت أعضاء مجلس الإدارة

- فيما يلي ملخص لمنافع (رواتب ومكافآت ومنافع أخرى) الإدارة التنفيذية العليا للشركة:

٢٠٢١	٢٠٢٢	
دينار أردني	دينار أردني	رواتب ومكافآت وتنقلات الإدارة العليا
٤٠٣,٣٨٣	٤٨٨,٣٠٩	

### ٣٣. القضايا

حسب ما جاء في كتاب محاسبي الشركة فقد بلغت القضايا المقامة من الغير على الشركة بقيمة ١,٠٦٨,٤٦١ دينار أردني، وبلغت القضايا المقامة من الشركة على الغير بقيمة ٢,٣٣٠,٩٤٠ دينار أردني.

### ٣٤. التزامات طارئة

مبلغ التأمين	مبلغ الالتزام
دينار أردني	دينار أردني
٢٠,٠٠٠	٤٥٨,٦٤٤

تأمينات عملاء - كفالات

### ٣٥. تعديل سنوات سابقة

تم تعديل القوائم المالية للسنوات السابقة لتتماشى مع المعيار الدولي رقم (٨) والذي يتيح تعديل القوائم المالية في حال اكتشاف أخطاء من الفترات السابقة نتيجة عدم توفر المعلومات الملائمة، حيث لم يتم بإثبات أخطاء فائض الخسارة - قسم السيارات حسب اتفاقية معيدي التأمين ولزها على السنة المنتهية في ٣١ كانون الأول ٢٠٢٠ على النحو التالي:

الرصيد قبل التعديل	تعديلات	رصيد بعد التعديل
دينار أردني	دينار أردني	دينار أردني
١,٠٩٣,٠١١	١٦٧,٧٠٨	١,٢٦٠,٧١٩
٩٥٩,١٦٠	(١٦٧,٧٠٨)	٧٩١,٤٥٢
-	-	-

تم معيدي التأمين الدائنة

أرباح محقق بها

الرصيد في نهاية السنة

### ٣٦. الوضع الضريبي

#### الشركة الأم

تم الانتهاء من الوضع الضريبي للشركة من قبل دائرة ضريبة الدخل والمبيعات لغاية عام ٢٠٢٠، وحسب المستشار الضريبي قد بنشأ هناك التزامات ضريبية على الشركة.

#### الشركة التابعة

تم الانتهاء من الوضع الضريبي للشركة من قبل دائرة ضريبة الدخل والمبيعات لغاية عام ٢٠٢٠، ويرأي الإدارة لا يوجد أي التزامات ضريبية على الشركة.

### ٣٧. إدارة المخاطر

تقوم الشركة بالإفصاح عن معلومات تساعد مستخدمي البيانات المالية في تقييم طبيعة ودرجة المخاطر التي تتعرض لها الشركة كما في تاريخ البيانات المالية.

#### أ: الإفصاحات الوصفية

يتم الإفصاح ولكل نوع من أنواع المخاطر التي تتعرض لها الشركة بعد أدني عما يلي:  
- التعرض للمخاطر وكيفية نشوئها

- سياسات وإجراءات الشركة في قبول، قياس، مراقبة، ضبط المخاطر مثل:

- هيكلية وتنظيم وظيفة إدارة المخاطر في الشركة، بما فيها شرح لعناصر الاستقلالية والمساءلة لهذه الوظيفة.
- نطاق وطبيعة لنظمة قياس والنظمة تقارير المخاطر.
- سياسات الشركة للتحوط أو تخفيف المخاطر، بما في ذلك سياسات وإجراءات الحصول على الضمانات.
- إجراءات ضبط المخاطر والرقابة على القاطية المستمرة للتحوط وتخفيف المخاطر.

#### أولاً: مخاطر التأمين

تتمثل مخاطر أي عقد تأمين في إمكانية وقوع الحدث المؤمن عليه وعدم التأكد من مبلغ الادعاء المتعلق بذلك الحدث وذلك نظراً لطبيعة عقد التأمين حيث المخاطر متغيرة وغير متوقعة. بالنسبة لعقود التأمين المتعلقة بفئة تأمينية، حيث يمكن تطبيق نظرية الاحتمالات للتسجير والاحتياطي، فإن المخاطر الاسمية التي تواجه الشركة هي الادعاءات المتكبدة والتخفيضات المتعلقة بها لا تزيد عن القيمة النظرية للإلتزامات التأمين. هذا قد يحدث إذا كانت إمكانية وخطورة الادعاءات اكبر من المتوقع، لأن أحداث التأمين غير ثابتة وتختلف من فترة لأخرى فإن التقديرات قد تختلف عن الاحصائيات المتعلقة بها.

أظهرت الدراسات إنه كلما كانت عقود التأمين متشابهة كلما قاربت التوقعات معدل الخسارة الفعلية. كما ان وجود تنوع في مخاطر التأمين التي يتم تغطيتها يؤدي الى انخفاض احتمالات الخسارة الكلية للتأمين.

#### الحياة

المخاطر الرئيسية للتأمين على الحياة تتمثل في تراكم الاخطار الناتجة عن إصابات متعددة في حادث واحد، أو تعدد البوالص لشخص واحد، أو عدم انطباق معايير الاكتتاب الفردي للمجموعات ضمن التغطية القورية.

إن استراتيجية التأمين بخصوص أعمال التأمين على الحياة تتمثل في تنوع الاخطار والتأكد دائماً من انطباق معيار الاكتتاب الفردي واستبعاد الاخطار المتحققة فعلاً.

#### السيارات

بالنسبة لعقود تأمين السيارات فإن المخاطر الرئيسية تتمثل في مطالبات الوفيات والإصابات الجسدية حيث أن سقف المسؤولية غير محدد بقتون التأمين الإلزامي للإصابات الجسدية وكذلك يجب حماية الشركة من احتمالية وقوع حادث أو عدة حوادث تتجاوز فيها قيمة المطالبات عن قدرة الشركة المالية على الوفاء بها وذلك من خلال شراء غطاء فائض الخسارة.

كذلك من المخاطر التي قد تؤثر على الشركة ازدياد عدد الحوادث عن الحد الطبيعي وبالتالي عدم كفاية الانساق لتغطية التعويضات.

#### البحري والنقل

بالنسبة للتأمين البحري والنقل فإن المخاطر الرئيسية تتمثل في الخسائر أو الاضرار لوسائل النقل البحرية والجوية والحوادث التي تؤدي الى خسارة كلية أو جزئية للبضائع.

إن استراتيجية التأمين بخصوص أعمال التأمين البحري والنقل تتمثل في التأكد من ان البوالص متنوعة بشكل جيد فيما يخص وسائل النقل المغطاة وكذلك الخطوط التي تسلكها وأن يكون لدى الشركة تغطية إعادة تأمين نسبية ومحمية بغطاء غير نسبي للحد من الخسائر لأية مطلوبة أو مجموعة مطالبات.

#### الحريق والاضرار الاخرى بالمتعلكات

المخاطر الرئيسية للتأمين على المتعلكات تتمثل في حوادث الحريق وإعاقة الأعمال. يتم إجراء هذه العقود بالرجوع الى قيمة إحلال المتعلكات والأجزاء المؤمن عليها. إن تكلفة قيمة إعادة بناء المتعلكات والحصول على الأجزاء المستبدلة والوقت المستغرق لإعادة بدء العمليات مما ينتج عنه إعاقة الاصل هي العوامل الرئيسية التي تؤثر على مستوى المطالبات. قامت الشركة بالحصول على تغطيات إعادة التأمين الضرورية نسبية وغير نسبية إضافة الى ضمان كوارث الزلازل للحد من الخسائر لأية مطلوبة.

#### الطبي

المخاطر الرئيسية للتأمين الطبي تتمثل في التكرار العالي للمطالبات. إساءة الاستعمال، الحالات السابقة للتأمين والكلفة العالية للإجراءات داخل المستشفى والاحتمال الكبير لتأمين مجموعة ذات نسبة خسارة عالية إذا لم تكن إجراءات الاكتتاب فعالة.

#### الحوادث الشخصية

المخاطر الرئيسية لتأمين الحوادث الشخصية تتمثل في التكرار العالي للمطالبات وتراكم الاخطار الناتج عن إصابات متعددة في حادث واحد.  
يتم إجراء هذه العقود بالرجوع إلى التسعيرات الطبية المعتمدة كما أن لدى الشركة تغطية إعادة تأمين لمثل هذه المطالبات.

#### ثانياً: الإفصاحات الكمية

##### مخاطر التأمين

تتمثل مخاطر أي عقد تأمين في إمكانية وقوع الحدث المؤمن عليه وعدم التأكد من مبلغ الادعاء المتعلق بذلك الحدث وذلك نظراً لطبيعة عقد التأمين حيث المخاطر متقلبة وغير متوقعة. بالنسبة لعقود التأمين المتعلقة بفئة تأمينية حيث يمكن تطبيق نظرية الاحتمالات للتسعير والاحتياطي، فإن المخاطر الأساسية التي تواجه الشركة هي إن الادعاءات المتكبدة والدفعات المتعلقة بها قد تزيد عن القيمة النظرية للالتزامات التأمين. هذا قد يحدث إذا كانت إمكانية وخطورة الادعاءات أكبر من المتوقع، لأن أحداث التأمين غير ثابتة وتختلف من سنة لأخرى فإن التقديرات قد تختلف عن الاحصائيات المتعلقة بها.

لظهرت الدراسات أنه كلما كانت عقود التأمين متشابهة قاربت التوقعات معدل الخسارة الفعلية، كما أن وجود تنوع في مخاطر التأمين التي يتم تغطيتها يؤدي إلى انخفاض احتمالات الخسارة الكلية للتأمين.

لقد قامت الشركة بتطوير خطة اكتتاب التأمين لديها لتضمن تنوع مخاطر التأمين التي يتم تغطيتها وتوزيعها على أنواع التأمين المختلفة مما يساعد على تخفيض الخسائر التي قد تنتج من إدعاءات التأمين إذا ما تم التركيز على فئة تأمين معينة.

تقوم الشركة بإدارة المخاطر من خلال استراتيجيتها للتأمين، ترتيبات إعادة التأمين المناسبة والمعالجة العملية للمطالبات، إن استراتيجية التأمين تقوم على محاولة التأكد من أن مخاطر التأمين متلائمة من نوع وقيمة المخاطرة.

للشركة الحق في عدم تجديد بوالص التأمين، إعادة تسعير المخاطر، فرض مبالغ يتحملها المؤمن له وكذلك تلك الحق في رفض الدفعات المتعلقة بمطالبات ناتجة عن الاختلاس. كذلك يحق للشركة بموجب عقود التأمين أن تلاحق أطراف أخرى لدفع جزء أو كل المطالبة.

للشركة وحدات فنية لتقدير المطالبات تعمل على الحد من المخاطر المحيطة بالمطالبات. تقوم هذه الوحدات بالتحقيق ورفع التوصيات بالطرق المناسبة التي من خلالها يمكن الحد من مخاطر المطالبات. يتم مراجعة المخاطر بشكل منفرد مرة واحدة على الأقل كل نهاية سنة مالية ويتم تعديلها لتعكس أحدث المعلومات عن الحقائق الكامنة، القوانين الحالية، الشروط والأحكام التعاقدية وغيرها من العوامل. تقوم الشركة بإدارة ومتابعة تسديد أي مطالبات بشكل مبكر لتخفيض أي مخاطر قد تنتج عن تطورات غير متوقعة.

تقوم الشركة بإتباع عدة آليات لتقدير المستوى المطلوب للمخصصات، حيثما أمكن، وهذا يوفر درجة أكبر من الذمم وتعزيز الخبرة السابقة في تقدير المخصصات. إن التقديرات المستتتعة بناءً على طرق مختلفة تساعد على توقع النتائج الممكنة. إن أفضل آليات التقدير المخترعة تأخذ في عين الاعتبار خصائص نوع التأمين ومدى تطور الحوادث لكل سنة.

##### الحريق والاضرار للممتلكات

إن الغرض من تأمين الممتلكات تأمين حاملي وثائق التأمين عن الدمار الذي يالحق بعقاراتهم أو عن قيمة العقارات المفقودة. وأيضاً ممكن أن يفضى حملة الوثائق تعويضات عن فقدان الأرباح بسبب عدم استطاعتهم استعمال عقاراتهم المؤمنة.

إن المخاطر الرئيسية لعقود تأمين العقارات هي الحريق وتعطل الاعمال، قامت الشركة في السنوات الأخيرة بإصدار بوالص تأمين فقط للعقارات مزودة بمعدات إنذار الحريق.

يتم إبرام عقود التأمين على أساس قيمة الاستبدال للعقارات ومحتوياتها المؤمن عليها. تعتبر تكلفة إعادة بناء العقارات وتوفير بدائل لمحتوياتها والوقت المطلوب لإعادة تشغيل العمليات المتوقفة هي العوامل الرئيسية التي تؤثر على حجم المطالبات لدى الشركة غطاء من شركات إعادة التأمين لهذه الامتياز للحد من الخسائر سواء على مستوى الاخطار ذات القيم المعتدلة والكبيرة ونسب توفير الحماية المطلوبة للشركات وصلاتها.



#### المركبات

إن الغرض من تأمين المركبات تعويض حاملي وثائق التأمين عن التلف الذي يلحق بمركباتهم أو المسؤولية ضد الغير الناشئة عن الحوادث. أيضاً يمكن أن يقبض حاملي الوثائق تعويضاً عن احتراق أو سرقة مركباتهم.

بالنسبة لتأمين السيارات تعتبر المخاطر الرئيسية هي التعويضات عن الوفاة والإصابات الشخصية واستبدال أو إصلاح السيارات. لدى الشركة خطاء من معيدي التأمين لتغطية الخسائر سواء على مستوى الأخطار ذات القيم المتدنية والكبيرة ونسب توفير الحماية المطلوبة للشركات وصلاحيها.

إن المبالغ التي تتفع كتعويضات في حوادث الوفاة وللمصابين وتكاليف استبدال السيارات هي العوامل الرئيسية المؤثرة على حجم المطالبات.

#### التأمين البحري والنقل

بالنسبة لتأمين البحري والنقل تعتبر المخاطر الرئيسية هي خسارة أو تلف الوحدات البحرية والبرية والحوادث التي ينتج عنها فقدان كلي أو جزئي للبضائع.

إن الغرض من التأمين البحري والنقل هو تعويض حاملي وثائق التأمين عن التلف والمسؤولية التي تنشأ من فقدان أو تلف الوحدات البحرية والبرية والحوادث التي تقع في البحر والنهر والتي تنتج خسارة جزئية أو كلية للبضائع.

إن الاستراتيجية المتبعة بالنسبة لقطاع التأمين البحري والنقل هو التأكيد من أن بوالص التأمين متنوعة فيما يتعلق بالسفن والطرق الملاحية والبرية التي يغطيها التأمين. لدى الشركات خطاء من معيدي التأمين لتغطية الخسائر سواء على مستوى الأخطار ذات القيم المتدنية والكبيرة ونسب توفير الحماية المطلوبة للشركات وصلاحيها.

#### التأمين الطبي

يشمل خسارة المؤمن له عند تحقق ضرر له ناتج عن مرض أو حيز ويترتب على ذلك توفير منافع مالية ثابتة أو منافع على شكل تعويضات أو مزيجاً من كلتا المنفعتين، يوجد نية لدى الشركة بتوفير خطاء من شركات إعادة التأمين للحد من هذا الخطر.

#### ثالثاً: تطور الادعاءات

تظهر الجداول الادعاءات القطعية (بناء على تقديرات الإدارة في نهاية السنة) مقارنة بالتوقعات للسنوات الأربع الماضية على أساس السنة التي تم الإبلاغ بها المطالبة لتأمينات السيارات وعلى أساس السنة التي تم بها اكتتاب التأمين لتأمينات العيلة الأخرى وفروع تأمين الحياة، كما يلي

#### السيارات

السنة التي وقع بها الحادث	٢٠١٨	٢٠١٩	٢٠٢٠	٢٠٢١	٢٠٢٢	المجموع
كما في نهاية السنة	٩,٤٢٤,١٩٦	١٠,٦٦٢,٨٠٩	١٠,١٥٤,٤٤١	١٠,١٨٠,٥٦٩	٢,١١٤,٠٦٩	٢٩,٥٦٦,٠٨٤
بعد سنة	٤,٢٨٢,٦٥٦	٤,٨٦٤,٨٠٥	٤,١٦٥,٩٨٥	٢,٩٦٨,٠٤٧	-	١٨,٠٨١,٤٩٢
بعد سنتين	٢,٤٨١,٨١٢	٢,٩١٢,٠٥٥	٢,٠٨٦,٩٢٢	-	-	١٠,٤٨١,٨٠٠
بعد ثلاث سنوات	٢,٦٠٥,٩٢٠	٢,٠١٧,٤٥٧	-	-	-	٤,٦٢٣,٣٨٧
بعد أربع سنوات	٢,٠٩١,٨١٤	-	-	-	-	٢,٠٩١,٨١٤
توفيت الحلية للإدعاءات المتراكمة	٢,٠٩١,٨١٤	٢,٠١٧,٤٥٧	٢,٠٨٦,٩٢٢	٢,٩٦٨,٠٤٧	٢,١١٤,٠٦٩	١٥,٢٧٠,٠١١
النفقات المتراكمة	٤,٦٧٧,١٧٨	١٠,٥٤٩٥	٢٢٢,٥٠٤	١٩٩,٤٢٢	١,٥٠٧,١٨٨	٢,٩١٢,٣٨٧
الإلتزام كما ظهر في قائمة المركز المالي	(١,٥٨٦,١٦٤)	١,١١١,٩١٢	٢,٧٢٢,٤٦١	٢,٧٦٨,١٦٥	١,٦٠٦,٨٨١	٢,٩١٦,٨٢٢
القائض (المعز) في تقرير الأئلي شخصص	٤,٧٤٦,٢١٨	٤,٧٧٥,٢٥٢	٧,٠٦٧,٥٠٨	٦,٦١٢,٥٦٢	-	٢٢,٧٠١,١٠٠

شركة المجموعة العربية الأردنية للتأمين  
شركة مساهمة عامة  
عنان - المملكة الأردنية الهاشمية

إيضاحات حول القوائم المالية الموحدة للسنة المنتهية في ٣١ كانون الأول ٢٠٢٢

البحري						
السنة التي وقع بها الحادث	٢٠١٨	٢٠١٩	٢٠٢٠	٢٠٢١	٢٠٢٢	المجموع
كما في نهاية السنة	٩٤,٩٧٥	١٦,٤٤٠	١٥٤,٠٥٦	٦٤٠	٥٨,٤٥٠	٣٢٤,٢٦١
بعد سنة	٥٥,٥٣٦	١٠,٣٠٠	-	-	-	٩٥,٨٣٦
بعد سنتين	٥٦,٩٧٧	٥٥٠	-	-	-	٥٣,٥٢٧
بعد ثلاث سنوات	٦٣,٨٦٠	٢٠,٧٥٠	-	-	-	٨٤,٦١٠
بعد أربع سنوات	-	-	-	-	-	-
التوقعات الحالية للإدعاءات المترتبة	-	-	-	-	٥٨,٤٥٠	٥٨,٤٥٠
التدفقات المترتبة	٢١,٨٥٦	٤٤٧	٥٦٦	٤٥,١٩٢	١٩٩,٨٠٠	٤٥٦,٨١٦
الإلتزام كما ظهر في قائمة المركز المالي	(١١٠,٨٥٦)	(٤٤٧)	(٥٦٦)	(٤٥,١٩٢)	(١٤١,٣٥٠)	(٣٩٨,٢٦٦)
القائض (المعز) في التقرير الأولي للمخصص	(١٦٦,١٧٦)	١٥,٩٩٣	١٥٣,٥٣٠	(١٤,٥٥٤)	(١٤١,٣٥٠)	(١٣٢,٥٥٥)
الحريق والاضرار الاخرى						
السنة التي وقع بها الحادث	٢٠١٨	٢٠١٩	٢٠٢٠	٢٠٢١	٢٠٢٢	المجموع
كما في نهاية السنة	٢,١٠٦,٠٥٥	٢,٢١٦,٤٠٢	٢,٤٠٣,٤٨٤	٢,٢٨٣,٠٩٤	٢,٤٠٣,٦١٥	١١,٠٠٤,٦٥٠
بعد سنة	١,٥١٤,٥٥٤	١,٤١٥,١١١	١,٤٢٠,٩٢١	١,٦٨٠,٩٤٥	-	٦,٠٣١,٥٣١
بعد سنتين	٧٦٠,٠٠٠	٧٦٣,٣٨٤	٨٠٢,٤٤٠	-	-	٢,٣٥٥,٨١٤
بعد ثلاث سنوات	١,٠٥٧,٨٣٧	٦٠٠,٩٤٣	-	-	-	١,٦٥٨,٧٨٠
بعد أربع سنوات	١,٣٣١,٢٤١	-	-	-	-	١,٣٣١,٢٤١
التوقعات الحالية للإدعاءات المترتبة	١,٣٣١,٢٤١	٦٠٠,٩٤٣	٨٠٢,٤٤٠	١,٦٨٠,٩٤٥	٢,٤٠٣,٦١٥	٦,٦٩٩,١٧٤
التدفقات المترتبة	١,٨٦٦,٠٠٤	٣٧٣,٥٣٩	١,١٣٣,٧٧٤	١,٣٧١,٧٩٦	٢٤٤,٦٦٦	٤,٩٣٧,٢١٣
الإلتزام كما ظهر في قائمة المركز المالي	(٤٨٤,٧٦٣)	٢٢٧,٤٠٤	(٣٣١,٣٤٤)	٢٠٩,١٤٦	١,٢٦١,٣٨٦	١,٦٨١,٨٣١
القائض (المعز) في التقرير الأولي للمخصص	٧٧٠,٨١٤	١,٦١١,٤٥٩	١,٤٤٠,١٠٥	٦٠٢,١٤٩	-	-
الحياة						
السنة التي وقع بها الحادث	٢٠١٨	٢٠١٩	٢٠٢٠	٢٠٢١	٢٠٢٢	المجموع
كما في نهاية السنة	٥٩٣,٦٤٨	٧,٩٩٩	٥٣,٤٣٦	٤٩٧,٨٥٦	٣٥٨,٧٢٨	١,٤٨٩,٦٦٧
بعد سنة	٣٦٦,٧١٧	٢٢,٩٦٢	٢٠,٠٠٠	١٦٠,٥٤١	-	-
بعد سنتين	١٨٠,٠٢٧	١٠,٦٦٢	-	-	-	-
بعد ثلاث سنوات	٢٣٩,١٢٩	١٠,٦٦٢	-	-	-	-
بعد أربع سنوات	١٧٣,٩٦٤	-	-	-	-	-
التوقعات الحالية للإدعاءات المترتبة	١٧٣,٩٦٤	١٠,٦٦٢	-	١٦٠,٥٤١	٣٥٨,٧٢٨	٧٠٣,٤٩٥
التدفقات المترتبة	١٧٣,٩٦٤	١٠,٦٦٢	-	٢٥٣,١٤٣	١٦٦,١٢٦	٧٠٣,٤٩٥
الإلتزام كما ظهر في قائمة المركز المالي	١٠٠,٠٠٧	٦٩,٤٥٠	-	(٦٦,٦٠٢)	٩٢,٦٠٢	١٦٩,٢٥٧
القائض (المعز) في التقرير الأولي للمخصص	-	-	-	-	-	-

شركة المجموعة العربية الأردنية للتأمين  
شركة مساهمة عامة  
عقدن - المملكة الأردنية الهاشمية

إيضاحات حول القوائم المالية الموحدة للسنة المنتهية في ٣١ كانون الأول ٢٠٢٢

الصحي						
السنة التي وقع بها الحدث	٢٠١٨	٢٠١٩	٢٠٢٠	٢٠٢١	٢٠٢٢	المجموع
	دينار أردني	دينار أردني	دينار أردني	دينار أردني	دينار أردني	دينار أردني
كما في نهاية السنة	٣,٢٤٠,٣٠١	٣,٢١٨,١٤٧	٣,٠٨٧,٩٦٣	١,٥٠٨,٧٥٦	١,٤٣٧,٧٤٧	١٢,٥٩٢,٩١٠
بد سنة	-	-	-	-	-	-
بد سنتين	-	-	-	-	-	-
بد ثلاث سنوات	-	-	-	-	-	-
بد أربع سنوات	-	-	-	-	-	-
التزامات المالية للإعدادات المتراكمة	٣,٢٤٠,٣٠١	٣,٢١٨,١٤٧	٣,٠٨٧,٩٦٣	١,٥٠٨,٧٥٦	١,٤٣٧,٧٤٧	١٢,٥٩٢,٩١٠
التزامات المتراكمة	١,٦٥٧,٨٦٣	١,٦١٨,١٤٧	٣,٠٨٧,٩٦٣	١,٥٠٨,٧٥٦	١,٤٣٧,٧٤٧	١١,٧٨٥,١٩٩
الالتزام كما ظهر في قائمة المركز المالي	١٧٨,٥٨١	-	-	٦,٧٥٩	١١٨,٥١٧	٤٠٣,٨٥٧
التأمين (المميز) في تقرير الأولي للمؤمن	-	-	-	-	-	-

قروض التأمينات الأخرى						
السنة التي وقع بها الحدث	٢٠١٨	٢٠١٩	٢٠٢٠	٢٠٢١	٢٠٢٢	المجموع
	دينار أردني	دينار أردني	دينار أردني	دينار أردني	دينار أردني	دينار أردني
كما في نهاية السنة	١,١٨٩,٦٩٤	٢,٠٢,١٢٨	٣,٥١,٢٠٩	٤٠٧,٧٣٧	٣١١,٩٥٤	٢,٤٦٢,٧٢٠
بد سنة	٧٤٩,١٩٧	٨٠,٤١٧	٢٨٦,٠٦٢	٣٠٥,٣١٢	-	١,٤٤٠,٩٨٨
بد سنتين	٣١٩,٧٠٧	١٣٩,٨٦١	٣٤٠,٨٧٣	-	-	٨٨٠,٤٤١
بد ثلاث سنوات	٣٥٨,٤٤٨	١٢٧,٧٢٢	-	-	-	٤٨٦,١٧٠
بد أربع سنوات	١٠١,٠٢٢	-	-	-	-	١٠١,٠٢٢
التزامات المالية للإعدادات المتراكمة	١,١٠٠,٢٢٢	١,٢٧,٧٢٢	٣,٤٠,٨٧٣	٢,٠٢,٣١٢	٣١١,٩٥٤	١,٢٢٩,٨٨٣
التزامات المتراكمة	٢٢٨,٥٦٨	١٢٢,١٠٠	١٣٧,٢٧٣	٢١٢,٠٢٩	٢١١,٩٥٤	٩١٤,٧٣٤
الالتزام كما ظهر في قائمة المركز المالي	(١٣٧,٥٤٦)	١٤٢,٨٦٢	٢,٢٢,٦٠٠	٩٤,٢٧٣	١٠٠,٠٠٠	٣١٩,١٤٩
التأمين (المميز) في تقرير الأولي للمؤمن	١,٠٨٦,٦٧٠	(١٢,٥٥١)	١,٢٣٦	١٠٢,٤١٨	-	-

تركز مخاطر التأمين

٢٠٢٢			٢٠٢١		
الصافي	الاجمالي	الصافي	الصافي	الاجمالي	الصافي
دينار أردني	دينار أردني	دينار أردني	دينار أردني	دينار أردني	دينار أردني
٩,٧٣٨,٠٢١	١٢,٤١٥,٩٩٧	٩,٧٣٨,٠٢١	٩,٧٣٨,٠٢١	١٢,٤١٥,٩٩٧	٩,٧٣٨,٠٢١
٣٨,٥٨٠	٢١٨,٠٥٤	٣٨,٥٨٠	٣٨,٥٨٠	٢١٨,٠٥٤	٣٨,٥٨٠
١٤١,١٩٢	٢,٤٣٩,٤٦٠	١٤١,١٩٢	١٤١,١٩٢	٢,٤٣٩,٤٦٠	١٤١,١٩٢
١,٠٨٩,٣٨٤	٢,٦٦٢,٥٩٥	١,٠٨٩,٣٨٤	١,٠٨٩,٣٨٤	٢,٦٦٢,٥٩٥	١,٠٨٩,٣٨٤
٣٠٢,٦٧٠	٤٨٥,٠١٥	٣٠٢,٦٧٠	٣٠٢,٦٧٠	٤٨٥,٠١٥	٣٠٢,٦٧٠
١٩,٤٤٧	٢٤٢,٦٢٤	١٩,٤٤٧	١٩,٤٤٧	٢٤٢,٦٢٤	١٩,٤٤٧
١١,٣٢٩,٢٩٤	١٨,٤٥٣,٦٩٨	١١,٣٢٩,٢٩٤	١١,٣٢٩,٢٩٤	١٨,٤٥٣,٦٩٨	١١,٣٢٩,٢٩٤

إيضاحات حول القوائم المالية الموحدة للسنة المنتهية في ٣١ كانون الأول ٢٠٢٢

٢٠٢٢ كانون الأول			
أنواع المخاطر			
الحريق والأضرار الأخرى للممتلكات	البحري والنقل	المرتبكات	الإجمالي الصافي
دينار أردني	دينار أردني	دينار أردني	
٢,٩٥٦,٠٨٣	٥٣٥,٤٦٤	١٢,٠٤٦,٢١٣	
١,٤٣٦,٣٣٠	١٥٨,١٥١	٩,٨٨١,٨٥٠	
٢٠٢١ كانون الأول			
أنواع المخاطر			
الحريق والأضرار الأخرى للممتلكات	البحري والنقل	المرتبكات	الإجمالي الصافي
دينار أردني	دينار أردني	دينار أردني	
٢,٤٢٩,٤١٠	٢١٨,٠٥٤	١٢,٤١٥,٩٩٧	
١,٢٣٠,٩٣٦	٢,٦٠٩,١٥٦	١٠,٥٣٣,٩١٢	
٢٠٢٢ كانون الأول			
بنود خارج فقرة المركز المالي	مطلوبات	موجودات	
دينار أردني	دينار أردني	دينار أردني	أ - حسب المناطق الجغرافية داخل المملكة المجموع
-	١٩,١٩٦,١٨١	٦,٧٩٧,٦٥٦	
-	١٩,١٩٦,١٨١	٦,٧٩٧,٦٥٦	
٢٠٢٢			
بنود خارج فقرة المركز المالي	مطلوبات	موجودات	
دينار أردني	دينار أردني	دينار أردني	حسب القطاع قطاع عام قطاع خاص شركات ومؤسسات أفراد المجموع
-	٣,٤٨٠	٢٣,٠٥٥	
-	٣,٣٩٠,٦٣١	٣,٨٥٢,٩٩٠	
-	١,١٨٧,٠٣٢	١,٣٤٨,٩٠٠	
-	٤,٥٨١,١٤٣	٥,٢٢٤,٩٤٥	

شركة المجموعة العربية الأردنية للتأمين  
شركة مساهمة عامة  
صن - المملكة الأردنية الهاشمية

إيضاحات حول القوائم المالية الموحدة للمدة المنتهية في ٣١ كانون الأول ٢٠٢٢

٣٨. تحليل القطاعات

أ. معلومات عن قطاعات الشركة

لأغراض إدارية تم تنظيم الشركة لتشمل قطاعين من الأعمال هما قطاع التأمينات العامة وقطاع التأمين على الحياة ويشكل هذان القطاعان الأساس الذي تستخدمه الشركة لإظهار المعلومات المتعلقة بالقطاعات الرئيسية. يشتمل القطاعان أعلاه أيضاً على الاستثمارات وإدارة النقد لحساب الشركة للخاص. تتم المعاملات بين قطاعات الأعمال على أساس أسعار السوق التتبعية وبندس الشروط التي يتم التعامل بها مع الغير.

ب. معلومات عن التوزيع الجغرافي

تعمل من الشركة نشاطها الرئيسي في المملكة ولا يوجد لها أي فروع خارج المملكة.

داخل المملكة		
٢٠٢١	٢٠٢٢	
دينار أردني	دينار أردني	
٢٩,٤٥٤,٣٨٤	٢٤,٨٦٧,٣٢٤	مجموع الموجودات
١٧,٩٥٥,٤٣٣	١٩,٢٨٧,٠٧٤	إجمالي الإيرادات

٣٩. إدارة رأس المال

يتم وضع تنظيم متطلبات رأس المال من قبل هيئة التأمين، لتد وضعت هذه المتطلبات لضمان وجود هامش ملائم، تم وضع أهداف إضافية من قبل الشركة للحفاظ على درجات التتمانية قوية ونسبة رأسمال عالية من أجل دعم أعمالها وزيادة الحد الأعلى لقيمة المساهمين.

تقوم الشركة بإدارة هيكل رأس المال وإجراء التعديلات اللازمة عليها في ضوء تغيرات ظروف العمل، لم تقم الشركة ب أية تعديلات على الأهداف والسياسات والإجراءات المتعلقة بهيكل رأس المال خلال السنة الحالية والسنة السابقة.

رأي الإدارة: تسعى الإدارة لرفع هامش الملاءة خلال عام ٢٠٢٣.

الجدول التالي يبين المبلغ الذي تعتبره الشركة كرأس المال ونسبة هامش الملاءة:

بنود رأس المال الأساسي

٢٠٢١	٢٠٢٢	
دينار أردني	دينار أردني	
٩,٥٠٠,٠٠٠	٩,٥٠٠,٠٠٠	رأس المال المدفوع
(٢,٥٣٩,٧٣٨)	(٢,٠١٩,٢٨٠)	خصم الإصدار
١,٨٣٩,٥٤٧	٣٢٠,٦٠٢	الإحتياطيات
(٨٧٣,٨١٦)	(١,٥٦٥,٦٤٨)	المسائل المتراكمة
١,٠٠٣,٥٠٤	١,٥٠٠,٦٧٤	الزيادة في الاستثمارات المقاربة
٨,٩٢٩,٤٩٧	٧,٧٣٦,٣٤٨	المجموع
٤٥,٣٩٦	٢,٤٠٨	بنود رأس المال الإضافي
٨,٩٧٤,٨٩٣	٧,٧٣٨,٧٥٦	التغير في القيمة المعجلة
		مجموع رأس المال التنظيمي



إيضاحات حول القوائم المالية الموحدة للسنة المنتهية في ٣١ كانون الأول ٢٠٢٢

#### بنود رأس المال المطلوب

٢٠٢١	٢٠٢٢	
دينار أردني	دينار أردني	
٥,٨٩٠,٤٣٩	٦,٢٤٢,٥٩٥	رأس المال المطلوب مقابل مخاطر التأمين والسوق والإلتزامات الاكتتابية
٢١٣,٣٥٥	٨٢١,١٧١	رأس المال المطلوب مقابل المخاطر التشغيلية
٦,١٠٣,٧٩٤	٧,٠٦٣,٧٦٦	المجموع
١٤٧٪	١١٠٪	نسبة هامش الملاءة

#### ٤. تحليل إستحقاق الموجودات والمطلوبات

المجموع	أكثر من سنة	لغاية سنة	للسنة المنتهية في ٣١ كانون الأول ٢٠٢٢
دينار أردني	دينار أردني	دينار أردني	الموجودات
٧,٧٢٧,٠٥١	-	٧,٧٢٧,٠٥١	ودائع لدى البنوك
١,٨٦٣,٧٩٣	-	١,٨٦٣,٧٩٣	موجودات مالية مطبقة بالقيمة العادلة من خلال بيان الدخل
١٢٩,٣٢٠	١٢٩,٣٢٠	-	موجودات مالية بالقيمة العادلة من خلال الدخل الشامل الآخر
٢,٢٥١,٠٢٩	٢,٢٥١,٠٢٩	-	استثمارات عقارية
٧٠,٦٧٩	-	٧٠,٦٧٩	نقد لدى البنوك
١,٦٠٣,٥٦١	-	١,٦٠٣,٥٦١	شيكات برسم التحصيل
٥,٠٤٦,٩٤٣	-	٥,٠٤٦,٩٤٣	مدينون - بالعملة
١,٦٩١,٠١٧	-	١,٦٩١,٠١٧	ذمم معيدي التأمين المدينة
٩٣٧,٧٤٠	٩٣٧,٧٤٠	-	موجودات ضريبية مؤجلة
٢,٦١٩,٠٢٥	٢,٦١٩,٠٢٥	-	ممتلكات ومعدات - صافي
٣١,١٠٦	٣١,١٠٦	-	موجودات غير ملموسة
٨٩٦,٠٦٠	-	٨٩٦,٠٦٠	موجودات أخرى
٢٤,٨٦٧,٣٢٤	٥,٩٦٨,٢٢٠	١٨,٨٩٩,١٠٤	مجموع الموجودات
المطلوبات			
٧,٦١٥,٩٢٦	-	٧,٦١٥,٩٢٦	مخصص الأقساط غير المكتوبة - صافي
٥,٤٦٨,٦٥٦	-	٥,٤٦٨,٦٥٦	مخصص الادعاءات - صافي
٢٣٢,٩٣١	-	٢٣٢,٩٣١	المخصص الضماني - صافي
١,٥٤٨,٣٨٧	-	١,٥٤٨,٣٨٧	دفاترون
٨٢,٥٨٤	-	٨٢,٥٨٤	بنك دائن
١١٥,٨٩٢	-	١١٥,٨٩٢	مصاريف مستحقة
١,٦٦٩,٥٥٥	-	١,٦٦٩,٥٥٥	ذمم معيدي التأمين الثالثة
٥١,٠٤٩	-	٥١,٠٤٩	مخصص ضريبة الدخل
١,٨٤٤,٢٦٢	-	١,٨٤٤,٢٦٢	مطلوبات أخرى
١٨,٦٢٩,٢٤٢	-	١٨,٦٢٩,٢٤٢	مجموع المطلوبات
٦,٢٣٨,٠٨٢	٥,٩٦٨,٢٢٠	٢٦٩,٨٦٢	الصافي

شركة المجموعة العربية الأردنية للتأمين  
شركة مساهمة عامة  
عمان - المملكة الأردنية الهاشمية

إيضاحات حول القوائم المالية الموحدة للسنة المنتهية في ٣١ كانون الأول ٢٠٢٢

للسنة المنتهية في ٣١ كانون الأول ٢٠٢١	لغاية سنة	أكثر من سنة	المجموع
دينار أردني	دينار أردني	دينار أردني	دينار أردني
٦,٣٠٦,٤٧٤	-	-	٦,٣٠٦,٤٧٤
٩٤٢,٨٧٠	-	-	٩٤٢,٨٧٠
٤٩٧,٤١٠	٤٩٧,٤١٠	-	٩٩٤,٨٢٠
-	١٠٩,٦١٢	١٠٩,٦١٢	١٠٩,٦١٢
-	-	-	-
-	٢,٣٠٤,٣٥١	٢,٣٠٤,٣٥١	٢,٣٠٤,٣٥١
٩٨٧,٨٧١	-	-	٩٨٧,٨٧١
١,٦٣٤,٣٨٧	-	-	١,٦٣٤,٣٨٧
٥,٢٢٧,٤٠١	-	-	٥,٢٢٧,٤٠١
٢,٥١٣,٦٠٨	-	-	٢,٥١٣,٦٠٨
-	١,١٢٩,٥٩٤	١,١٢٩,٥٩٤	١,١٢٩,٥٩٤
-	٢,٧٣٠,٠٧٠	٢,٧٣٠,٠٧٠	٢,٧٣٠,٠٧٠
-	٥٦,٤٥٧	٥٦,٤٥٧	٥٦,٤٥٧
١,٠١٤,١٧٩	-	-	١,٠١٤,١٧٩
١٩,٦٣٦,٧٩٠	٦,٨٢٧,٤٩٤	٦,٨٢٧,٤٩٤	٢٦,٤٦٤,٧٧٨
الموجودات			
ودائع لدى البنوك			
موجودات مالية محددة بالقيمة العادلة من خلال بيان الدخل			
موجودات مالية بالقيمة العادلة من خلال الدخل الشامل الآخر			
استثمارات في شركة الحافطة			
استد قرض			
استثمارات عقارية			
نقد لدى البنوك			
شيكات برسم التحصيل			
مدينون - بالعملة			
نعم معيني التأمين المنتهية			
موجودات ضريبية مؤجلة			
ممتلكات ومعدات - صافي			
موجودات غير ملموسة			
موجودات أخرى			
مجموع الموجودات			
المطلوبات			
مخصص الأقساط غير المكتسبة - صافي			
مخصص الادعاءات - صافي			
المخصص الحسابي - صافي			
دائنون			
مصاريف مستحقة			
نعم معيني التأمين الدائنة			
مخصص ضريبة الدخل			
قرض			
مطلوبات أخرى			
مجموع المطلوبات			
الصافي			

#### ٤١. إدارة المخاطر

##### أ. مخاطر رأس المال

يتم مراجعة مكونات رأس المال بشكل منتظم ويتم الأخذ بعين الاعتبار تكلفة رأس المال والمخاطر المرتبطة فيه، كما يتم التحكم برأس المال لضمان إستمرارية الأصول وزيادة العوائد من خلال تحقيق التوازن الأمثل بين حقوق الملكية والديون.

##### ب. مخاطر سعر الصرف

- هي المخاطر الناتجة عن تذبذب القيمة العادلة أو التدفقات النقدية المستقبلية لأداة مالية بسبب التغير في سعر الصرف الأجنبي.
- تنشأ مخاطر سعر الصرف نتيجة لتنفيذ معاملات تجارية بالعملة الأجنبية مما يفرض نوعاً من المخاطر نتيجة لتقلبات أسعار صرف هذه العملات خلال السنة.
- تتم إدارة هذه المخاطر عن طريق إجراءات خاصة بأسعار الصرف الأجنبي.

##### ج. مخاطر سعر الفائدة

- هي المخاطر الناتجة عن تذبذب القيمة العادلة أو التدفقات النقدية المستقبلية لأداة مالية بسبب التغيرات في سعر الفائدة في السوق.
- تنشأ مخاطر سعر الفائدة للأدوات المالية نتيجة للتغيرات بأسعار الفائدة السوقية الناتجة عن عمليات الإبداع في البنوك.
- تتم إدارة المخاطر عن طريق المحافظة على الجمع ما بين أرصدة أسعار الفائدة المتأجلة والتأجيل خلال السنة المالية بطريقة ملائمة.
- يوضح الجدول التالي حساسية الربح أو الخسارة وحقوق الملكية للتغير في أسعار الفوائد التي تتقاضاها المنشأة على ودائعها لدى البنوك وعلى أسعار الفوائد التي تدفعها المنشأة على اقتراضها من البنوك:

كما في ٣١ كانون الأول ٢٠٢٢	التغير في الفائدة	الربح (الخسارة) وحقوق الملكية الأثر على
ودائع لدى البنوك	%	دينار أردني
	٠,٥	٣٨,٦٣٥

##### د. مخاطر السعر الأخرى

هي المخاطر الناتجة عن تذبذب القيمة العادلة أو التدفقات النقدية المستقبلية لأداة مالية بسبب التغيرات في أسعار السوق (بمستثناء تلك الناتجة عن مخاطر سعر الفائدة أو مخاطر سعر الصرف) سواء تسبب في هذه التغيرات عوامل خاصة بالأداة المالية الفردية أو الجهة التي أصدرتها، أو عوامل تؤثر على جميع الأدوات المالية المشابهة المتداولة في السوق.

##### هـ. مخاطر الائتمان

- هي المخاطر الناتجة عن الخسارة المالية من عدم قدرة طرف أداة مالية من القيام بتنفيذ التزاماته.
- تم وضع سياسات الائتمانية توضح كيفية التعامل مع الأطراف القادرة على سداد الديون والحصول على ضمانات ملائمة عند اللزوم كوسيلة لتقليل مخاطر الخسائر المالية الناتجة عن العجز في تسديد الديون.
- يتم مراقبة معدلات الائتمان بالانضمام بالنظام للجهات المديونة وحجم المعاملات مع هذه الجهات خلال السنة.
- يتم تقييم الائتمان بصورة مستمرة من ناحية الأوضاع والظروف الاقتصادية للجهة المديونة.
- تمثل القيم التي تظهر بها الموجودات المالية في القوائم المالية الحد الأقصى من نسب التعرض لمخاطر الائتمان، بدون الأخذ بعين الاعتبار قيمة أي ضمانات تم الحصول عليها.

##### و. مخاطر السيولة

- هي مخاطر عدم القدرة على سداد الإلتزامات المالية التي تمت تسويتها من خلال تسليم نقد أو موجود مالي آخر.
- تتم إدارة مخاطر السيولة عن طريق الرقابة على التدفقات النقدية ومقارنتها مع تواريخ إستحقاق الموجودات والمطلوبات المالية.

شركة المجموعة العربية الأردنية للتأمين  
شركة مساهمة عامة  
صان - المملكة الأردنية الهاشمية

إيضاحات حول القوائم المالية الموحدة للسنة المنتهية في ٣١ كانون الأول ٢٠٢٢

- يوضح الجدول التالي تواريخ إستحقاق الموجودات والمطلوبات المالية كما في ٣١ كانون أول:

٢٠٢٢	أقل من شهر	من شهر إلى ٣ شهور	من ٣ شهور إلى ١٢ شهر	من ١٢ شهر حتى سنة واحدة	من سنة حتى ٢ سنوات	المجموع
مخصص الأقساط غير المكتسبة - صافي	٦٠٩,١٧٤	١,٩٠٦,٩٨٢	٢,٩٠٦,٩٨٢	٩١٢,٩١١	٢٨٠,٩٧٤	٧,٥١٦,٩١٦
مخصص الإعانات - صافي	١٣٧,٤١٢	١,٢٧٤,١٤٤	١,٣٢٤,٣٧٨	١٤١,٥٢٦	١٢٢,٤٢٢	٤,٩٠٤,١٤٦
التأمين الصحي - صافي	٢٤,٢٢٠	٨٨,٤١١	٢٤,٤٢٢	٤٧,٢٤٥	١٧,٦٤٤	٢٢٩,٩٤٢
تأمين	١٢٢,٥٢٦	٢٨٩,٠٧٧	٧٧٤,١٤٤	١٤١,٥٢٦	٧٧,٤١١	١,٣٨٤,٩٨٨
حقوق	٤,٢٠٧	١٠,٤٤٤	٤١,٦٤٢	٤,٩١٠	٤,١٢٦	٦١,٣٢٩
مصاريف مستحقة	١١٥,٩١١	-	-	-	-	١١٥,٩١١
أرباح التأمين	١٢٢,٥٢٦	١١٧,٦٤٤	٨٢٤,٣٧٧	٢٠٠,٣٢٦	٨٢,٤٢٢	١,٣٢٤,٣٧٨
مخصص ضريبة الدخل	٢٤,٢٢٠	-	-	-	-	٢٤,٢٢٠
مطلوبات أخرى	١٤٧,٢٠٨	٤١٠,٣٧٧	٩١٠,٣٧٧	٢٢٢,٨٧٤	٩٢,٠٧٧	١,٧٨٤,٣٧٧
المجموع	١,٦٨٢,٩٨٨	٤,٦٤٤,٣٧٧	٤,٦٤٤,٣٧٧	١,٢٢١,٤٢٤	٤٢٨,٩٧٤	١٨,٦٢١,٤٢٤
مجموع الموجودات						٢٤,٨٧٧,٣٤٤

٢٠٢١	أقل من شهر	من شهر إلى ٣ شهور	من ٣ شهور إلى ١٢ شهر	من ١٢ شهر حتى سنة واحدة	من سنة حتى ٢ سنوات	المجموع
المطلوبات:						
مخصص الأقساط غير المكتسبة - صافي	٢٨٤,٢٤٤	١,٧٧٧,٢٧٩	٢٤٤,٢٤٤	١,٧٧٧,٢٧٩	٧٥٥,٢٠٤	٤,٨٤٤,٢٤٤
مخصص الإعانات - صافي	٢٢٤,٢٧٧	١,١١٥,٢٢٩	٢٢٤,٢٧٧	١,١١٥,٢٢٩	٢١٠,٢٢٢	٤,٧٨٩,٧٨٤
التأمين الصحي - صافي	٢٤,٢٢٠	-	-	-	-	٢٤,٢٢٠
تأمين	١٠٠,٢٠٧	١٢٧,٢٦٦	١٠٠,٢٠٧	٤٤٦,٢٦٦	١١,٩١١	٩٨٥,٠٠٦
مصاريف مستحقة للتأمين	٢٤,٢٢٢	-	-	-	-	٢٤,٢٢٢
أرباح التأمين المكتسبة	١٧,٤١٢	٤٥٧,٤٠٤	٤٤٦,٢٦٦	٤٤٦,٢٦٦	٢٠٠,٢٥٤	١,٦٦٧,٥٠٢
مخصص ضريبة الدخل	٢٤,٢٢٠	-	-	-	-	٢٤,٢٢٠
قرض	١٨٤,٣٨٢	-	-	-	-	١٨٤,٣٨٢
مطلوبات أخرى	٢٨٢,٧٩٠	٧٩٤,٢٤٤	٢٨٢,٧٩٠	٢٢٢,٤٢٢	٢٥٢,٤٤٤	١,٥٤٤,٧٩٢
المجموع	٢,٢٠٢,٨٨٤	٤,٢٤٦,٢٤٤	٤,٢٤٦,٢٤٤	٤,٤٤٦,٢٤٤	١,٢٢٠,٣٢٠	١٦,٤٤٤,٢٤٤
مجموع الموجودات						١٦,٤٤٤,٢٤٤

القيمة العادلة للأدوات المالية

- تقوم المنشأة بتصنيف طرق قياس القيمة العادلة باستخدام التسلسل الهرمي للقيمة العادلة الذي يعكس أهمية المدخلات المستخدمة في عمل طرق القياس. وفيما يلي التسلسل الهرمي للقيمة العادلة للأدوات المالية التي تم تقييمها:
- المستوى (١): أسعار معلنة (غير معدلة) في أسواق نشطة لموجودات ومطلوبات معادلة.
- المستوى (٢): مدخلات غير الأسعار المعلنة ضمن المستوى (١) والقابلة للملاحظة للموجود أو المطلوب، إما بشكل مباشر (مثل الأسعار) أو بشكل غير مباشر (مثل المشتق من الأسعار).
- المستوى (٣): مدخلات للموجود أو المطلوب التي ليست على أساس معلومات السوق القابلة للملاحظة.

٣١ كانون الأول ٢٠٢٢			
المستويات			
المجموع	٣	٢	١
دينار أردني	دينار أردني	دينار أردني	دينار أردني
١,٨٦٣,٧٩٣	-	-	١,٨٦٣,٧٩٣
١٢٩,٣٢٠	-	-	١٢٩,٣٢٠

- إن القيمة التقديرية للأدوات المالية مساوية تقريباً للقيمة العادلة.

٤٢. الأثر المحتمل للتقلبات الاقتصادية

نتيجة للتراجع العالمي الحالي حيث أخذت المنشأة بعين الاعتبار أي تأثير محتمل للتقلبات الاقتصادية الحالية في مدخلات عوامل الاقتصاد الكلي المستقبلية عند تحديد مدى شدة واحتمالية السيناريوهات الاقتصادية لتحديد الخسائر الائتمانية المتوقعة.

نتيجة للتأثيرات المحتملة لفيروس كورونا، فإن إدارة المنشأة قد أخذت المعلومات المستقبلية للإثني عشرة شهراً التالية لفترة التقرير على الأقل سواء ما يتعلق بالتأثيرات السلبية للفيروس على سير الأعمال أو القدرة على سداد الديون الخاصة بها. وقامت إدارة المنشأة بعمل دراسة للأثر المحتمل للتقلبات الاقتصادية الحالية في تحديد المبلغ المعلنة للموجودات المالية وغير المالية للمنشأة والتي تمثل أفضل تقديرات الإدارة استناداً إلى المعلومات التي يمكن ملاحظتها. تبقى الأسواق متقلبة كما تستمر المبالغ المسجلة حساسة للتقلبات في السوق.



شركة المجموعة العربية الأردنية للتأمين  
شركة مساهمة عامة  
حضان - المملكة الأردنية الهاشمية

إيضاحات حول القوائم المالية الموحدة للسنة المنتهية في ٣١ كانون الأول ٢٠٢٢

٤٣. قائمة المركز المالي لفرع التأمين على الحياة

٢٠٢١	٢٠٢٢	
دينار أردني	دينار أردني	الموجودات
١٠٠,٩٣٥	٥٢٢,٣٠٠	ودائع لدى البنوك
٤٤,٢٤٨	٥٦,٠٣٠	شيكات برسم التحصيل
٤٤٨,٥٠٠	٢٨٦,٣٦٢	متبنون - بالصافي
٥٩٣,٦٨٣	٨٦٤,٦٩٢	مجموع الموجودات
		المطلوبات وحقوق الملكية
		المطلوبات
٥٢,٣٤٠	٢٣٢,٩٣١	صافي المخصص الصافي
١٩,٤٤٧	٢٨,٣١٠	صافي مخصص الادعاءات
٧١,٧٨٧	٢٦١,٢٤١	مجموع مطلوبات عقود التأمين
٤٤,٣١٢	٨٩,٨٠٠	دائون
١١٦,٠٩٩	٣٥١,٠٤١	مجموع المطلوبات
		حقوق الملكية
٤٧٧,٥٨٤	٥١٣,٦٥١	جاري المركز الرئيسي
٥٩٣,٦٨٣	٨٦٤,٦٩٢	مجموع المطلوبات وحقوق الملكية

التاريخ : 2023/03/01  
الاشارة : ا.م 2023/026/200

السادة / هيئه الأوراق الماليه المحترمين

الموضوع : البيانات الماليه 2022-12-31

تحية واحتراما ...

نرفق لكم طيه البيانات الماليه لشركة المجموعه العربية الاردنية للتأمين كما هي  
2022/12/31 علماً بأنها مازالت تحت الدراسه في البنك المركزي وبانتظار الحصول على موافقه  
النشر من الجبهه الرقابيه .

واقبلوا فانق الاحترام

المجموعة العربية الاردنية للتأمين

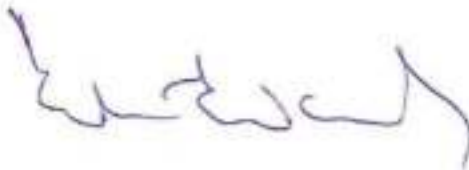

شركة المجموعة العربية الأردنية للتأمين  
شركة مساهمة عامة محدودة  
عمان - المملكة الأردنية الهاشمية

القوائم المالية الموحدة  
وتقرير مدقق الحسابات المستقل  
للمسلة المنتهية في ٣١ كانون الأول ٢٠٢٢

شركة المجموعة العربية الأردنية للتأمين  
شركة مساهمة عامة محدودة  
عمّان - المملكة الأردنية الهاشمية

فهرس

صفحة

-	تقرير مدقق الحسابات المستقل
٢-١	قائمة المركز المالي الموحدة كما في ٣١ كانون الأول ٢٠٢٢
٣	قائمة الدخل الشامل الموحدة للسنة المنتهية في ٣١ كانون الأول ٢٠٢٢
٤	قائمة التغيرات في حقوق الملكية الموحدة للسنة المنتهية في ٣١ كانون الأول ٢٠٢٢
٥	قائمة التدفقات النقدية الموحدة للسنة المنتهية في ٣١ كانون الأول ٢٠٢٢
٦	قائمة إيرادات الاكتتاب لأعمال التأمينات العامة الموحدة للسنة المنتهية في ٣١ كانون الأول ٢٠٢٢
٧	قائمة تكلفة التعويضات لأعمال التأمينات العامة الموحدة للسنة المنتهية في ٣١ كانون الأول ٢٠٢٢
٨	قائمة حساب أرباح الاكتتاب لأعمال التأمينات العامة الموحدة للسنة المنتهية في ٣١ كانون الأول ٢٠٢٢
٩	قائمة إيرادات الاكتتاب لأعمال التأمين على الحياة الموحدة للسنة المنتهية في ٣١ كانون الأول ٢٠٢٢
١٠	قائمة تكلفة التعويضات لأعمال التأمين على الحياة الموحدة للسنة المنتهية في ٣١ كانون الأول ٢٠٢٢
١١	قائمة أرباح الاكتتاب لأعمال التأمين على الحياة الموحدة للسنة المنتهية في ٣١ كانون الأول ٢٠٢٢
٤٨-١٢	إيضاحات حول القوائم المالية الموحدة للسنة المنتهية في ٣١ كانون الأول ٢٠٢٢

### تقرير مدقق الحسابات المستقل

السادة رئيس وأعضاء مجلس الإدارة المحترمين  
شركة المجموعة العربية الأردنية للتأمين  
شركة مساهمة عامة محدودة  
عمان - المملكة الأردنية الهاشمية  
تقرير حول تدقيق القوائم المالية الموحدة

#### الرأي المتحفظ

لقد تدقنا القوائم المالية الموحدة لشركة المجموعة العربية الأردنية للتأمين (شركة مساهمة عامة) وشركتها التابعة، والمكونة من قائمة المركز المالي الموحدة كما في ٣١ كانون الأول ٢٠٢٢، وقائمة الدخل الشامل الموحدة وقائمة التغيرات في حقوق الملكية الموحدة وقائمة التدفقات النقدية الموحدة للسنة المنتهية بذلك التاريخ، والإيضاحات حول القوائم المالية الموحدة وملخصاً للسياسات المحاسبية الهامة.

برأينا، وبمستثناء ما هو وارد في أساس الرأي المتحفظ فإن القوائم المالية الموحدة المرفقة تظهر عدالة من كافة النواحي الجوهرية المركز المالي الموحد للشركة كما في ٣١ كانون الأول ٢٠٢٢، وأدائها المالي الموحد وتدفقاتها النقدية الموحدة للسنة المنتهية بذلك التاريخ وفقاً للمعيار الدولية لإعداد التقارير المالية.

#### أساس الرأي المتحفظ

– لم نتم إدارة الشركة بزيادة مخصص خسائر التأمينية متوقعة بقيمة ٦٥٠,٠٠٠ دينار أردني كما في ٣١ كانون الأول ٢٠٢٢ لمواجهة دعم شركة الأراضي المقدسة للتأمين – تحت التصفية وشركة الصفوة للتأمين – تحت التصفية.

لقد قمنا بالتدقيق وفقاً للمعايير الدولية للتدقيق. إن مسؤولياتنا وفقاً لهذه المعايير موضحة لاحقاً في تقريرنا ضمن فقرة مسؤولية المدقق حول تدقيق القوائم المالية الموحدة.

نحن مستقلون عن الشركة وفقاً لمتطلبات مجلس معايير السلوك الأخلاقي الدولية للمحاسبين "دليل قواعد السلوك الأخلاقي للمحاسبين المهنيين" والمتطلبات الأخلاقية ذات الصلة بتدقيقنا للقوائم المالية الموحدة، بالإضافة لإلتزامنا بالمسؤوليات الأخلاقية الأخرى، وفقاً لهذه المتطلبات.

في اعتقادنا أن أدلة التدقيق التي حصلنا عليها كافية وملائمة لتكون أساساً نعتمد عليه عند إبداء رأينا المتحفظ.

#### أمور التدقيق الأساسية

إن أمور التدقيق الهامة هي الأمور التي وفقاً لحكمنا المعني، لها الإهتمام الأكبر في تدقيقنا للقوائم المالية الموحدة للسنة الحالية. إن هذه الأمور تم وضعها في الاعتبار في سياق تدقيقنا للقوائم المالية الموحدة ككل، ولتكوين رأينا حولها، وليس لغرض إبداء رأياً منفصلاً حول هذه الأمور.





## الإعتراف بالإيرادات

يعتبر بلد الإيرادات من البنود الهامة لتحديد ربح أو خسارة لشركة وهناك مخاطر ناتجة عن الاعتراف الخاطئ بالإيرادات وتحديدًا فيما يتعلق بإجراءات تحميل الفترة بما يخصها من الإيرادات وقد بلغ ايراد القسط التأمين ٢٤,٨٦٧,٧٦١ دينار أردني كما في ٣١ كانون الأول ٢٠٢٢.

## نطاق التدقيق

تضمنت إجراءات التدقيق تقييم السياسات المحاسبية المتبعة للإعتراف بالإيرادات بما يتوافق مع المعايير الدولية لأعداد التقارير المالية وقد تم اختيار ودراسة عينة من القساطر التأمين المكتوبة للتأكد من أنه تم الاعتراف بالإيرادات في الفترات الصحيحة. ولقد قمنا بالإجراءات التحليلة على حسابات الدخل حسب نشاط الأعمال وإعادة احتساب الإيرادات لكل نشاط بالإضافة إلى قيامنا باختيار ودراسة عينة من القيود التي سجلت في ترميز اقبال القوائم المالية الموحدة.

## مخصصات القساطر غير المكتسبة ومخصصات الادعاءات

وفقاً للمعيار الدولية لأعداد التقارير المالية فإنه يجب على لشركة تكوين المخصصات الفنية الموثبتة تكوينها بطبيعة عمليات التأمين والخصائص الفنية التي تميزها ويقتصر تكوينها على الشركات التي تمارس عمليات التأمين دون غيرها من الشركات، والمخصصات تعتبر حدث مهم تعتمد عليها الشركة لمواجهة الالتزامات ، ولكن يصعب تحديد قيمتها بدقة، لذلك على الشركة ان تعتمد على دراسة الافتراضات والتقديرات لمواجهة المخصصات الفنية المستقبلية من خلال تقارير الخبراء الفنيين (الخبير الاكتواري)، ونظراً لأهميتها فإنها تعتبر احد مخاطر التدقيق الهامة.

## نطاق التدقيق

إن إجراءات التدقيق شملت على إعادة احتساب المخصصات وفقاً لتعليمات البنك المركزي، حيث تم مراجعة مخصص القساطر غير المكتسبة من خلال مراجعة عينة من بوالص التأمين بفروعه المختلفة والتأكد من القساطر التي تدخل من ضمن فترات لاحقة يتم الاعتراف بها في الفترة التي تخصها حيث بلغت ٧,٦١٥,٩٢٦ دينار أردني كما في ٣١ كانون الأول ٢٠٢٢. وتم مراجعة مخصص الادعاءات المبلغة وغير مبلغة وذلك من خلال مقارنة الحوادث القائمة والمبلغ عنها بقيمة المخصص المكون لها وتم الأخذ بعين الاعتبار تقارير الخبراء الفنيين (الخبير الاكتواري) لكفاية مخصصات الادعاءات الغير مبلغة وقد بلغت هذه المخصصات ٥,٤٦٨,٦٥٦ دينار أردني كما في ٣١ كانون الأول ٢٠٢٢.

## معلومات أخرى

إن الإدارة مسؤولة عن المعلومات الأخرى. تتضمن المعلومات الأخرى المعلومات في التقرير السنوي ولكن لا تتضمن القوائم المالية الموحدة وتقريرنا حولها.

إن رأينا حول القوائم المالية الموحدة لا يتضمن المعلومات الأخرى وإنما لا يبدي أي نوع من التأكيد حولها.

فيما يخص تدقيق القوائم المالية الموحدة، فإن مسؤوليتنا هي قراءة المعلومات الأخرى، بحيث نأخذ بالإعتبار فيما إذا كانت المعلومات الأخرى غير منسجمة بشكل جوهري مع القوائم المالية الموحدة أو المعلومات التي تم التوصل إليها من خلال تدقيقنا أو في حال ظهر بأن في تلك المعلومات الأخرى أخطاء جوهريّة. وفي حال إستنتاجنا بناء على العمل الذي قمنا به، بوجود خطأ جوهري في هذه المعلومات الأخرى، فإنه يتوجب علينا التقرير عن ذلك الحقيقة، ولا يوجد أية أمور خاصة بهذا الموضوع يتوجب التقرير حولها.

### مسؤوليات الإدارة والأشخاص المسؤولين عن الحوكمة عن القوائم المالية الموحدة

إن الإدارة مسؤولة عن إعداد وعدالة عرض هذه القوائم المالية الموحدة وفقاً للمعايير الدولية لإعداد التقارير المالية، وعن الرقابة الداخلية التي تراها ضرورية لإعداد قوائم مالية موحدة خالية من الأخطاء الجوهرية سواء كانت بسبب الإحتيال أو الخطأ.

عند إعداد القوائم المالية الموحدة، تكون الإدارة مسؤولة عن تقييم فترة الشركة على الإستمرارية والإفصاح، عندما ينطبق ذلك عن أمور تتعلق بالإستمرارية واستخدام أسس الإستمرارية في المحاسبة، ما لم توجد نية لدى الإدارة بتصفية الشركة أو إيقاف أعمالها أو عدم وجود بديل واقعي غير ذلك.

الأشخاص المسؤولون عن الحوكمة مسؤولون عن الإشراف على إعداد التقارير المالية الموحدة للشركة.

### مسؤولية المدقق حول تدقيق القوائم المالية الموحدة

إن أهدافنا هي الحصول على تأكيد معقول فيما إذا كانت القوائم المالية الموحدة ككل خالية من التحريفات الجوهرية، سواء كانت بسبب الإحتيال أو الخطأ، وإصدار تقريرنا الذي يتضمن رأينا حولها. التأكيد المعقول هو مستوى عالٍ من التأكيد، ولكنه ليس ضماناً بأن التدقيق الذي قمنا به وفقاً للمعايير الدولية للتدقيق سوف يكتشف دائماً أي خطأ جوهري إن وجد، إن التحريفات يمكن أن تنشأ عن الإحتيال أو الخطأ، وتعتبر جوهرية إذا كانت بشكل فردي أو إجمالي يمكن أن تؤثر بشكل معقول على القرارات الاقتصادية المتخذة من قبل مستخدمين هذه القوائم المالية الموحدة.

كجزء من عملية التدقيق وفقاً لمعايير التدقيق الدولية، نقوم بممارسة الحكم المهني والمحافظة على تطبيق مبدأ الشك المهني في جميع نواحي التدقيق، بالإضافة إلى:

- تحديد وتقييم مخاطر الأخطاء الجوهرية في القوائم المالية الموحدة، سواء كانت ناشئة عن إحتيال أو خطأ، وكذلك تصميم وتنفيذ إجراءات التدقيق ملائمة تستجيب لتلك المخاطر، والحصول على أدلة تدقيق كافية ومناسبة لتوفر أساساً لرأينا. إن خطر عدم إكتشاف أخطاء جوهرية ناتجة عن إحتيال أعلى من الخطر الناتج عن الخطأ، كما أن الإحتيال قد يشمل على التواطؤ، والتزوير، الحذف المتعمد، التحريفات، أو تجاوز لأنظمة الرقابة الداخلية.
- الحصول على فهم لأنظمة الرقابة الداخلية ذات الصلة بالتدقيق لغايات تصميم إجراءات تدقيق ملائمة في ظل الظروف القائمة، وليس لغرض إبداء رأي حول مدى فعالية أنظمة الرقابة الداخلية في الشركة.
- تقييم مدى ملائمة السياسات المحاسبية المستخدمة ومدى معقولية التقديرات المحاسبية والإيضاحات ذات العلاقة المعذة من قبل الإدارة.
- الإستنتاج عن مدى ملائمة استخدام الإدارة لأسس الإستمرارية في المحاسبة، وإستناداً إلى أدلة التدقيق التي تم الحصول عليها، فيما إذا كان هناك وجود لعدم ثبوت جوهري ذا صلة بأحداث أو ظروف يمكن أن تثير شكوكاً جوهرية حول قدرة الشركة على الإستمرارية كمُنشأة مستمرة. فإذا إستنتجنا عدم وجود ثبوت جوهري، فنحن مطالبون أن نلفت الإنتباه في تقرير تدقيقنا إلى الإيضاحات ذات الصلة الواردة في القوائم المالية الموحدة، أو إذا كان الإفصاح عن هذه المعلومات غير كافياً، فإننا سوف نقوم بتعديل رأينا. إستنتاجنا تعتمد على أدلة التدقيق التي تم الحصول عليها حتى تاريخ تقرير تدقيقنا. ومع ذلك، فإنه من الممكن أن تتسبب أحداث أو ظروف مستقبلية في توقف الشركة عن الإستمرار كمُنشأة مستمرة.
- تقييم العرض العام والشكل والمحتوى للقوائم المالية الموحدة بما فيها الإيضاحات وفيما إذا كانت القوائم المالية الموحدة تمثل المعاملات والأحداث بشكل يحقق العرض العادل.
- الحصول على أدلة تدقيق كافية وملائمة حول المعلومات المالية للمنشأة أو أنشطة الأعمال ضمن المجموعة لإبداء رأي حول القوائم المالية الموحدة. نحن مسؤولون عن التوجيه والإشراف على تدقيق المنشأة. نحن نبقى مسؤولين بالمطلق عن تقرير التدقيق.

تقرير مدقق الحسابات المستقل للسنة المنتهية في ٣١ كانون الأول ٢٠٢٢

لقد تواصلنا مع الأشخاص المسؤولين عن الحوكمة فيما يتعلق بنطاق وتوقيت التدقيق المخطط له وملاحظات التدقيق الهامة، بما في تلك أية نقاط ضغط هامة في نظام الرقابة الداخلية لحددها خلال تدقيقنا.

لقد زدنا أيضاً الأشخاص المسؤولين عن الحوكمة بتصريح حول التزامنا بمتطلبات السلوك المهني المتعلقة بالاستقلالية، وإبلاغهم عن جميع العلاقات والأمور الأخرى التي من الممكن أن تؤثر على استقلاليتنا وكذلك الإجراءات الوقائية إن وجدت.

من تلك الأمور التي تم إيصالها إلى الأشخاص المسؤولين عن الحوكمة، قمنا بتحديد الأمور الأكثر أهمية في تدقيق القوائم المالية الموحدة للسنة الحالية وهي بالتالي أمور التدقيق الأساسية. نقوم بوصف هذه الأمور في تقريرنا (لا إذا كان هناك قانون أو تشريع يحول دون الإفصاح عن ذلك الأمر، أو في حالات نادرة جداً، والتي نقرر بها عدم الإفصاح عن ذلك الأمر في تقريرنا، لوجود آثار سلبية متوقعة أن تفوق المنفعة العامة من تلك الإفصاحات).

تقرير حول المتطلبات القانونية والتشريعية الأخرى

تحتفظ المنشأة بسجلات محاسبية منتظمة بصورة أصولية، تتفق من النواحي الجوهرية مع القوائم المالية الموحدة ونوصي البيئة العامة بالمصادقة عليها بعد الأخذ بعين الاعتبار ما ورد في فقرة أساس الرأي المتحفظ أعلاه.

طلال أبو غزالة وشركاه الدولية

محمد الأزرق

(إجازة رقم ١٠٠٠)

عمان في ٢٨ شباط ٢٠٢٣

شركة المجموعة العربية الأردنية للتأمين  
شركة مساهمة عامة محدودة  
عمان - المملكة الأردنية الهاشمية

قائمة المركز المالي الموحدة كما في ٣١ كانون الأول ٢٠٢٢

الموجودات	الإيضاحات	٢٠٢٢	٢٠٢١	١ كانون الثاني ٢٠٢١
رذائع لدى البنوك	٣	٢,٧٢٧,٠٥١	٦,٣٠٦,٤٧٤	٨,٢٤٤,٠٩١
موجودات مالية محددة بقيمة المثلثة من خلال بيان الدخل	٤	١,٨٦٣,٧٩٣	٤٤٦,٨٧٠	١,٠٧٦,٨
موجودات مالية بقيمة المثلثة من خلال الدخل التسلسل الأخر	٥	١١٩,٢٢٠	٤١٧,٤١٠	٣٦١,٨٠٠
موجودات مالية بالتكلفة المثلثة	٦	-	-	-
استثمار في شركة خليفة	٧	-	١٠٩,٦٦٢	٢٩٩,٢٠٣
استثمارات عقارية	٨	٢,٢٥١,٠٢٩	٢,٣٠٤,٣٥١	٢,٣٢٥,٠٥١
مجموع الاستثمارات		١١,٩٧١,٠٩٣	١٠,١٦٠,٧١٧	١١,٢٧١,٩١٣
تد لدى البنوك	٩	٧٠,٦٧٩	٩٨٧,٨٧١	٩٠٠,٥٥٨
شركات برسم التخصيص	١٠	١,٦٠٣,٥٦١	١,٦٣٤,٣٨٧	١,٨٥٠,٦١٧
متنيز - بالعملي	١١	٥,٠٤٦,٩٤٣	٥,٢٢٧,٤٠١	٥,٣٤٠,٧٦٥
نعم مدي قلمين العتينة	١٢	١,٢٩١,٠١٧	٣,٥١٣,٦٠٨	١,٧١٦,٢٩٣
موجودات ضريبة مزاولة	١٣	١٣٧,٧٤٠	١,١٢٩,٥٩٤	١,٣٨٩,٩٤٦
ممتلكات ومعدات - بالعملي	١٤	٢,٦١٩,٠٢٥	٢,٧٣٠,٠٧٠	٢,٨٠٨,٥٢٠
موجودات غير ملموسة	١٥	٣١,١٠٦	٥٦,٤٥٧	٥٨,٤٤٤
موجودات أخرى	١٦	٨٩٦,٠٦٠	١,٠١٤,١٧٩	١,٠١٦,٥٤٧
مجموع الموجودات		٢٤,٨٦٧,٣٢٤	٢٦,٤٥٤,٢٨٤	٢٦,٣١٥,٦٢٩

إن الإيضاحات المرفقة تشكل جزءاً لا يتجزأ من هذه القوائم المالية الموحدة

شركة المجموعة العربية الأردنية للتأمين  
شركة مساهمة عامة محدودة  
عمان - المملكة الأردنية الهاشمية

قائمة المركز المالي الموحدة كما في ٣١ كانون الأول ٢٠٢٢

الإيضاحات	٢٠٢٢	٣١ كانون الأول ٢٠٢١	١ كانون الثاني ٢٠٢١
دينار أردني	دينار أردني	دينار أردني	
المطلوبات وحقوق الملكية			
المطلوبات			
مخصص الإهلاك غير المكتوبة - صافي	٧,٦١٥,٩٢٦	٦,٨٦٩,١١٨	٧,٠٩٥,٦٦٩
مخصص الإذاعات - صافي	٥,٤٦٨,٦٥٦	٤,٥٣٤,٧٨٤	٥,٠٤٦,٠٤٤
المخصص للصافي - صافي	٢٢٢,٩٣١	٥٢,٣٤٠	٤٠,٣٨٠
مجموع مطلوبات عقود التأمين	١٣,٣١٧,٥٦٣	١١,٤٥٦,٢٤٢	١٢,١٨٢,٠٩٣
دائرون	١,٥٤٨,٣٨٧	٩٦٧,٠٠٨	١,٣٠٠,٧٨٢
بلك دائن	٨٢,٥٨٤	-	-
مصاريف متحققة	١١٥,٦٩٦	٨٥,٦٣٢	٩٢,٥٨٢
ذمم معيدي التأمين النافذة	١,٦٦٩,٥٥٥	٢,٠٤٨,٥٨٧	١,٢٦٠,٧١٩
مخصص ضريبة الدخل	٥١,٠٤٩	٥٨,٢٩٩	٢٨٢,٥٥٢
أقرض	-	٩٨٤,٣٨٢	-
مطلوبات أخرى	١,٨٤٤,٦٦٢	٩,٨٨٢,٧٥٢	٢,٥٠٣,٠٠٣
مجموع المطلوبات	١٨,٦٢٩,٢٤٢	١٨,٤٨٢,٨٩٥	١٧,٦٢٢,٧٣٢
حقوق الملكية			
رأس المال المصرح به والمذكور	٩,٥٠٠,٠٠٠	٩,٥٠٠,٠٠٠	٩,٥٠٠,٠٠٠
خصم إصدار	(٢,٠١٩,٢٨٠)	(٢,٥٣٩,٧٢٨)	(٢,٤٦٦,٧٢٢)
احتياطي اجباري	٢٢٠,٦٠٦	١,٢٦٩,٠٨٩	١,٢٦٩,٠٨٩
احتياطي اختياري	-	٥٢٠,٤٥٨	٥٢٠,٤٥٨
التغير المتراكم في القيمة العادلة	٢,٤٠٨	٤٥,٢٩٦	٥٨,٦٢٠
(الخصائر متراكمة) الأرباح المدورة	(١,٥٦٥,٦٤٨)	(٨٧٢,٨١٦)	٧٩١,٤٥٢
صافي حقوق الملكية	٦,٢٣٨,٠٨٢	٧,٩٧١,٣٨٩	٨,٧٢٢,٨٩٧
مجموع المطلوبات وحقوق الملكية	٢٤,٨٦٧,٣٢٤	٢٦,٤٥٤,٢٨٤	٢٦,٣٤٥,٦٢٩

إن الإيضاحات المرفقة تشكل جزءاً لا يتجزأ من هذه القوائم المالية الموحدة



**شركة المجموعة العربية الأردنية للتأمين**  
**شركة مساهمة عامة محدودة**  
**عمان - المملكة الأردنية الهاشمية**

**قائمة الدخل الشامل الموحدة للسنة المنتهية في ٣١ كانون الأول ٢٠٢٢**

٢٠٢١	٢٠٢٢	إيضاحات	البيانات
دينار أردني	دينار أردني		إجمالي الأقساط المكتتبة
٢٢,٠٣٤,٦٦٦	٢٤,٨٦٧,٧٦١		يشرح: حصة معيدي التأمين
(٦,٩٦٠,٢٨٣)	(٧,١٦١,٠٣٣)		صافي الأقساط المكتتبة
١٥,٠٧٤,٣٨٣	١٧,٧٠٦,٧٢٨		صافي التأثير في متحسين الأقساط غير المكتتبة
٢٢٦,٥٥١	(٧٤٦,٨٠٨)		صافي التأثير في المتخصص المصلي
(١٦,٩٦٠)	(١,٨٠٠,٥٩١)		صافي إيرادات الأقساط المتحققة
١٥,٢٨٨,٩٢٤	١٦,٧٧٩,٣٢٩		إيرادات العمولات
٤٧٣,٧٦٧	٥٦٨,٥٧٤		بدل خدمة اسداد وثائق التأمين
٦٣٦,٢٢١	٧٢٣,٦٥٩		فوائد عطفة
١٧٧,١٣٥	٢٨١,٠١٣	٢٦	صافي أرباح الموجودات المالية والاستثمارات
٣٠٤,٤٦٦	٢٢٥,٨٢٠		إيرادات خلسة بحسابات الاكتتاب
١,٠٦٧,١٤١	٦٩٣,١٤٧	٢٧	إيرادات أخرى
١٢,٧٨٩	١٥,٤٤١		مجموع الإيرادات
١٧,٩٥٥,٤٣٣	١٩,٢٨٧,٠٧٣		التعويضات والتعويضات
			التعويضات المدفوعة
			يشرح: مستوفات
			يشرح: حصة معيدي التأمين
			صافي التعويضات المدفوعة
			صافي التأثير في متحسين الإحتمالات
		٢٨	نفقات موظفين موزعة
		٢٩	مصاريف إدارية وصومية موزعة
			أقساط فائض الفسار
			تكاليف إنشاء الوثائق وعمولات مدفوعة
			مصاريف أخرى خاصة بالاكتتاب
			صافي عبء التعويضات
		٢٨	نفقات موظفين غير موزعة
			إستهلاكات وإطفاءات
		٢٩	مصاريف إدارية وصومية غير موزعة
			مصرف الخسائر الائتمانية المتوقعة
		٧	الحصة في نتائج أعمال الشركة الحليفة
			ديون متومة
			إجمالي المصروفات
			الخسارة قبل الضريبة والمساهمة الوطنية
			عجز موجودات ضريبة
			مصرف ضريبة دخل
			مصرف ضريبة دخل سنوات سابقة ومدفوعة
			المساهمة الوطنية
			خسارة السنة
			يضاف بلو الدخل الشامل الأخرى
			التغير في القيمة المعادلة
			أرباح بيع موجودات مالية بالقيمة المعادلة من خلال الدخل الشامل الأخرى
			مجموع الدخل الشامل للسنة
		٣٠	حصة السهم الأساسية والمفضلة من الخسارة

إن الإيضاحات المرفقة تشكل جزءاً لا يتجزأ من هذه القوائم المالية الموحدة



**شركة المجموعة العربية الأردنية للتأمين**  
**شركة مساهمة عامة محدودة**  
**عمان - المملكة الأردنية الهاشمية**

**قائمة التكاليف النقدية الموحدة للمدة المنتهية في ٣١ كانون الأول ٢٠٢٢**

٢٠٢١	٢٠٢٢	
دينار أردني	دينار أردني	
(١٧٦,٥٠١)	(١,٥٤١,٥٦٢)	التكاليف النقدية من عمليات التشغيل
-	(١,١١١)	المصارف قبل الشريبة والمساهمة الرطبية
-	-	معدات:
-	-	أرباح بيع ممتلكات ومعدات
-	-	التكاليف لتبوء غير نقدية
١٢٦,٤٣٤	١٨٩,٩٣٣	(استهلاكات وإطفاءات
(٢٢٦,٥٥١)	٧٤٦,٨٠٨	صافي مخصص الأقساط غير المكتسبة
١١,٩٦٠	١٨٠,٥٩١	صافي التغير في المخصص الحسابي
(٥١١,٢٦٠)	٩٣٣,٨٧٢	صافي مخصص الإعانات
٣,٨٠٠,١٥	١,١٠٠,٧٩٩	مصرف الفوائد الانتصافية المترتبة
١٨٩,٥٩١	١٠٩,٦١٢	حصة الشركة من أعمال الشركة المالية
١٨٠,١٠	-	أيون معلومة
(٢٦٠,٣٤٨)	(١٩١,٨٥٤)	موجودات ضريبية مؤجلة
٣٩,٤٦٥	(٩٢٠,٩٢٣)	التغير بالقيمة العادلة لموجودات مالية محددة بالقيمة العادلة من بيان الدخل
(٧٨٥,١٨٥)	٩٠٦,١٦٥	التكاليف النقدية من عمليات التشغيل قبل التأخير في تبوء رأس المال العامل
(٩٤١,٥٦٧)	-	موجودات مالية محددة بالقيمة العادلة من خلال بيان الدخل
٢١٦,٢٣٠	٣٠,٨٢٦	تكاليف رسوم التسجيل
(٢١٢,٦٣١)	(٩٢٠,٣٤١)	مديونيات بالصلبي
(١,٨٠٠,١,٣١٥)	١,٨٢٢,٥٩١	ذمم مديني التأمين المتبقية
(١,٦٣٢)	١١٤,٤٨١	موجودات أخرى
(٣٣٣,٧٧٤)	٥٨١,٣٧٩	دائرتون
(٦,٩٥٦)	٣٠,٦٦٩	مصاريف مستحقة
٧٨٧,٨١٨	(٣٧٩,٠٣٢)	ذمم مديني التأمين الدائنة
٣٥٦,٠٥٢	(١٠٠,٢٨٤,٤٩١)	مطلوبات أخرى
٢٦٠,٣٤٨	١٩١,٨٥٤	موجودات ضريبية مؤجلة
(٢,٤٦٧,٥٦٥)	١,٠٣٩,٧٠١	صافي التكاليف النقدية من عمليات التشغيل قبل الشريبة والرسوم المدفوعة
(٢٨٣,٥٥٣)	(٥٧,٤١١)	شريبة دخل ورسوم مفرقة
-	(٥٠٠)	شريبة دخل سنوات سابقة
(٢,٧٥١,١١٨)	٩٨١,٧٩٠	صافي التكاليف النقدية من عمليات التشغيل
-	(٧٢٥,٠٠٠)	التكاليف النقدية من عمليات الاستثمار
-	-	ودائع أكثر من ثلاثة أشهر
(٩٢,٢٧٢)	٤٢٢,٤٩٨	موجودات مالية بالقيمة العادلة من خلال الدخل الشامل الآخر
(١٣,٦٢٦)	(١١,٨٠٥)	شراء ممتلكات ومعدات
(٧,٦٧١)	-	شراء موجودات غير مشروسة
-	١٢,٧٠٠	المتحصل من بيع ممتلكات ومعدات
(٨٣,٥٦٩)	(٣٠١,٦٠٦)	صافي التكاليف النقدية من عمليات الاستثمار
-	٨٢,٥٨٤	التكاليف النقدية من عمليات التمويل
٩٨٤,٣٨٣	(٩٨٤,٣٨٣)	بذك دائن
٩٨٤,٣٨٣	(٩٠١,٧٩٩)	قرض
(١,٨٥٠,٣٠٤)	(٢٢١,٦١٥)	صافي التكاليف النقدية من عمليات التمويل
٨,٨١٩,٦٤٩	٦,٩٩٩,٣٤٥	صافي التغير في النقد
٦,٩٦٩,٣٤٥	٦,٧٤٧,٧٣٠	النقد وما في حكمه في بداية السنة
-	-	النقد وما في حكمه في نهاية الفترة (إيضاح رقم ٣١)

إن الإيضاحات المرفقة تشكل جزءاً لا يتجزأ من هذه القوائم المالية الموحدة

شركة المجموعة العربية الأردنية للتأمين  
شركة مساهمة عامة محدودة  
عنفان - المملكة الأردنية الهاشمية

قائمة إيراتات لأصل التأمينات العامة الموحدة للمدة المدينية في ٢٠٢٢ الأول

[illegible]

مركزية المجموعة العربية الأردنية للتأمين  
تبركة مساهمة علمية محدودة  
عنان - المملكة الأردنية الهاشمية

Y. A. Y. *Journal of the American Chemical Society* 1991, 113, 10000-10001

[illegible]



شركة المجموعة العربية الأردنية للتأمين  
شركة مساهمة عامة محدودة  
عصفان - المملكة الأردنية الهاشمية

القيمة حسب أرباح الاكتساب لأصول التأمينات العامة الموحدة للمسألة المتفق عليها في ٣١ كانون الأول ٢٠٢٢

[illegible]

شركة المجموعة العربية الأردنية للتأمين  
شركة مساهمة عامة محدودة  
عمان - المملكة الأردنية الهاشمية

قائمة إيرادات الاكتتاب لأعمال التأمين على الحياة الموحدة للسنة المنتهية في ٣١ كانون الأول ٢٠٢٢

٢٠٢٢	٢٠٢١	
دينار أردني	دينار أردني	الأقساط المكتتبة
٩٥٤,٥٤٠	٤٧٠,٥٤٥	الأعمال المباشرة
٩٥٤,٥٤٠	٤٧٠,٥٤٥	إجمالي الأقساط
(٤٣٧,٤٦٠)	(٣٢٠,٠٨٩)	يطرح: أقساط إعادة التأمين للخارجية
٥١٧,٠٨٠	١٥٠,٤٥٦	صافي الأقساط
١٧٨,٦٨٧	٩٣,٥٨٢	المخصص الحسابي أول المدة
(١٦٦,٣٤٧)	(٥٣,٦٠٢)	يطرح: حصة معدي التأمين أول المدة
٥٢,٣٤٠	٤٠,٣٨٠	صافي المخصص الحسابي أول المدة
٣٥٦,٨٧٦	١٧٨,٦٨٧	المخصص الحسابي رصيد آخر المدة
(١١٩,٩٤٥)	(١٢٦,٣٤٧)	يطرح: حصة معدي التأمين
٢٣٦,٩٣١	٥٢,٣٤٠	صافي المخصص الحسابي آخر المدة
٣٣٦,٤٨٩	١٣٨,٤٩٦	صافي الإيرادات المتحققة من الأقساط المكتتبة

(إن الإيضاحات المرفقة تشكل جزءاً لا يتجزأ من هذه القوائم المالية الموحدة)

شركة المجموعة العربية الأردنية للتأمين  
شركة مساهمة عامة محدودة  
عمان - المملكة الأردنية الهاشمية

قائمة تكلفة التعويضات لأعمال التأمين على الحياة الموحدة للسنة المنتهية في ٣١ كانون الأول ٢٠٢٢

٢٠٢٢	٢٠٢١	
دينار أردني	دينار أردني	التعويضات المدفوعة
٥٦٤,٥٦٦	٥١٢,١٥٧	يطرح : حصة معيدي التأمين الخارجي
(٤٢٠,٢٠٧)	(٤٤٢,١٥٩)	صافي التعويضات المدفوعة
١٧٤,٣٥٩	٦٩,٩٩٨	يضاف:
		مخصص الإعفاءات آخر المدة
١٦٩,٢٥٧	٢٤٢,٦٢٤	مبلغ
-	-	غير مبلغ
(١٤٠,٩٤٧)	(٢٢٣,١٧٧)	يطرح: حصة معيدي التأمين
٢٨,٣١٠	١٩,٤٤٧	صافي مخصص الإعفاءات آخر المدة
		يطرح:
٢٤٢,٦٢٤	٢٢٨,١٧٤	مخصص الإعفاءات أول المدة
-	-	مبلغ
-	-	غير مبلغ
(٢٢٣,١٧٧)	(٢٢٢,٩٢٣)	يطرح: حصة معيدي التأمين
١٩,٤٤٧	١٥,٧٥١	صافي مخصص الإعفاءات أول المدة
١٨٣,٢٢٢	٧٣,٦٩٤	صافي تكلفة التعويضات

إن الإيضاحات المرفقة تشكل جزءاً لا يتجزأ من هذه القوائم المالية الموحدة

شركة المجموعة العربية الأردنية للتأمين  
شركة مساهمة عامة محدودة  
عمان - المملكة الأردنية الهاشمية

قائمة أرباح الاكتتاب لأعمال التأمين على الحياة الموحدة للسنة المنتهية في ٣١ كانون الأول ٢٠٢٢

٢٠٢١	٢٠٢٢	
دينار أردني	دينار أردني	صافي الإيرادات المتحققة من الاقساط المكتتبه
١٣٨,٤٩٦	٣٣٦,٤٨٩	يطرح:
		صافي تكلفة التعويضات
٧٣,٦٩٤	١٨٣,٢٢٢	يضاف:
	٢,٢٢٦	عصوات مقبوضة
١١,٠٥٨	٤٠,١٣٩	بدل خدمة إصدار وثائق للتأمين
٧٥,٨٦٠	١٩٥,٦٣٢	مجموع الإيرادات
		يطرح:
(٥٦٩)	(٣٨٨)	تكاليف لقتناء الوثائق وعصوات مدفوعة
(٣٣,٩٦١)	(٧٠,٧٥٣)	مصاريف إدارية خاصة بحسابات الاكتتاب
(٤,٥٤٩)	(٩,٠٥٢)	مصاريف أخرى
(٣٩,٠٧٩)	(٨٠,١٩٣)	مجموع المصاريف
٣٦,٧٨١	١١٥,٤٣٩	ربح الاكتتاب

إن الإيضاحات المرفقة تشكل جزءاً لا يتجزأ من هذه القوائم المالية الموحدة





٣-٢ معايير وتفسيرات أصدرت وأصبحت سارية المفعول

رقم المعيار أو التفسير	البيان	تاريخ التظاف
تعديلات على المعيار الدولي لإعداد التقارير المالية رقم (١). ثبني المعايير الدولية لإعداد التقارير المالية لأول مرة في الشركات التابعة.	تمديد الإعفاء الاختياري الذي يسمح للشركة التابعة أن تصبح متبنيه للمعيار الدولي لإعداد التقارير المالية لأول مرة بعد الشركة الأم بقياس فروقات الترجمة المترجمة باستخدام المبالغ التي أبلغت عنها الشركة الأم، بناءً على تاريخ انتقال الشركة الأم إلى المعيار الدولي لإعداد التقارير المالية. إختيار مبالغ متاح للشركة للزميلة أو المشروع المشترك.	١ كانون ثاني ٢٠٢٢
تعديلات على المعيار الدولي لإعداد التقارير المالية رقم (٣). دمج الأعمال.	تعديل بسيط على المعيار الدولي لإعداد التقارير المالية رقم (٣) والمتعلق بتحديث مراجع الإطار المفاهيمي للتقارير المالية بإضافة استثناء للاعتراف بالالتزامات والالتزامات الطارئة ضمن نطاق معيار المحاسبة الدولي رقم (٣٧) - المخصصات والالتزامات المحتملة والأصول المحتملة. التعديل أكد على أن الأصول المحتملة يجب أن لا يتم الاعتراف بها بتاريخ الاستحواذ.	١ كانون ثاني ٢٠٢٢
المعيار الدولي لإعداد التقارير المالية رقم (٩). الأدوات المالية.	هناك تصنيفات على المعيار الدولي لإعداد التقارير المالية رقم (٩) للسنوات من ٢٠١٨ إلى ٢٠٢٠.	١ كانون ثاني ٢٠٢٢
تعديلات على المعيار الدولي لإعداد التقارير المالية رقم (١٦) - كوفيد-١٩ - المتعلق بامتيازات الإيجار.	نتيجة لوباء كوفيد-١٩، تم منح امتيازات إيجار للمستأجرين. ومثل هذه الامتيازات قد تتخذ عدة أشكال، بما في ذلك دفعات الإيجار عن أيام غير العمل وتأجيل دفعات الإيجار. وفي أيار ٢٠٢٠، قام مجلس معايير المحاسبة الدولي بالتعديل على المعيار الدولي لإعداد التقارير المالية رقم (١٦) بحيث يتيح للمستأجرين خيار معاملة امتيازات الإيجار المؤجلة بنفس الطريقة التي يعاملون بها إذا لم تكن تعديلات إيجار. وفي حالات كثيرة، سيؤدي ذلك إلى احتساب الامتيازات كمدفوعات إيجار متغيرة في الفترة التي تمنح فيها. واقصر الإعفاء على تخفيض مدفوعات الإيجار التي كانت مسجلة في ٣٠ حزيران ٢٠٢١ أو ما قبل. غير أن مجلس معايير المحاسبة الدولي قد مدد مدة هذا الإعفاء حتى ٣٠ حزيران ٢٠٢٢.	١ حزيران ٢٠٢٠ ١ نيسان ٢٠٢١
تعديلات على المعيار المحاسبي رقم (١٦). الممتلكات والألات والمعدات.	التعديل بخصوص منع الشركة من تخفيض كلفة الممتلكات والألات والمعدات بالمبالغ المستلمة من بيع البضود المنتجة خلال قيام الشركة بتجهيز الأصل للاستخدام المقصود. بحيث تعترف المنشأة بمعدلات بيع تلك البضود وتكاليف إنتاج تلك البضود في قائمة الدخل.	١ كانون ثاني ٢٠٢٢
تعديلات على معيار المحاسبة الدولي رقم (٣٧). المخصصات والالتزامات المحتملة والأصول المحتملة.	التعديل وضع بأن التكلفة المباشرة لإتمام العقود المثقلة تتضمن كل من التكلفة الإضافية لإتمام العقود والتكاليف المحملة الأخرى ذات صلة مباشرة لإتمام العقود المثقلة.	١ كانون ثاني ٢٠٢٢

إيضاحات حول القوائم المالية الموحدة للسنة المنتهية في ٣١ كانون الأول ٢٠٢٢

معايير وتفسيرات أصدرت ولم تصبح مدارية المفعول بعد

رقم المعيار أو التفسير	البيان	تاريخ النفاذ
المعيار الدولي لإعداد التقارير المالية رقم (١٦) عقود الأرباح.	تعديل يوضح كيف يقوم البائع - المساهم بالقياس باللاحق لعملية بيع وإعادة الاستئجار.	١ كانون ثاني ٢٠٢٤
المعيار الدولي لإعداد التقارير المالية رقم (١٧) عقود التأمين.	تم إصدار المعيار الدولي لإعداد التقارير المالية رقم (١٧) في شهر أيار ٢٠١٧ ليحل محل المعيار الدولي لإعداد التقارير المالية رقم (٤) عقود التأمين. يتطلب نموذج القياس الحالي عند وجود تقديرات أن يتم إعادة قياسها في كل فترة يصدر عنها تقرير. يتم قياس العقود باستخدام الأسس التالية: • التدفقات النقدية المخصومة ذات احتمالية مرجحة • تعديل صريح للمخاطر، و • هامش الخدمة التعاقدية يمثل الربح غير المكتسب من العقد الذي يتم الاعتراف به كإيرادات خلال فترة التغطية.	١ كانون ثاني ٢٠٢٣ (تأجل من ١ كانون الثاني ٢٠٢١).
تعديلات على معيار المحاسبة الدولي رقم (١).	التعديلات على عرض القوائم المالية توضح بأن الالتزامات تم تصنيفها كالتزامات إما متداولة أو غير متداولة، اعتماداً على الحقوق الموجودة في نهاية فترة التقرير. التصنيف لا يتأثر بتوقعات المنشأة أو الأحداث التي تظهر بعد تاريخ التقرير المالي.	١ كانون ثاني ٢٠٢٤ (تأجل من ١ كانون الثاني ٢٠٢٢).
تعديلات على معيار المحاسبة الدولي رقم (١) بيان ممارسة رقم (٢).	يشترط التعديلات على معيار المحاسبة الدولي رقم (١) من المنشآت الإفصاح عن السياسات المحاسبية المادية بدلاً من سياساتهم المحاسبية الهامة. لدعم هذا التعديل مجلس معايير المحاسبة الدولي كذلك عدل على معيار المحاسبة الدولية لإعداد التقارير المالية - بيان ممارسة رقم (٢)، بحيث جعل الأحكام المادية لتقييم إرشادات بشأن كيفية تطبيق مفهوم المادية على الإفصاحات المتعلقة بالسياسات المحاسبية.	١ كانون ثاني ٢٠٢٣.
تعديلات على معيار المحاسبة الدولي رقم (٨).	التعديل على معيار المحاسبة الدولي رقم (٨) السياسات المحاسبية والتغيرات في التقديرات المحاسبية والاختفاء. التعويض بين السياسات المحاسبية والتغيرات في التقديرات المحاسبية مهم، لأن التغيرات في التقديرات المحاسبية تطبق في المستقبل على المعاملات المستقبلية وغيرها من الأحداث المستقبلية، ولكن التغيرات في السياسات المحاسبية تطبق صوماً بالرجوع على المعاملات السابقة وغيرها من الأحداث السابقة وكذلك على الفترة الحالية.	١ كانون ثاني ٢٠٢٣.

## ٥.٢ أهم السياسات المحاسبية

### معلومات القطاعات

قطاع الاصل يمثل مجموعة من الموجودات والعمليات التي تشترك معا في تقديم منتجات أو خدمات خاضعة لمخاطر وعوائد تختلف عن تلك المتعلقة بقطاعات أخرى والتي يتم قياسها وفقا لتقارير التي تم استعمالها من قبل المدير التنفيذي وصانع القرار الرئيسي لدى الشركة.

القطاع الجغرافي يرتبط في تقديم منتجات أو خدمات في بيئة اقتصادية محددة خاضعة لمخاطر وعوائد تختلف عن تلك المتعلقة بقطاعات عمل في بيئات اقتصادية.

### الموجودات المالية

#### القيمة العادلة

إن أسعار الاغلاق (شراء موجودات / بيع مطلوبات) بتاريخ التقييمات المالية في اسواق نشطة تمثل القيمة العادلة للأدوات المالية التي لها أسعار سوقية.

في حال عدم توفر أسعار معلنة أو عدم وجود تداول نشط لبعض الأدوات المالية أو عدم نشاط السوق يتم تقدير قيمتها العادلة بعدة طرق منها:

- مقارنتها بالقيمة السوقية الحالية لأداة مالية مشابهة لها إلى حد كبير.
- تحليل التكتلات النقدية المستقبلية وخصم التكتلات النقدية المتوقعة بنسبة مستخدمة في أداة مالية مشابهة لها.
- نماذج تسعير الخيارات.

تهدف طرق التقييم إلى الحصول على قيمة عادلة تمكن توقعات السوق وتلخذاً بالاعتبار العوامل السوقية واية مخاطر أو منافع متوقعة عند تقدير قيمة الأدوات المالية، وفي حالة وجود أدوات مالية يتحذر قياس قيمتها العادلة بشكل يعتمد عليه يتم اظهارها بالتكلفة بعد تنزيل أي تدني في قيمتها.

### الموجودات المالية بالتكلفة المطفأة

هي الموجودات المالية التي تهدف إدارة المجموعة وفقاً لنموذج أعمالها الاحتفاظ بها للحصول للتدفقات النقدية المتعلقة والتي تتمثل بالدفعات من أصل الدين والفائدة على رصيد الدين القائم.

يتم إثبات الموجودات المالية عند الشراء بالتكلفة مضافاً إليها مصاريف الاقتناء وتطفاً للعلاوة / الخصم باستخدام طريقة الفائدة المعدلة قديماً على أو لحساب الفائدة وينزل لية مخصصات ناتجة عن التثني وفقاً لاحتساب الخسارة الائتمانية المتوقعة في قائمة الدخل.

يتمل مبلغ التثني في قيمة الموجودات المالية وفق التكلفة المطفأة للخسارة الائتمانية المتوقعة للموجودات المالية بالتكلفة المطفأة.

لا يجوز إعادة تصنيف أي موجودات مالية من / إلى هذا البند إلا في الحالات المحددة في معايير التقارير المالية الدولية (وفي حال بيع أي من هذه الموجودات قبل تاريخ استحقاقها يتم تسجيل نتيجة البيع ضمن قائمة الدخل في بند مستقل والإفصاح عن ذلك وفقاً لمتطلبات معايير التقارير المالية الدولية بالخصوص).

### موجودات مالية بالقيمة العادلة من خلال الدخل الشامل الآخر

تمثل هذه الموجودات الاستثمارات في أدوات الملكية بغرض الاحتفاظ بها على المدى الطويل.

يتم إثبات هذه الموجودات عند الشراء بالقيمة العادلة مضافاً إليها مصاريف الاقتناء وبعد تقييمها لاحقاً بالقيمة العادلة ويظهر التغير في القيمة المعدلة في قائمة الدخل الشامل وضمن حقوق الملكية بما فيها التغير في القيمة المعدلة الناتج عن تسجيل فروقات تحويل بنود الموجودات غير النقدية بالعملات الأجنبية وفي حال بيع هذه الموجودات أو جزء منها يتم تسجيل الأرباح أو الخسائر الناتجة عن ذلك في قائمة الدخل الشامل الآخر، وضمن حقوق الملكية ويتم تحويل رصيد احتياطي تقييم الموجودات المياعة مباشرة إلى الأرباح والخسائر المدورة وليس من خلال قائمة الدخل.

لا تخضع هذه الموجودات لاختبار خسائر التثني.

يتم تسجيل الأرباح الموزعة في قائمة الدخل.

**موجودات مالية بالقيمة العادلة من خلال بيان الدخل**

- نقيم باقي الموجودات المالية التي لا تحقق شروط الموجودات المالية بالتكلفة المطفأة موجودات مالية بالقيمة العادلة
- تمثل موجودات مالية بالقيمة العادلة من خلال قائمة الدخل الاستثمارات في أسهم وسندات الشركات لأغراض المتاجرة وإن الهدف من الاحتفاظ بها هو تحقيق الأرباح من تقلبات الأسعار السوقية قصيرة الأجل أو هامش أرباح المتاجرة
- يتم إثبات الموجودات المالية من خلال قائمة الدخل والقيمة العادلة عند الشراء (تقيد مصاريف الاقتناء في قائمة الدخل الموحد عند الشراء) وبعد تقييمها لاحقاً بالقيمة العادلة ويظهر التغير في القيمة العادلة في قائمة الدخل الموحد بما فيها التغير في القيمة العادلة الناتج عن طرق تحويل موجود الموجودات غير التكتية بالعملة الاجنبية وفي حال بيع هذه الموجودات أو جزء منها يتم اخذ الأرباح والخسائر الناجمة عن ذلك في قائمة الدخل
- يتم قيد الأرباح الموزعة أو الفوائد المستحقة في قائمة الدخل

**تدني قيمة الموجودات المالية**

- في كل تاريخ تقرير مالي، تقوم المنشأة بتقييم فيما إذا كانت الموجودات المالية المسجلة بالتكلفة المطفأة وأدوات الدين بالقيمة العادلة من خلال الدخل الشامل الآخر قد تدنت إئتمانياً. يعتبر الأصل المالي قد تدنى إئتمانياً عند وقوع حدث أو أكثر له أثر سلبي على التوقعات النقدية المتوقعة للموجودات المالية.
- تعترف المنشأة بمخصص الخسارة الإئتمانية المتوقعة لـ:
  - الموجودات المالية المقابلة بالتكلفة المطفأة.
  - الاستثمارات في أدوات الدين المقابلة بالقيمة العادلة من خلال الدخل الشامل الآخر.
  - موجودات العقود.
- تقاس المنشأة بمخصص الخسارة بمبلغ يساوي العمر الإئتماني للخسارة الإئتمانية المتوقعة.
- يتم قياس مخصص الخسارة للذمم التجارية المدينة وموجودات العقود دائماً بمبلغ يساوي العمر الإئتماني للخسارة الإئتمانية المتوقعة.
- عند تحديد فيما إذا كان خطر الإئتمان لأصل مالي قد زاد بشكل جوهري منذ الاعتراف المبني وعند تقدير الخسارة الإئتمانية المتوقعة، فإن المنشأة تأخذ بعين الاعتبار المعلومات المعززة ذات العلاقة والمتاحة دون تكلفة زائدة أو جيد مفرط بناءً على خبرة المنشأة التاريخية والمعلومات الإستشرافية.
- تعتبر المنشأة الأصل المالي متعثر عندما:
  - من غير المرجح أن يسدد العميل التزاماته الإئتمانية إلى المنشأة بالكامل، دون رجوع المنشأة إلى إتخاذ إجراءات مثل تحصيل أوراق مالية (إن وجدت)؛ أو
  - يتجاوز إستحقاق الأصل المالي أكثر من ٣٦٠ يوم.
- يتم طرح مخصص الخسارة للموجودات المالية المقابلة بالتكلفة من القيمة الإجمالية المسجلة لهذه الموجودات.
- يتم شطب الأصل المالي عندما لا يكون هناك توقع معقول باسترداد التوقعات النقدية التعلقية. وتقوم المنشأة بشطب المبلغ الإجمالي للأصل المالي في حال تصفية المنشأة أو إعلان الإفلاس أو إصدار حكم محكمة برفض دعوى المطالبة بالأصل المالي.

**التقاص**

يتم إجراء تقاص بين الموجودات المالية والمطلوبات المالية وإظهار المبلغ الصافي في قائمة المركز المالي. فقط عندما تتوفر الحقوق القانونية الملزمة وكذلك عندما يتم تسويتها على أساس التقاص أو يكون تحقق الموجودات وتسوية المطلوبات في نفس الوقت.

**تاريخ الاعتراف بالموجودات المالية**

يتم الاعتراف بشراء وبيع الموجودات المالية في تاريخ المتاجرة (تاريخ التزام الشركة ببيع أو شراء الموجودات المالية)



#### - الاستثمار في المنشآت الحليفة

- المنشأة الزميلة هي منشأة يمارس المستثمر تأثيراً هاماً عليها، وهي ليست منشأة تابعة أو حصة في مشروع مشترك. ويعرف التأثير الهام بأنه القدرة على المشاركة في القرارات المتعلقة بالسياسات المالية والتشغيلية للمنشأة المستثمر بها وليس السيطرة أو السيطرة المشتركة على هذه السياسات ويقوفاً التأثير الهام عندما تكون مساهمة المنشأة بنسبة تتراوح من ٢٠% إلى ٥٠% من حقوق التصويت في المنشأة المستثمر بها.
- يتم إحصاء استثمارات المنشأة في منشأتها الزميلة باستخدام طريقة حقوق الملكية. بموجب طريقة حقوق الملكية، يتم الاعتراف أولاً بالاستثمار في المنشأة الزميلة بالكلفة ويتم زيادة أو إنقاص المبلغ المسجل للاعتراف بحصة المستثمر من أرباح أو خسائر الجهة المستثمر بها بعد تاريخ الشراء. ويتم الاعتراف بحصة المستثمر من أرباح أو خسائر الجهة المستثمر بها في حساب الربح أو الخسارة للمستثمر. تخفض التوزيعات المستلمة من الجهة المستثمر بها من المبلغ المسجل للاستثمار.
- يتم عرض حصة المنشأة في أي تغيير في الدخل الشامل الآخر لتلك المنشآت المستثمر بها كجزء من قائمة الدخل الشامل الآخر للمنشأة.
- تحذف الأرباح والخسائر الناجمة من المعاملات الداخلية بين المنشأة والمنشآت الزميلة بقيمة حصة المنشأة في المنشآت الزميلة ذات العلاقة.

#### - الممتلكات الاستثمارية

- الممتلكات الاستثمارية هي ممتلكات (أراضي أو مباني أو جزء من مبنى أو كليهما):
  - محتفظ بها من المنشأة لإكتساب إيرادات إيجارية، أو
  - إرتفاع قيمتها الرأسمالية،
  - أو كلاهما وليس لإستخدامها في الإنتاج أو لتزويد البضائع أو الخدمات أو لأغراض إدارية، أو للبيع من خلال عمليات التشغيل الاعتيادية.
- تقاس الممتلكات الاستثمارية مبدئياً بالكلفة المتضمنة تكاليف المعاملات.
- بعد الاعتراف المبني، يتم تسجيل الممتلكات الاستثمارية في قائمة المركز المالي بالكلفة مطروحة منها الإستهلاك المتراكم وأي خسارة تدني متراكمة في القيمة، ولا يتم إستهلاك الأراضي.
- يتم الاعتراف بإستهلاك المباني في كل فترة كمصروف. ويحتسب الإستهلاك على أساس القسط الثابت والذي يتوقع أن تستهلك به المنشأة المنافع الاقتصادية المستقبلية المتوقعة من المباني خلال الأعصار الإنتاجية للمباني المقدرة بخمسون سنة.
- تتم مراجعة الأعصار الإنتاجية المقدرة في نهاية كل سنة، وأي تغير في التقديرات يتم تأثيره في الفترات اللاحقة.
- يتم إجراء اختبار لتدني القيمة التي تظهر بها الممتلكات الاستثمارية في قائمة المركز المالي عند ظهور أي أحداث أو تغيرات في الظروف تظهر أن هذه القيمة غير قابلة للإسترداد. في حال ظهور أي مؤشر لتدني القيمة، يتم إحتساب خسائر تدني تبعاً لمبدأ تدني قيمة الموجودات.
- عند أي إستبعاد لاحق للممتلكات الاستثمارية فإنه يتم الاعتراف بقيمة المكسب أو الخسارة الناتجة، التي تمثل الفرق ما بين صافي حوائد الإستخدام والقيمة التي تظهر بها هذه الممتلكات الاستثمارية في قائمة المركز المالي، ضمن الربح أو الخسارة.

#### - النقد والنقد المعادل

- هو النقد في الصندوق والحسابات الجارية والودائع قصيرة الأجل لدى البنوك ذات فترات إستحقاق لثلاثة أشهر أو أقل، والتي لا تكون معرضة لمخاطر هامة للتغير في القيمة.

#### - دُعم معيدي التأمين

- تحسب حصص معيدي التأمين من ألسط التأمين والتعويضات المنفوعة والمخصصات الفنية وكلفة الحقوق والالتزامات المترتبة عن إعادة التأمين بناءً على العقود المبرمة بين الشركة ومعيدي التأمين ووفقاً لاساس الاستحقاق.



#### - إعادة التأمين

تقوم المجموعة ضمن نشاطها العادي بعمليات إعادة التأمين الواردة والصادرة مع شركات التأمين وإعادة التأمين الأخرى وتعرض لمستويات معينة من المخاطر في مناطق عديدة مع شركات التأمين وإعادة التأمين تتضمن عمليات إعادة التأمين الحصص النسبية والتفويضات تجاوز الخسائر وإعادة التأمين الاختياري وشكل إعادة التأمين الأخرى بصورة تغطي بشكل أساسي جميع أنواع التأمين لا تقع في عقود إعادة التأمين المجموعة من التزاماتها لحملته الوثائق حيث أن فشل معيدي التأمين في الوفاء بالتزاماتهم قد يؤدي إلى خسائر للمجموعة وبالتالي يتم تكوين المخصصات للمباني غير القابلة للتحويل لتقدير مبالغ الممكن استعادها من معيدي التأمين بطريقة تتناسب مع التزام المجموعة لكن مطالبه.

#### - التدني في قيمة موجودات إعادة التأمين

- إذا كان هناك أي مؤشرات مؤشر يدل على انخفاض قيمة موجودات إعادة التأمين الخاصة بالمجموعة صاحبه العقود المعاد تأمينها عندها على المجموعة تخفيض القيمة الحالية إلى تلك العقود والتسجيل خسارة التدني في قيمته الدخل الموحدة يتم الاعتراف في تدني في الحالات التالية فقط.
- وجود دليل موضوع النتيجة حدث حصل بعد تسجيل موجودات إعادة التأمين يؤكد على عدم قدره المجموعة على تحصيل المبالغ المستحقة تحت شروط العقود يوجد ذلك الحدث أثر يمكن فيها بشكل واضح وموثوق على المبالغ التي ستقوم المجموعة تحصيلها من معيد التأمين.

#### - الممتلكات والمعدات

- يتم الاعتراف مبدئياً بالممتلكات والمعدات بالكلفة التي تمثل سعر الشراء مضافاً إليه أي تكاليف أخرى تم تحميلها على نقل الممتلكات والمعدات إلى الموقع وتحقيق الشروط اللازمة لها لتعمل بالطريقة التي تريدها الإدارة.
- بعد الاعتراف المبدئي، يتم تسجيل الممتلكات والمعدات في قائمة المركز المالي بالكلفة مطروحاً منها الإستهلاك المتراكم وأي خسائر تدني متراكمة في القيمة.
- يتم الاعتراف بالإستهلاك في كل فترة كمصروف. ويتم احتساب الإستهلاك على أساس القسط الثابت والذي يتوقع إهلاك المنافع الاقتصادية المستقبلية المتوقعة لهذه الموجودات خلال العمر الإنتاجي لها بإستخدام النسب السنوية التالية:

النسبة	الفترة
٤-٢	مباني
٥-٣	اثاث وديكورات
٥-٣	خلايا شمسية
٥-٣	معدات وأجهزة
١٥-٧	سيارات

- تتم مراجعة الأعمار الإنتاجية المقترنة في نهاية كل سنة، وأي تغير في التقديرات يتم تأثيره في الفترات اللاحقة.
- يتم إجراء اختبار لتدني القيمة التي تظهر بها الممتلكات والمعدات في قائمة المركز المالي عند ظهور أي أحداث أو تغيرات في الظروف تظهر أن هذه القيمة غير قابلة للاسترداد. في حال ظهور أي مؤشر لتدني القيمة، يتم احتساب خسائر تدني تبعاً لسلسلة تدني قيمة الموجودات.
- عند أي إستبعاد لاحق للممتلكات أو المعدات فإنه يتم الاعتراف بقيمة المكاسب أو الخسارة الناتجة، التي تمثل الفرق ما بين صافي عوائد الإستبعاد والقيمة التي تظهر بها هذه الممتلكات أو المعدات في قائمة المركز المالي، ضمن الربح أو الخسارة.

#### - موجودات غير ملموسة أخرى

- الموجودات غير الملموسة هي موجودات غير نقدية قابلة للتحديد بدون أن يكون لها وجود مادي ملموس.
- تسجل الموجودات التي يتم إمتلاكها بشكل منفصل بالتكلفة ناقص الإطفاء المتراكم وخسائر تدني القيمة المتراكمة.
- تشمل تكاليف الإمتلاك سعر الشراء والتكاليف الأخرى المحصلة على إعداد الموجودات لإستخداماتها المتوقعة. يتم الإعتراف بالموجودات التي يتم إمتلاكها من اندماج الأصول بالتكلفة وهي قيمتها للمادة في تاريخ الإمتلاك بشكل منفصل عن الشهرة.
- يتم الإعتراف بالإطفاء كمسروف بشكل ثابت ومحدد خلال الأعمار الإنتاجية التالية للموجودات غير الملموسة:

العمر الإنتاجي (بالسنوات)	الفترة
٤	برامج كمبيوتر

- تتم مراجعة الأعمار الإنتاجية المقدرة في نهاية كل سنة، وأي تغيير في التقديرات يتم تأثيره في الفترات اللاحقة.
- يتم إجراء اختبار كفاية القيمة التي يظهر بها الموجود غير الملموس في قائمة المركز المالي عند ظهور أي أحداث أو تغيرات في الظروف تظهر أن هذه القيمة غير قابلة للإسترداد. في حال ظهور أي مؤشر لتدني القيمة، يتم احتساب خسائر تدني قيمة الموجودات.

#### - المخصصات

- المخصصات هي التزامات حالية (قانونية أو إستنتاجية) ناتجة عن أحداث سابقة، ومن المحتمل تسوية هذه الإلتزامات وتقدير مبالغها بطريقة مألوفة. وتمثل القيمة المعترف بها كمخصص أفضل قيمة محتملة و لازمة من التفتتات لتسوية الإلتزام الحالي في تاريخ قائمة المركز المالي.
- تراجع المخصصات وتعدل في تاريخ كل قائمة مركز مالي، إذا إندعت إمكانية حصول تنقذات خارجية لتسوية المخصصات، يتم عكس المخصصات وتسجيلها كدخل.
- إذا كانت المنشأة تتوقع أن يتم التعويض عن جزء أو كامل أي مخصص، فيتم الإعتراف بالذمة المدينة ضمن الموجودات إذا كانت التعويضات فعلياً مؤكدة ويمكن قياس قيمتها بشكل يعتمد عليه.
- يتم عرض المصروفات المتعلقة بأي مخصص في قائمة الدخل بالصافي بعد طرح أي تعويضات.
- إذا كان تأثير القيمة الزمنية للنقود مادياً، يتم خصم المخصصات بإستخدام معدل ما قبل الضريبة الحالي الذي يعكس المخاطر المحددة للإلتزام. وعند إستخدام الخصم يتم الإعتراف بزيادة في المخصص بمرور الوقت على أنها تكلفة مالية.

#### - المخصصات الفنية

- يتم رصد المخصصات الفنية والاحتفاظ بها وفقاً لتعليمات هيئة التأمين كما يلي:
- بحسب مخصص الادعاءات (المبلغ) تحت التسوية بتحديد قيمة التكاليف الإجمالية المتوقعة لكل ادعاء على حدة.
- بحسب مخصص العجز في الأقساط ومخصص الادعاءات غير المبلفة بناءً على خبرة الشركة وتقدراتها.
- بحسب مخصص الأقساط غير المكتسبة لأعمال التأمين على الحياة بناءً على خبرة الشركة وتقدراتها.
- بحسب المخصص الحسابي لوفائق التأمين على الحياة وفقاً لأحكام التعليمات والقرارات الصادرة عن الهيئة بهذا الخصوص.

#### - مخصص خسائر إلتزامية متوقعة

- قامت المجموعة بتطبيق طريقة المنهج المبسط من معيار التقارير المالية الدولي رقم (٩) في احتساب الخسائر الإلتزامية المتوقعة على جميع أدوات الدين وحساب الخسائر الإلتزامية المتوقعة على كامل عمر أدوات الدين.
- قامت المجموعة بإعداد دراسة تستند إلى الخبرة التاريخية للخسائر الإلتزامية مع الأخذ بعين الاعتبار العوامل المستقبلية الخاصة بالمدينين والبيئة الاقتصادية.

#### - تكاليف إصدار أو شراء أسهم شركة التأمين

- يتم قيد أي تكاليف ناتجة عن إصدار أو شراء أسهم شركة التأمين على الأرباح المدورة (بالصافي بعد الأثر الضريبي لهذه التكاليف إن وجد) إذا استكمل عملية الإصدار أو الشراء فيتم قيد هذه التكاليف كمصاريف على بيان الدخل.

#### - ضريبة الدخل

- تحسب ضريبة الدخل وفقاً للقوانين والأنظمة المعمول بها في البلدان المسجلة فيها هذه الشركات.

**- الأطراف ذات العلاقة**

- تمثل المعاملات مع الأطراف ذات العلاقة تحويل الموارد والخدمات أو الإلتزامات ما بين الأطراف ذات العلاقة.
- يتم اعتماد أسس وشروط التعاملات بين الأطراف ذات العلاقة من قبل الإدارة.

**- الإحتياطي الإجباري**

- يتم تكوين الإحتياطي الإجباري وفقاً لأحكام قانون الشركات الأردني بإستقطاع نسبة ١٠% من صافي ربح السنة، ويتوقف هذا الإقطاع متى بلغ الإحتياطي ربع رأسمال الشركة المصرح به. إلا أنه يجوز بموافقة الهيئة العامة للشركة الإستمرار في إقطاع هذه النسبة السنوية إلى أن يبلغ هذا الإحتياطي ما يعادل مقدار رأسمال الشركة المصرح به. إن هذا الإحتياطي غير قابل للتوزيع.
- للهيئة العامة وبعد إستنفاد الإحتياطيات الأخرى أن تقرر في إجتماع غير علني إطفاء خسائرها من المبالغ المتجمعة في حساب الإحتياطي الإجباري، على أن يعد بنائه وفقاً لأحكام القانون.

**- الإحتياطي الاختياري**

- يتم تكوين الإحتياطي الاختياري وفقاً لأحكام قانون الشركات الأردني بإستقطاع نسبة لا تزيد عن ٢٠% من صافي أرباح السنة.

**- الاعتراف بالإيرادات**

**- عقود التأمين**

- يتم تسجيل أقساط التأمين الناتجة عن عقود التأمين كإيرادات للسنة (لأقساط تأمين مكتسبة) على أساس للفترة الزمنية المستحقة وبما يتناسب مع التغطية التأمينية، يتم تسجيل أقساط التأمين كما بتاريخ البيانات المالية ضمن المطالبات كأقساط تأمين غير مكتسبة.
- يتم قيد الإدعاءات ومصاريف تسويات الخسائر المتكبدة ضمن بيان الدخل على أساس قيمة الإلتزام المتوقع للتعويض العائد إلى حملة عقد التأمين أو إلى أطراف متضررة أخرى.

**- توزيعات الأرباح**

- يتم الاعتراف بإيرادات توزيع أرباح الإستثمارات بعد أن يعلن حق المساهمين في إستلام دفعات. وذلك عند إقرارها من الهيئة العامة للمساهمين.

**- تعويضات الحطام والتنازل**

- يتم الأخذ بالإعتبار العائد المتوقع من الحطام وتعويضات التنازل عند قياس الإلتزام لمقابلة الإدعاءات.
- تقاس الإيرادات على أساس المقلب المحدد في أي عقد مبرم مع العميل والمتوقع استلامه وتسديد المبالغ المحسلة لصالح أطراف أخرى.

**- إيرادات الأيجارات**

- يتم الاعتراف بإيرادات الأيجارات من الاستثمارات العقارية بعقود إيجار تشغيلي بطريقة القسط الثابت على مدة تلك العقود ويتم الاعتراف بالمصاريف الأخرى بنهاية على أساس الاستحقاق.

**- الاعتراف بالمصاريف**

- يتم إطفاء كلفة العمولات والتكاليف الأخرى للحصول على وثائق التأمين الجديدة أو المجددة في بيان الدخل في سنة حدوثها، ويتم الاعتراف بالمصاريف الأخرى بنهاية على أساس الاستحقاق.

**- تعويضات التأمين**

- تمثل تعويضات التأمين الإدعاءات المتوقعة خلال السنة والتغير في مخصص الإدعاءات.
- تشمل تعويضات التأمين كل المبالغ المدفوعة خلال العام، سواء كانت تخص السنة الحالية أو السنوات السابقة، تمثل الإدعاءات تحت التسوية أعلى قيمة مقترنة لتسوية كلفة الإدعاءات الناتجة عن أحداث حصلت قبل تاريخ البيانات المالية ولكن لم يتم تسويتها حتى تاريخه.
- يتم احتساب الإدعاءات تحت التسوية على أساس أفضل معلومات متوفرة في تاريخ إقفال البيانات المالية وتشمل مخصص للإدعاءات غير المبلفة.

- تعويضات الحطام والتنازل

يتم الأخذ بعين الاعتبار العائد المتوقع من الحطام وتعويضات التنازل عند قياس الالتزام لمقابلة الادعاءات.

- مصاريف إدارية وعمومية

يتم تحميل كافة المصاريف الإدارية والعمومية القابلة للتوزيع لكل فرع تأمين على حدا كما يتم توزيع ٨٠% من مصاريف الإداريه والعموميه غير القابلة للتوزيع على دوائر التأمين المختلفه على اساس الاقساط المستحقه في كل دائرة منسوبا الى إجمالي الاقساط.

- نفقات الموظفين

يتم تحميل كافة نفقات الموظفين القابلة للتوزيع الكل فرع تأمين على حد كما يتم توزيع ٨٠% من نفقات الموظفين غير القابلة للتوزيع على دوائر التأمين المختلفه على اساس الاقساط المستحقه لكل دائرة منسوب الى اجمال الاقساط.

- تكاليف اقتناء وثائق التأمين

تمثل تكاليف الاقتناء التكاليف التي تتكبدها الشركة مقابل بيع او اكتتاب او بدء عقود التأمين الجديده ويتم تسجيل تكاليف الاقتناء في بيان الدخل

- كفاية الالتزام

يتم بتاريخ البيانات الماليه الموحده تقييم كفايه وملائمه مطلوبات التأمين وذلك عن طريق احتساب القيمة الحالية للالتفقات النقدية المستقبلية الخاصة بعقود التأمين القائمة

- حصة السهم الأساسية من الأرباح

تحتسب حصة السهم الأساسية من الأرباح عن طريق تقسيم الربح أو الخسارة المخصصة لمالكي الأسهم في الشركة الأم، على المتوسط المرجح للأسهم العادية القائمة خلال السنة للشركة الأم.

- العملاء الأجنبية

- يتم تحويل التعاملات التي تتم بعملات أخرى غير العملة الوطنية (العملاء الأجنبية) بحسب أسعار الصرف السائدة في تاريخ حدوث التعاملات.

- بتاريخ كل قائمة مركز مالي يتم تحويل البنود النقدية المسجلة بعملات أجنبية إلى العملة الوطنية حسب أسعار الصرف القائمة (سعر الإغلاق). أما البنود غير النقدية المقاسة حسب التكلفة التاريخية بعملات أجنبية فيتم تحويلها باستخدام أسعار الصرف السائدة في تاريخ حدوث التعاملات. يتم تحويل البنود غير النقدية المقاسة بالقيمة العادلة بعملات أجنبية باستخدام أسعار الصرف السائدة في التاريخ الذي تم فيه تحديد القيمة العادلة.

- يتم الاعتراف بفروقات أسعار الصرف الناتجة من تسوية البنود النقدية أو تحويل بنود نقدية كانت قد استخدمت أسعار صرف تختلف عن تلك التي استخدمت عند الاعتراف المبدئي بها خلال الفترة أو في قوائم مالية سابقة من ضمن الربح أو الخسارة في الفترة التي ظهرت خلالها.

- عند عرض القوائم المالية التي استخدمت عملات غير العملات الوطنية، فإنه يتم تحويل موجودات ومطلوبات المنشأة (بما فيها المقارنة) باستخدام سعر الإغلاق في تاريخ قائمة المركز المالي. تحول بنود الدخل والمصاريف (بما فيها المقارنة) باستخدام أسعار الصرف خلال المدة، ما لم تكون أسعار الصرف متقلبة بشكل كبير خلال الفترة، حيث تستخدم في هذه الحالة أسعار الصرف المسجلة في تاريخ حدوث التعاملات. ويتم الاعتراف باختلافات أسعار الصرف بشكل بنود منفصلة ضمن حقوق الملكية.

- لتطبيق القاعدة السابقة أيضاً عندما تتحول النتائج والمركز المالي لعملية أجنبية إلى صلة العرض وذلك لإدخال العملية الأجنبية في القوائم المالية للمنشأة عن طريق التوحيد أو التوحيد النسبي أو طريقة حقوق الملكية. يتم الاعتراف بفروق أسعار الصرف المعترف بها سابقاً كبنود أو مكونات منفصلة ضمن حقوق الملكية ضمن الربح والخسارة في الفترة التي تم فيها استبعاد العملية الأجنبية.



إيضاحات حول القوائم المالية الموحدة للسنة المنتهية في ٣١ كانون الأول ٢٠٢٢

### ٣. ودائع لدى البنوك

٢٠٢١	٢٠٢٢				دينار الأردني
	المجموع	دينار أردني	دينار أردني	دينار أردني	
١,٢٠٦,٤٧٤	٧,٧٦٧,٠٥١	١,٠٥٠,٠٠٠	-	١,٢١٧,٠٥١	دينار الأردني
١,٢٠٦,٤٧٤	٧,٧٦٧,٠٥١	١,٠٥٠,٠٠٠	-	١,٢١٧,٠٥١	المجموع

- تتراوح معدلات الفائدة على أرصدة الودائع لدى البنوك بالدينار الأردني من ٥% إلى ٥,٧٥% للسنة المنتهية في ٣١ كانون الأول ٢٠٢٢ (من ٤% إلى ٤,٢٥% خلال عام ٢٠٢١).

- بلغت الودائع المرهونة لأمر مدير عام هيئة التأمين بالإضافة إلى وظيفته ١,٠٥٠,٠٠٠ ديناراً أردنياً كما في ٣١ كانون الأول ٢٠٢٢ و ٣٢٥,٠٠٠ دينار أردني كما في ٣١ كانون الأول ٢٠٢١ هي مودعة لدى بنك أليان والمهجر.

### ٤. موجودات مالية محددة بالقيمة العادلة من خلال بيان الدخل

٢٠٢١	٢٠٢٢	أسهم مدرجة (داخل الأردن) المجموع
دينار أردني	دينار أردني	
٩٤٢,٨٧٠	١,٨٦٣,٧٩٣	
٩٤٢,٨٧٠	١,٨٦٣,٧٩٣	

### ٥. موجودات مالية بالقيمة العادلة من خلال الدخل الشامل الآخر

٢٠٢١	٢٠٢٢	موجودات مالية بالقيمة العادلة من خلال الدخل الشامل الآخر التغير المتراكم بالقيمة العادلة (*) بيع موجودات مالية بالقيمة العادلة من خلال الدخل الشامل الآخر شراء خلال السنة المجموع
دينار أردني	دينار أردني	
٣٠٤,١٨٠	١٢٦,٩١٢	
٤٥,٣٩٦	٢,٤٠٨	
(٣٠٤,١٨٠)	-	
٤٥٢,٠١٤	-	
٤٩٧,٤١٠	١٢٩,٣٢٠	

(\*) إن الحركة الحاصلة على التغير المتراكم بالقيمة العادلة خلال السنة كما يلي:

٢٠٢١	٢٠٢٢	التغير المتراكم بالقيمة العادلة بداية السنة التغير بالقيمة العادلة خلال السنة أرباح بيع موجودات مالية بالقيمة العادلة من خلال الدخل الشامل الآخر المحول إلى الأرباح المدورة التغير المتراكم بالقيمة العادلة في نهاية السنة
دينار أردني	دينار أردني	
٥٨,٦٢٠	٤٥,٣٩٦	
٤٥,٣٩٦	٢,٤٠٨	
٢٦,٩٤٢	٥٢,٠٠٠	
(٨٥,٥٦٢)	(٩٧,٣٩٦)	
٤٥,٣٩٦	٢,٤٠٨	



شركة المجموعة العربية الأردنية للتأمين  
شركة مساهمة عامة  
عنان - المملكة الأردنية الهاشمية

إيضاحات حول القوائم المالية الموحدة للسنة المنتهية في ٣١ كانون الأول ٢٠٢٢

٦. موجودات مالية بالتكلفة المطفأة

٢٠٢١	٢٠٢٢	
دينار أردني	دينار أردني	
٩٩,٤٠٠	٩٩,٤٠٠	سندات واسناد قرض شركات - داخل الأردن (*)
٥٠٠,٠٠٠	٥٠٠,٠٠٠	سندات واسناد قرض شركات - داخل الأردن (**)
(٥٩٩,٤٠٠)	(٥٩٩,٤٠٠)	ي طرح : مخصص خسائر ائتمانية متوقعة
-	-	الصافي

(\*) استحققت السندات واسناد قرض شركة الشرق الاوسط بتاريخ ٢٤ آذار ٢٠١٣ وهي تحمل فائدة ٧% سنوياً، وتدفع على أقساط عددها ٤ أقساط هذا ولم يتم السداد في تاريخ الاستحقاق وحتى تاريخه.

(\*\*) استحققت السندات واسناد قرض شركة العرب للتنمية العقارية بتاريخ ١ نيسان ٢٠١٤ وهي تحمل فائدة ١١% سنوياً، وتدفع على أقساط عددها ٢ أقساط هذا ولم يتم السداد في تاريخ الاستحقاق وحتى تاريخه.

٧. استثمار في شركة حليفة

٢٠٢١	٢٠٢٢	نسبة الاستثمار	البيان للفترة	بذات	إسم الشركة
دينار أردني	دينار أردني	%		الأردن	شركة برفا دليون
١٠٩,٦١٢	-	٢٠	شائعة خاصة مديونة		

- إن الحركة الحاصلة على استثمار في شركة حليفة خلال السنة كما يلي:

٢٠٢١	٢٠٢٢	
دينار أردني	دينار أردني	
٢٩٩,٢٠٣	١٠٩,٦١٢	الرصيد في بداية السنة
(١٨٩,٥٩١)	(١٠٩,٦١٢)	الحصة في نتائج أعمال الشركة الحليفة
١٠٩,٦١٢	-	الرصيد في نهاية السنة

شركة المجموعة العربية للأرثنية للتأمين  
شركة مساهمة عامة  
صان - المملكة الأردنية الهاشمية

إيضاحات حول القوائم المالية الموحدة للسنة المنتهية في ٣١ كانون الأول ٢٠٢٢

٨. استثمارات عقارية

المجموع	مبني	أرض	٢٠٢٢	
دينار أردني	دينار أردني	دينار أردني		اللائحة
٢,٩٦١,٤٤٥	٢,٥٠٩,٣٠٣	٤٥٢,١٤٢		الرصيد في بداية السنة
٢,٩٦١,٤٤٥	٢,٥٠٩,٣٠٣	٤٥٢,١٤٢		الرصيد في نهاية السنة
				الإستهلاك المتراكم
٦٥٧,٠٩٤	٦٥٧,٠٩٤	-		الرصيد في بداية السنة
٥٣,٣٢٢	٥٣,٣٢٢	-		إستهلاك السنة
٧١٠,٤١٦	٧١٠,٤١٦	-		الرصيد في نهاية السنة
٢,٢٥١,٠٢٩	١,٧٩٨,٨٨٧	٤٥٢,١٤٢		الصافي
			٢٠٢١	
				اللائحة
٢,٩٦١,٤٤٥	٢,٥٠٩,٣٠٣	٤٥٢,١٤٢		الرصيد في بداية السنة
٢,٩٦١,٤٤٥	٢,٥٠٩,٣٠٣	٤٥٢,١٤٢		الرصيد في نهاية السنة
				الإستهلاك المتراكم
٦٣٦,٣٩٤	٦٣٦,٣٩٤	-		الرصيد في بداية السنة
٢٠,٧٠٠	٢٠,٧٠٠	-		إستهلاك السنة
٦٥٧,٠٩٤	٦٥٧,٠٩٤	-		الرصيد في نهاية السنة
٢,٣٠٤,٣٥١	١,٨٥٢,٢٠٩	٤٥٢,١٤٢		الصافي

- تم تقدير القيمة العادلة لرصيد الاستثمارات العقارية وفقاً لتعليمات وقرارات إدارة التأمين من قبل مضمين عقارين حيث بلغ متوسط التقييم مبلغ ٣,٧٥١,٧٠٣ دينار أردني بتاريخ ٣ كانون الثاني ٢٠٢٢.

٩. نقد لدى البنوك

٢٠٢١	٢٠٢٢	
دينار أردني	دينار أردني	
٩٧١,٦١٦	٦٤,٢٧٨	حسابات جارية لدى البنوك - دينار أردني
١٥,٧٥٥	٣,٧١٥	حسابات جارية لدى البنوك - دولار أمريكي
٥٠٠	٢,٦٨٦	نقد في الصندوق
٩٨٧,٨٧١	٧٠,٦٧٩	المجموع

شركة المجموعة العربية الأردنية للتأمين  
شركة مساهمة عامة  
عنان - المملكة الأردنية الهاشمية

إيضاحات حول القوائم المالية الموحدة للسنة المنتهية في ٣١ كانون الأول ٢٠٢٢

١٠. شيكات برسم التحصيل

٢٠٢١	٢٠٢٢	
دينار أردني	دينار أردني	شيكات برسم التحصيل
١,٧١٤,٢٣٠	١,٦٨٣,٤٠٤	بطرح : مخصص خسائر ائتمانية متوقعة (*)
(٧٩,٨٤٣)	(٧٩,٨٤٣)	الصافي
١,٦٣٤,٣٨٧	١,٦٠٣,٥٦١	

- ٨٨٤,٦٦٣ دينار أردني بمقد استحقاق شيكات برسم التحصيل لغاية آذار ٢٠٢٣.

- ٧٩٨,٧٤١ دينار أردني بمقد استحقاق شيكات برسم التحصيل من نيسان ٢٠٢٣ لغاية كانون الأول ٢٠٢٣.

(\*) فيما يلي بيان الحركة الحاصلة على مخصص خسائر ائتمانية متوقعة خلال السنة:

٢٠٢١	٢٠٢٢	
دينار أردني	دينار أردني	رصيد بداية السنة
٦٨,٤٣٠	٧٩,٨٤٣	المكون خلال السنة
- ١١,٤١٣	-	رصيد نهاية السنة
٧٩,٨٤٣	٧٩,٨٤٣	

١١. مدينون - بالصافي

٢٠٢١	٢٠٢٢	
دينار أردني	دينار أردني	نعم حملة وثائق التأمين
٥,١٢٣,٧٢٩	٥,٤٢٠,٥٠٣	الوسطاء
٧٥٩,١٤٧	٦٣٨,٨٣١	الوكلاء
٢٢٦,٩٦٤	١٩٣,١٣٧	نعم موظفين
٩٦,٠٩٢	٤٩,٥٩٣	أخرى
١٣,٥٤٢	٢٤٢,١٦٤	المجموع
٦,٢١٩,٤٧٤	٦,٥٤٤,٢٢٨	بطرح : مخصص خسائر ائتمانية متوقعة (*)
(٩٩٢,٠٧٣)	(١,٤٩٧,٢٨٥)	الصافي
٥,٢٢٧,٤٠١	٥,٠٤٦,٩٤٣	

(\*) فيما يلي بيان الحركة الحاصلة على مخصص خسائر ائتمانية متوقعة خلال السنة:

٢٠٢١	٢٠٢٢	
دينار أردني	دينار أردني	رصيد بداية السنة
٩٩٢,٠٧٣	٩٩٢,٠٧٣	المكون خلال السنة
-	٥٧٣,٥٥٠	المستبعد خلال السنة
-	(٦٨,٣٣٨)	رصيد نهاية السنة
٩٩٢,٠٧٣	١,٤٩٧,٢٨٥	

شركة المجموعة العربية الأرضية للتأمين  
شركة مساهمة عامة  
صان - المملوكة الأرضية الهاشمية

إيضاحات حول القوائم المالية الموحدة للسنة المنتهية في ٣١ كانون الأول ٢٠٢٢

١٢. دعم معيدي التأمين الحديثة

٢٠٢١	٢٠٢٢	
دينار أردني	دينار أردني	
٢,٣١٩,١٩٩	١,٢١٦,٦٨٧	شركات إحدى التأمين الخارجية
١,٨٠٩,٩٤٠	١,٦٠٦,٨٤٤	شركات التأمين المحلية
٤,١٢٩,١٣٩	٢,٨٢٣,٥٣١	المجموع
(٦١٥,٥٣١)	(١,١٣٢,٥١٤)	ي طرح : مخصص خسائر التمتانية متوقعة
٣,٥١٣,٦٠٨	١,٦٩١,٠١٧	الصافي

(\*) ان الحركة الحاصلة على مخصص خسائر التمتانية متوقعة خلال السنة كما يلي:

٢٠٢١	٢٠٢٢	
دينار أردني	دينار أردني	
٣١٨,٩٦٩	٦١٥,٥٣١	رصيد بداية السنة
٢٩٦,٦٠٢	٥٢٧,٢٤٩	المكون خلال السنة
-	(١٠,٢٦٦)	المستبعد خلال السنة
٦١٥,٥٣١	١,١٣٢,٥١٤	رصيد نهاية السنة

١٣. ضريبة الدخل

أ. مخصص ضريبة الدخل

٢٠٢١	٢٠٢٢	
دينار أردني	دينار أردني	
٢٨٣,٥٥٣	٥٨,٢٩٩	رصيد بداية السنة
٥٨,٢٩٩	٤٩,٦٦١	المكون خلال السنة
-	٥٠٠	ضريبة دخل سنوات سابقة
(٢٨٣,٥٥٣)	(٥٧,٤١١)	المنفوع خلال السنة
٥٨,٢٩٩	٥١,٠٤٩	رصيد نهاية السنة

- تمثل الضريبة الظاهرة في بيان الدخل:

٢٠٢١	٢٠٢٢	
دينار أردني	دينار أردني	
-	-	ضريبة دخل مستحقة عن ارباح السنة
(٢٥,٧٨٣)	(٥٠٠)	ضريبة دخل مستحقة عن سنوات سابقة
(٥٨,٢٩٩)	(٤٩,٦٦١)	مضروف ضريبة دخل
(٢٦٠,٣٤٨)	(١٩١,٨٥٤)	انقضاء موجودات ضريبة مزجلة
(٣٤٤,٤٣٠)	(٢٤٢,٠١٥)	المجموع

شركة المجموعة العربية للتأمين  
شركة مساهمة عامة  
عنان - المملكة الأردنية الهاشمية

إيضاحات حول القوائم المالية الموحدة للمدة المتقوية في ٣١ كانون الأول ٢٠٢٢

- ملخص تسوية الربح المحاسبي مع الربح الضريبي:

٢٠٢١	٢٠٢٢	
دينار أردني	دينار أردني	الخسارة المحاسبية
(١٧٦,٥٠٦)	(١,٥٤١,٥٦٣)	ارباح غير خاضعة للضريبة
(١,٣٠٠,٨٧٦)	١,٥١٣,٨٥٣	مصروف غير مقبولة ضريبيا
١,٥٣٤,٠٢٨	(٣,١٥٨,٣٣٧)	الدخل الخاضع للسنة
(٢٤٣,٣٤٩)	(٣,١٨٦,٠٤٦)	ضريبة الدخل
-	٤٩,٦٦١	بازل : ضريبة الدخل عن الفوائد
-	(٢٠,٨٥٧)	ضريبة دخل سنوات سابقة
٢٥,٧٨٣	٥٠٠	المساهمة الوطنية للشركة التابعة
٢,٩١٥	٤,١٣٨	ضريبة دخل للشركة التابعة
٥٨,٢٩٩	٤٩,٦٦١	ضريبة دخل السنة والمساهمة الوطنية
٨٦,٩٩٧	٨٣,١٠٣	نسبة ضريبة متفاوتة
٢٦٪	٢٦٪	

ب. موجودات ضريبية مؤجلة

٢٠٢١	٢٠٢٢	
الضريبة المؤجلة	الضريبة المؤجلة	الضريبة المؤجلة
دينار أردني	دينار أردني	دينار أردني
٢٢,٨١٦	١٨٢,٤٠٩	٢,٠٤١,١٢٠
٢,٠٦٩	٢١,٧٥٨	١٠,١١١
٢,٩٢٢	(٢١,٨٨٣)	-
-	(٢١,٨٢٠)	-
(١٨٢,٨١٢)	-	-
(٢٦,٠٠٠)	(٢٦,٠٠٠)	-
-	(٢٦,٠٠٠)	-
(١١٨,٠٠٠)	(٤,٦٨٣)	-
(٢٠,٢١٨)	(١٩١,٨٥١)	٢,٠٤١,١٢٠
١,٢٨٩,١١٢	١,١٩٩,٨٤١	-
١,١٩٩,٨٤١	٩٢٩,٨٤٠	١,٠٤١,١٢٠

- فيما يلي بيان الحركة الحاصلة على بند الموجودات الضريبية المؤجلة خلال السنة وهي كما يلي:

٢٠٢١	٢٠٢٢	
دينار أردني	دينار أردني	موجودات ضريبية مؤجلة
١,٣٨٩,٩٤٢	١,١٢٩,٥٩٤	المطابق خلال السنة
(٢٦٠,٣٤٨)	(١٩١,٨٥٤)	الصافي
١,١٢٩,٥٩٤	٩٣٧,٧٤٠	



شركة المجموعة العربية الأردنية للتأمين  
شركة مساهمة عامة  
صافي - المملكة الأردنية الهاشمية  
بيانات حول القوائم المالية الموحدة للسنة المنتهية في ٣١ كانون الأول ٢٠٢٢

١٤. ممتلكات ومعدات - بالصفافي

المجموع	مبيلات	معدات وأجهزة	ممتلكات	خلايا شمسية	شلات وديتورات	مبيلات	مبيلات	أرض	ديتور أرضي
ديتور أرضي	ديتور أرضي	ديتور أرضي	ديتور أرضي	ديتور أرضي	ديتور أرضي	ديتور أرضي	ديتور أرضي	ديتور أرضي	ديتور أرضي
٢,٥٠٧,٥٩٢	١٣٥,٧٧٢	٢٢٤,٧٤٠	٨٠,٨٢٥	٢٨٩,٥٨٧	٢,٣٦٥,٢٦٦	٤٥٢,١٤٢	-	-	-
١١,٨٠٤	-	١١,٨٠٤	-	٥٠٠	-	-	-	-	-
(١٢,٧٠٠)	(١٢,٧٠٠)	-	-	-	-	-	-	-	-
٢,٥٠٦,٦٩٦	١٢٣,٠٧٢	٢٤٥,٥٤٤	٨٠,٨٢٥	٢٩٠,٠٨٧	٢,٣٦٥,٢٦٦	٤٥٢,١٤٢	-	-	-
٧٧٧,٥٢٢	٢٢,٧٠١	١٢٥,٥٨٤	١٢,٠٧٥	١٦٠,٤٥٦	٤٥٢,٧٠٦	-	-	-	-
١١١,٢٦٠	١٢,٩٤٢	١٠,٤٧٦	١٢,١٢٣	٢٠,٠٩٧	٥٥,٦٩٧	-	-	-	-
(١,١١١)	(١,١١١)	-	-	-	-	-	-	-	-
٨٨٧,٦٧١	٣٥,٥٣٢	١٣٦,١٠٨	٢٤,١٩٨	١٨٠,٤٨٣	٥١١,٣٩٨	-	-	-	-
٢,٦١٩,٠٢٥	٨٧,٥٤٠	١٠٩,٤٨٤	٥٦,١٢٧	١٠٩,٦٠٤	١,٨٠٣,٦٢٨	٤٥٢,١٤٢	-	-	-
٢,٤٩٣,٩٦٦	١٣٥,٧٧٢	٢٢١,١٥٣	٨٠,٨٢٥	٢٨٩,٠٤٨	٢,٣٦٥,٢٦٦	٤٥٢,١٤٢	-	-	-
١٢,٦٩٦	-	١٢,٠٨٧	-	٥٢٦	-	-	-	-	-
٢,٥٠٧,٥٩٢	١٣٥,٧٧٢	٢٢٤,٢٤٠	٨٠,٨٢٥	٢٨٩,٥٨٧	٢,٣٦٥,٢٦٦	٤٥٢,١٤٢	-	-	-
٦٨٥,٤٤٦	١٧,٦٦٧	١٢١,٢٠١	-	١٤٧,٩٢٦	٢٩٩,٠٤٧	-	-	-	-
٩٢,٠٧٦	٦,٤٢٤	٤,٣٨٢	١٢,٠٧٥	١٢,٥٢٥	٥٦,٦٥٩	-	-	-	-
٧٧٧,٥٢٢	٢٢,٧٠١	١٢٥,٥٨٤	١٢,٠٧٥	١٦٠,٤٥٦	٤٥٢,٧٠٦	-	-	-	-
٢,٧٣٠,٧٠٠	١١٢,٠٧١	١٠٨,٦٥٦	٦٨,٩٠٠	١٢٩,١٣١	١,٨٥٩,٣٢٠	٤٥٢,١٤٢	-	-	-

(٣) بناء على محضر اجتماع مجلس الإدارة رقم (٢٠٢٢/٣) للجلسة بتاريخ ١٦ شباط ٢٠٢٢ فقد تمت الموافقة بالإجماع على إعادة تصنيف الاستثمارات للشركة وعليه تم تحويل ما نسبته ٥٠% من الأرض والديتور إلى الممتلكات الاستثمارية.

شركة المجموعة العربية الأردنية للتأمين  
شركة مساهمة عامة  
عنان - المملكة الأردنية الهاشمية

إيضاحات حول القوائم المالية الموحدة للسنة المنتهية في ٣١ كانون الأول ٢٠٢٢

١٥. موجودات غير ملموسة

برامج كمبيوتر	٢٠٢٢	الكلفة:
دينار أردني		
٢٩٧,١٥٢		الرصيد في بداية السنة
٢٩٧,١٥٢		الرصيد في نهاية السنة
		الاطفاء المتراكم:
٢٤٠,٦٩٥		اطفاء متراكم في بداية السنة
٣٥,٣٥٦		اطفاء السنة
٢٦٦,٠٤٦		اطفاء متراكم في نهاية السنة
٣١,١٠٦		الصافي في نهاية السنة
	٢٠٢١	الكلفة:
٢٨٩,٤٨١		الرصيد في بداية السنة
٧,٦٧١		إضافات
٢٩٧,١٥٢		الرصيد في نهاية السنة
		الاطفاء المتراكم:
٢٣١,٠٣٧		اطفاء متراكم في بداية السنة
٩,٦٥٨		اطفاء السنة
٢٤٠,٦٩٥		اطفاء متراكم في نهاية السنة
٥٦,٤٥٧		الصافي في نهاية السنة

١٦. موجودات أخرى

٢٠٢١	٢٠٢٢	
دينار أردني	دينار أردني	
٦٤٢,٥٨٥	٤٤٥,٣٨٦	مصرف ومصرف مقبلا
٣٤١,٨٥١	٣٢٥,٩٠٣	إيرادات مستحقة وغير مقبولة
-	٦٦,٠٨٨	دفعات مقبلة لضريبة الدخل
-	٣٠,٠٠٠	تأمينات بنكية
-	١٠,٣٤٠	امتيازات ضريبة الدخل
١٠,١١٧	١٠,١١٧	تأمينات مستردة
١٧,٣٣٤	٤,٢٨١	أخرى
٢,٢٩٢	٣,٩٤٥	امتيازات المساهمة الوطنية
١,٠١٤,١٧٩	٨٩٦,٠٦٠	المجموع

شركة المجموعة العربية الأردنية للتأمين  
شركة مساهمة عامة  
صان - المملكة الأردنية الهاشمية

إيضاحات حول القوائم المالية الموحدة للسنة المنتهية في ٣١ كانون الأول ٢٠٢٢

١٧. المخصص الحسابي - صافي

٢٠٢١	٢٠٢٢
دينار أردني	دينار أردني
٥٢,٣٤٠	٢٣٢,٦٣١

صافي المخصص الحسابي

١٨. دائلون

٢٠٢١	٢٠٢٢
دينار أردني	دينار أردني
٩٢٥,١٦٣	١,٤٩٩,٣٧٣
١٧,٧٣١	٤٢,٦٠٣
٤,٣٢٧	٤,٠٦٧
١٩,٧٨٧	٢,٣٤٤
٩٦٧,٠٠٨	١,٥٤٨,٣٨٧

ذمم أخرى (\*)

ذمم وسطاء

ذمم موظفين

ذمم وكلاء

المجموع

(\*) يتكون بند ذمم أخرى مما يلي:

٢٠٢١	٢٠٢٢
دينار أردني	دينار أردني
٣٥١,٣٣٠	٧٨٩,٣٥٧
٢٥٣,٧٨٨	٣٦٠,٨٩٩
٢٤١,٣٥٨	٢٦٤,٥٩٩
٦٥,٨٤١	٦٨,٩٣٢
١٢,٨٤٦	١٥,٥٨٦
٩٢٥,١٦٣	١,٤٩٩,٣٧٣

شركة نات هيلث

ذمم شركة املي كير

ذمم موردين

حملة بولص

ذمم كراجفت

المجموع

١٩. ذمم معيدي التأمين الدائنة

٢٠٢١	٢٠٢٢
دينار أردني	دينار أردني
١,٨٠٦,٢٤٧	١,٢٣٧,٨٧٤
٢٤٢,٣٤٠	٤٣١,٦٨١
٢,٠٤٨,٥٨٧	١,٦٦٩,٥٥٥

شركات إعادة التأمين الخارجية

شركات التأمين المحلية

المجموع

شركة المجموعة العربية الأردنية للتأمين  
شركة مساهمة عامة  
صنن - المملكة الأردنية الهاشمية

إيضاحات حول القوائم المالية الموحدة للسنة المنتهية في ٣١ كانون الأول ٢٠٢٢

٢٠. مطلوبات أخرى

٢٠٢١	٢٠٢٢	
دينار أردني	دينار أردني	
١,٦٤٤,١٣٠	١,٠٢٧,٨٠٥	أمانات مجدي التأمين
٨٤٤,٢٧١	٤٣٧,٩٤٥	شيكات غير مقدمة للصرف
٢٧٠,٩٥١	٢٤٠,٢٢١	أمانات عمولات وكلاء ووسطاء
١٥,١٢٠	٦١,٨١٧	أمانات ضريبة الدخل والمبيعات
٨٢,٣٤٧	٥٠,٦٤٤	أمانات مختلفة
٢٣,٠١٩	٢٢,٩١٥	أمانات الضمان الاجتماعي
٢,٩١٥	٢,٩١٥	المساهمة الوطنية
٢,٨٨٢,٧٥٣	١,٨٤٤,٢٦٢	المجموع

٢١. رأس المال - خصم إصدار

- يبلغ رأس المال المكتتب به (المدفوع) في نهاية السنة ٩,٥٠٠,٠٠٠ دينار أردني موزعاً على ٩,٥٠٠,٠٠٠ سهم قيمة السهم الاسمية دينار واحد.
- بلغ خصم الإصدار (٢,٠١٩,٢٨٠) دينار أردني.
- بناء على محضر اجتماع الهيئة العامة غير العادي المعقد بتاريخ ٢٤ أيار ٢٠٢٢ فقد تمت الموافقة على إطفاء جزء من خصم الإصدار من الاحتياطي الاختياري في عام ٢٠٢٢ بقيمة ٥٢٠,٤٥٨ دينار أردني بحيث يصبح خصم الإصدار ٢,٠١٩,٢٨٠ دينار أردني وإطفاء الخسائر المتراكمة بقيمة ٩٩٨,٤٨٧ دينار أردني من الاحتياطي الإجباري.

٢٢. احتياطي إجباري

- يتم تكوين الاحتياطي الإجباري وفقاً لأحكام قانون الشركات الأردني بإستقطاع نسبة ١٠% من صافي ربح السنة، ويتوقف هذا الإقتطاع متى بلغ الاحتياطي ربع رأسمال الشركة المصرح به. إلا أنه يجوز بموافقة الهيئة العامة للشركة الإستمرار في إقتطاع هذه النسبة السنوية إلى أن يبلغ هذا الاحتياطي ما يعادل مقدار رأسمال الشركة المصرح به. إن هذا الاحتياطي غير قابل للتوزيع.
- للهيئة العامة وبعد إستنفاد الاحتياطيات الأخرى أن تقرر في إجتماع غير عادي إطفاء خسائرها من المبالغ المتجمعة في حساب الاحتياطي الإجباري، على أن يعاد بناؤه وفقاً لأحكام القانون.

٢٣. الاحتياطي الاختياري

- يتم تكوين الاحتياطي الاختياري وفقاً لأحكام قانون الشركات الأردني بإستقطاع نسبة لا تزيد عن ٢٠% من صافي أرباح السنة.

٢٤. التغير المتراكم في القيمة العادلة

٢٠٢١	٢٠٢٢	
دينار أردني	دينار أردني	
٥٨,٦٢٠	٤٥,٣٩٦	رصيد بداية السنة
٤٥,٣٩٦	٢,٤٠٨	المكون خلال السنة
٢٦,٩٤٢	٥٢,٠٠٠	أرباح بيع موجودات مالية بالقيمة العادلة من خلال الدخل الشامل الآخر
(٨٥,٥٦٣)	(٩٧,٣٩٦)	المحول من التغير المتراكم وأرباح غير المتحققة إلى الأرباح المدورة
٤٥,٣٩٦	٢,٤٠٨	رصيد نهاية السنة

شركة المجموعة العربية الأردنية للتأمين  
شركة مساهمة عامة  
عنان - المملكة الأردنية الهاشمية

إيضاحات حول القوائم المالية الموحدة للسنة المنتهية في ٣١ كانون الأول ٢٠٢٢

٢٥. (الخسائر المتراكمة) الأرباح المدورة

٢٠٢١	٢٠٢٢	
دينار أردني	دينار أردني	
٩٥٩,١٦٠	(٨٧٣,٨١٦)	الرصيد بداية السنة
(١٦٧,٧٠٨)	-	تعديلات
(٩٢٦,٩٨٤)	-	إطفاء خصم الإصدار
(٨٢٣,٨٤٦)	(١,٧٨٧,٧١٥)	خسارة السنة
-	٩٩٨,٤٨٧	إطفاء الخسائر المتراكمة في الاحتياطي الاجباري
٨٥,٥٦٢	٩٧,٣٩٦	المحول من لتغير المراكز وأرباح غير المتحققة الى الأرباح المدورة
(٨٧٣,٨١٦)	(١,٥٦٥,٦٤٨)	الصافي

٢٦. صافي أرباح الموجودات المالية والاستثمارات

٢٠٢١	٢٠٢٢	
دينار أردني	دينار أردني	
٢٩٣,٩٤٥	١٢٢,٥٨٠	صافي أرباح بيع موجودات مالية بالقيمة العادلة من خلال بيان الدخل
-	١١٩,٠٢٩	توزيعات أرباح
٣٠,٨٣٣	٣٧,٠٠٠	إيراد الأيجار
(٢٠,٣١٢)	(٦,٤١٩)	خسائر إعادة تقييم الموجودات المالية بالقيمة العادلة من خلال بيان الدخل
-	(٤٦,٣٧٠)	عمولات شراء وبيع
٣٠٤,٤٦٦	٢٢٥,٨٢٠	الصافي

٢٧. إيرادات أخرى

٢٠٢١	٢٠٢٢	
دينار أردني	دينار أردني	
١٧,٤٠٣	١٦,٥٢٨	مقرضة
-	١,١١١	أرباح بيع ممتلكات ومعدات
(٤,٦١٤)	(٢,١٩٨)	فروقات عملة
١٢,٧٨٩	١٥,٤٤١	الصافي



شركة المجموعة العربية الأردنية للتأمين  
شركة مساهمة عامة  
عنان - المملكة الأردنية الهاشمية

إيضاحات حول القوائم المالية الموحدة للسنة المنتهية في ٣١ كانون الأول ٢٠٢٢

٢٨. نفقات الموظفين

٢٠٢١	٢٠٢٢	
دينار أردني	دينار أردني	
١,٦٦١,٣٩٧	١,٥٢٤,٣٢٠	الرواتب والاجور
١٩٨,٣٨٦	١٥٨,٥٣٢	مساهمة الشركة في الضمان الاجتماعي
١٢٥,١٧١	١٢٠,٧٤٤	تأمين صحي وحياء
٤٣,١٨٥	٣٣,٣٨٥	سفر وتنفقات
٤,١٠٠	٢,٦٠٠	مساهمة الشركة في اللجنة الاجتماعية
٥٥٠	٥,٢٤٧	تدريب
٢,٠٣٢,٧٨٩	١,٨٤٥,٧٢٨	المجموع
١,٤٢٢,٩٥٢	١,٢٩٢,٠٠٩	نفقات الموظفين الموزعة
٦٠٩,٨٣٧	٥٥٣,٧١٩	نفقات الموظفين غير الموزعة

٢٩. مصاريف إدارية وعمومية

٢٠٢١	٢٠٢٢	
دينار أردني	دينار أردني	
٧٢,٦٧٧	٦٤,١٩٧	ضريبة غير مستردة
٩٩,٠٠٠	٥٦,٣٥٠	بذل لتفقات ومكافآت أعضاء مجلس الإدارة
٥٥,٩٢٧	٤٩,١٨٥	ألعاب مهنية
٢٣,٢٤٢	٤٥,٢٦٨	اشر اكلت
٣٨,٢٧٥	٣٩,٨٦٢	مياه وكهرباء وتدفئة
٢٢,٤٤٦	٢٨,٥٧٢	مستلزمات
١٢,٠٠٠	٢٧,٦٠٠	بحث وتطوير
٣٣,٨٤٥	٢٥,٦٤٥	عناية
١٥,٠١٦	١٩,٥٦٢	سفر وتنفقات
١٨,١٧٥	١٩,٥٤٤	مصاريف كمبيوتر
٢٢,٠١٦	١٨,٩٨٧	مكتبة
١٦,١٤٢	١٦,١٢٤	نظافة
٢٨,٠٢٦	١٥,٣١٥	رسوم بنكية
١٥,٠٩٢	١٥,٢٥٢	مصاريف ورسوم قضائية
٥,٣٣٥	١٥,١٧٨	عطاءات
١٢,٧٧٦	١٠,٨٣٩	قرطاسية ومطبوعات
٦,٧٣٨	١٠,٦٦٢	حماية
١٦,٥٨١	١٠,٦٦٤	اتصالات
١٠,٠٤٥	١٠,١٠٠	استئجار آلات تصوير
١٦,٥٧٣	٨,٦٠٧	تبرعات
٧,٠٩٠	٥,٩٠٠	أمن وحماية
٧,٦٢٣	٥,٠٤٧	دعاية وإعلان
١٠,٦٣٦	٤,٢٧٩	رسوم حكومية
٤,٢٠٠	٣,٦٠٠	مصاريف إيجارات
٥٦٦,٤٧٢	٥٦٦,١٨٩	المجموع
٣٦٦,٥٣٠	٣٦٨,٣٣٢	مصاريف ادارية موزعة على حسابات الاكتتابات
١٦٩,٩٤٢	١٥٧,٨٥٧	مصاريف ادارية غير موزعة على حسابات الاكتتابات

شركة المجموعة العربية الأردنية للتأمين  
شركة مساهمة عامة  
صن - المملكة الأردنية الهاشمية

إيضاحات حول القوائم المالية الموحدة للسنة المنتهية في ٣١ كانون الأول ٢٠٢٢

٣٠. حصة السهم الأساسية والمخفضة من الخسارة

٢٠٢١	٢٠٢٢	
دينار أردني	دينار أردني	(الخسارة) - دينار أردني
(٨٢٣,٨٤٦)	(١,٧٨٧,٧١٥)	المتوسط المرجح لعدد الأسهم - سهم
٩,٥٠٠,٠٠٠	٩,٥٠٠,٠٠٠	حصة السهم الأساسية والمخفضة من (الخسارة)
(- / ١٠٨٧) دينار أردني	(- / ١٩) دينار أردني	

٣١. النقد والتكديف المعدل

٢٠٢١	٢٠٢٢	
دينار أردني	دينار أردني	نقد لدى البنوك
٩٨٧,٨٧١	٧٠,٦٧٩	بنك: ودائع لدى البنوك تستحق خلال فترة ثلاثة أشهر
٦,٣٠٦,٤٧٤	٧,٧٢٧,٠٥١	ي طرح : ودائع لأجل مدير عام هيئة التأمين
(٣٢٥,٠٠٠)	(١,٠٥٠,٠٠٠)	النقد والتكديف المعدل في نهاية السنة
٦,٩٦٩,٣٤٥	٦,٧٤٧,٧٣٠	

٣٢. معاملات مع أطراف ذات علاقة

- قدمت الشركة بالدخول في معاملات مع أعضاء مجلس الإدارة والإدارة العليا ضمن النشاطات الاعتيادية للشركة، إن جميع دعم التأمين المعنوية للأطراف تعتبر عاملة ولم يؤخذ أي مخصصات. يتم اعتماد سياسة الأسعار والشروط المتعلقة بهذه المعاملات من قبل إدارة الشركة.

- فيما يلي ملخص للمعاملات مع الجهات ذات العلاقة خلال السنة:

٢٠٢١	٢٠٢٢	
دينار أردني	دينار أردني	بنود داخل قائمة المركز المالي
١٧٧,٩٣٢	١٠٩,٩٥٠	دعم ناتجة عن الإنتاج
١٧,١٣٧	١٢,٨٩٤	دعم أعضاء مجلس الإدارة
		بنود من خلال قائمة الدخل
٩٩,٠٠٠	٥٦,٢٥٠	بذل تنقلات ومكافآت أعضاء مجلس الإدارة

- فيما يلي ملخص لمنافع (رواتب ومكافآت ومنافع أخرى) الإدارة التنفيذية العليا للشركة:

٢٠٢١	٢٠٢٢	
دينار أردني	دينار أردني	رواتب ومكافآت وتنقلات الإدارة العليا
٤٠٣,٣٨٣	٤٨٨,٣٠٩	

### ٣٣. القضايا

حسب ما جاء في كتاب محاسبي الشركة فقد بلغت القضايا المقامة من الغير على الشركة بقيمة ١,٠٦٨,٤٦١ دينار أردني، وبلغت القضايا المقامة من الشركة على الغير بقيمة ٢,٣٣٠,٩٤٠ دينار أردني.

### ٣٤. التزامات طارئة

مبلغ التأمين	مبلغ الالتزام
دينار أردني	دينار أردني
٣٠,٠٠٠	٤٥٨,٦٤٤

تمهينات سلاء - كفالات

### ٣٥. تعديل مستويات سابقة

تم تعديل القوائم المالية للسنوات السابقة لتتماشى مع المعيار الدولي رقم (٨) والذي يتيح تعديل القوائم المالية في حال اكتشاف أخطاء من الفترات السابقة نتيجة عدم توفر المعلومات الملائمة، حيث لم يتم إثبات أخطاء فائض الخسارة - قسم السيارات حسب اتفاقية معيدي التأمين وأثرها على السنة المنتهية في ٣١ كانون الأول ٢٠٢٠ على النحو التالي:

الرصيد قبل التعديل	تعديلات	رصيد بعد التعديل
دينار أردني	دينار أردني	دينار أردني
١,٠٩٣,٠١١	١٦٧,٧٠٨	١,٢٦٠,٧١٩
٩٥٩,١٦٠	(١٦٧,٧٠٨)	٧٩١,٤٥٢
-	-	-

قسم معيدي التأمين لادانة

أرباح محتفظ بها

الرصيد في نهاية السنة

### ٣٦. الوضع الضريبي

#### الشركة الأم

تم الانتهاء من الوضع الضريبي للشركة من قبل دائرة ضريبة الدخل والمبيعات لغاية عام ٢٠٢٠، وحسب المستشار الضريبي قد ينشأ هناك التزامات ضريبية على الشركة.

#### الشركة التابعة

تم الانتهاء من الوضع الضريبي للشركة من قبل دائرة ضريبة الدخل والمبيعات لغاية عام ٢٠٢٠، ويرأي الإدارة لا يوجد أي التزامات ضريبية على الشركة.

### ٣٧. إدارة المخاطر

تقوم الشركة بالإفصاح عن معلومات تساعد مستخدمي البيانات المالية في تقييم طبيعة ودرجة المخاطر التي تتعرض لها الشركة كما في تاريخ البيانات المالية.

#### أ: الإفصاحات الوصفية

يتم الإفصاح ولكل نوع من أنواع المخاطر التي تتعرض لها الشركة بحد أدنى صا يلي:

- التعرض للمخاطر وكيفية نشولها

- سياسات وإجراءات الشركة في قبول، قياس، مراقبة، ضبط المخاطر مثل:

- هيكلية وتنظيم وظيفة إدارة المخاطر في الشركة، بما فيها شرح لعناصر الاستقلالية والمساءلة لهذه الوظيفة.
- نطاق وطبيعة أنظمة قياس والنظمة تقارير المخاطر.
- سياسات الشركة للتحوط أو تخفيف المخاطر، بما في ذلك سياسات وإجراءات الحصول على الضمانات.
- إجراءات ضبط المخاطر والرقابة على الغاطية المستمرة للتحوط وتخفيف المخاطر.

#### أولاً: مخاطر التأمين

تتمثل مخاطر أي عقد تأمين في إمكانية وقوع الحدث المؤمن عليه وعدم التأكد من مبلغ الادعاء المتعلق بذلك الحدث وذلك نظراً لطبيعة عقد التأمين حيث المخاطر متغيرة وغير متوقعة. بالنسبة لعقود التأمين المتعلقة بفئة تأمينية، حيث يمكن تطبيق نظرية الاحتمالات للتفسير والاحتياطي، فإن المخاطر الاسمية التي تواجه الشركة هي الادعاءات المتكيدة والدفعات المتعلقة بها قد تزيد عن القيمة النظرية للإلتزامات التأمين. هذا قد يحدث إذا كانت إمكانية وخطورة الادعاءات أكبر من المتوقع، لأن أحداث التأمين غير ثابتة وتختلف من فترة لأخرى فإن التقديرات قد تختلف عن الاحصائيات المتعلقة بها.

أظهرت الدراسات إنه كلما كانت عقود التأمين متشابهة كلما قاربت التوقعات معدل الخسارة الفعلية. كما ان وجود تنوع في مخاطر التأمين التي يتم تغطيتها يؤدي الى انخفاض احتمالات الخسارة الكلية للتأمين.

#### الحياة

المخاطر الرئيسية للتأمين على الحياة تتمثل في تراكم الاخطار الناتجة عن إصابات متعددة في حادث واحد، أو تعدد البوالص لشخص واحد، أو عدم انطباق معايير الاكتتاب الفردي للمجموعات ضمن التغطية القورية.

إن استراتيجية التأمين بخصوص أعمال التأمين على الحياة تتمثل في تنوع الاخطار والتأكد دائماً من انطباق معايير الاكتتاب الفردي واستبعاد الاخطار المتحققة فعلاً.

#### السيارات

بالنسبة لعقود تأمين السيارات فإن المخاطر الرئيسية تتمثل في مطالبات الوفيات والاصابات الجسدية حيث أن سقف المسؤولية غير محدد بقانون التأمين الإلزامي للإصابات الجسدية وكذلك يجب حماية الشركة من احتمالية وقوع حادث أو عدة حوادث تتجاوز فيها قيمة المطالبات عن قدرة الشركة المالية على الوفاء بها وذلك من خلال شراء غطاء فائض الخسارة.

كذلك من المخاطر التي قد تؤثر على الشركة ازدياد عدد الحوادث عن الحد الطبيعي وبالتالي عدم كفاية الاقساط لتغطية التعويضات.

#### البحري والنقل

بالنسبة للتأمين البحري والنقل فإن المخاطر الرئيسية تتمثل في الخسائر أو الاضرار لوسائل النقل البحرية والجوية والحوادث التي تؤدي الى خسارة كلية أو جزئية للبضائع.

إن استراتيجية التأمين بخصوص أعمال التأمين البحري والنقل تتمثل في التأكد من ان البوالص متنوعة بشكل جيد فيما يخص وسائل النقل المغطاة وكذلك الخطوط التي تسلكها وأن يكون لدى الشركة تغطية إعادة تأمين نسبية ومحمية بغطاء غير نسبي للحد من الخسائر لأية مطالبات أو مجموعة مطالبات.

#### الحريق والاضرار الاخرى بالمتعلكات

المخاطر الرئيسية للتأمين على المتعلكات تتمثل في حوادث الحريق وإعاقة الأعمال. يتم إجراء هذه العقود بالرجوع الى قيمة إحلال المتعلكات والأجزاء المؤمن عليها. إن تكلفة قيمة إعادة بناء المتعلكات والحصول على الأجزاء المستبدلة والوقت المستغرق لإعادة بدء العمليات مما ينتج عنه إعاقة الأعمال هي العوامل الرئيسية التي تؤثر على مستوى المطالبات. قامت الشركة بالحصول على تغطيات إعادة التأمين الضرورية نسبية وغير نسبية إضافة الى غطاء كوارث الزلازل للحد من الخسائر لأية مطالبات.

#### الطبي

المخاطر الرئيسية للتأمين الطبي تتمثل في التكرار العالي للمطالبات. إساءة الاستعمال، الحالات المسبقة للتأمين والكلفة العالية للإجراءات داخل المستشفى والاحتمال الكبير لتأمين مجموعة ذات نسبة خسارة عالية إذا لم تكن إجراءات الاكتتاب فعالة.

#### الحوادث الشخصية

المخاطر الرئيسية لتأمين الحوادث الشخصية تتمثل في التكرار العالي للمطالبات وتراكم الاخطار الناتج عن إصابات متعددة في حادث واحد.  
يتم إجراء هذه العقود بالرجوع إلى التسعيرات الطبية المعتمدة كما أن لدى الشركة تغطية إعادة تأمين لمثل هذه المطالبات.

#### ثانياً: الإفصاحات الكمية

##### مخاطر التأمين

تتمثل مخاطر أي عقد تأمين في إمكانية وقوع الحدث المؤمن عليه وعدم التأكد من مبلغ الادعاء المتعلق بذلك الحدث وذلك نظراً لطبيعة عقد التأمين حيث المخاطر متغيرة وغير متوقعة. بالنسبة لفقد التأمين المتعلقة بفئة تأمينية حيث يمكن تطبيق نظرية الاحتمالات للتسعير والاحتياطي، فإن المخاطر الأساسية التي تواجه الشركة هي إن الادعاءات المتكبرة والدفعات المتعلقة بها قد تزيد عن القيمة الدفترية للتراسات التأمين. هذا قد يحدث إذا كانت إمكانية وخطورة الادعاءات أكبر من المتوقع، لأن أحداث التأمين غير ثابتة وتختلف من سنة لأخرى فإن التقديرات قد تختلف عن الاحصائيات المتعلقة بها.

لظهرت الدراسات أنه كلما كانت عقود التأمين متشابهة قاربت التوقعات معدل الخسارة الفعلية، كما أن وجود تنوع في مخاطر التأمين التي يتم تغطيتها يؤدي إلى انخفاض احتمالات الخسارة الكلية للتأمين.

لقد قامت الشركة بتطوير خطة لكتتاب التأمين لديها لتضمن تنوع مخاطر التأمين التي يتم تغطيتها وتوزيعها على أنواع التأمين المختلفة مما يساعد على تخفيض الخسائر التي قد تنتج من إدعاءات التأمين إذا ما تم التركيز على فئة تأمين معينة.

تقوم الشركة بإدارة المخاطر من خلال استراتيجية تهيجتها للتأمين، تربيته إعادة التأمين المناسبة والمعالجة العملية للمطالبات. إن استراتيجية التأمين تقوم على محاولة التأكد من أن مخاطر التأمين متلائمة من نوع وقيمة المخاطرة.

للشركة الحق في عدم تجديد بوالص التأمين، إعادة تسعير المخاطر، فرض مبالغ يتحملها المؤمن له وكذلك تملك الحق في رفض الدفعات المتعلقة بمطالبات ناتجة عن الاختلاس. كذلك بحق للشركة بموجب عقود التأمين أن تلاحق أطراف أخرى لدفع جزء أو كل المطالبة.

للشركة وحدات فنية لتقدير المطالبات تعمل على الحد من المخاطر المحيطة بالمطالبات. تقوم هذه الوحدات بالتحقيق ورفع التوصيات بالطرق المناسبة التي من خلالها يمكن الحد من مخاطر المطالبات. يتم مراجعة المخاطر بشكل منفرد مرة واحدة على الأقل كل نهاية سنة مالية ويتم تعديلها لتعكس أحدث المعلومات عن الحقائق الكامنة، القوانين الحالية، الشروط والأحكام التعاقدية وغيرها من العوامل. تقوم الشركة بإدارة ومتابعة تسديد أي مطالبات بشكل مبكر لتخفيض أي مخاطر قد تنتج عن تطورات غير متوقعة.

تقوم الشركة بإتباع عدة آليات لتقدير المستوى المطلوب للمخصصات، حيثما أمكن، وهذا يوفر درجة أكبر من اللهم وتعزيز الخبرة السابقة في تقدير المخصصات. إن التقديرات المستتبطة بناءً على طرق مختلفة تساعد على توقع النتائج الممكنة. إن أفضل آليات التقدير المختارة تأخذ في عين الاعتبار خصائص نوع التأمين ومدى تطور الحوادث لكل سنة.

##### الحريق والاضرار للممتلكات

إن الغرض من تأمين الممتلكات تعويض حاملي وثائق التأمين عن الضرر الذي يلحق بمقتارهم أو عن قيمة العقارات المفقودة. وأيضاً ممكن أن يقبض حملة الوثائق تعويضات عن فقدان الأرباح بسبب عدم استطاعتهم استعمال عقاراتهم المؤمنة.

إن المخاطر الرئيسية لفقد تأمين للعقارات هي الحريق وتعطل الاعمال، قامت الشركة في السنوات الأخيرة بإصدار بوالص تأمين فقط للعقارات مزودتاً بمعدات إنذار الحريق.

يتم إبرام عقود التأمين على أساس قيمة الاستبدال للعقارات ومحتوياتها المؤمن عليها. تعتبر تكلفة إعادة بناء العقارات وتوفير بدائل لمحتوياتها والوقت المطلوب لإعادة تشغيل العمليات المتوقفة هي العوامل الرئيسية التي تؤثر على حجم المطالبات لدى الشركة عطاء من شركات إعادة التأمين لهذه الاضرار للحد من الخسائر سواء على مستوى الاخطار ذات القيم المتدنية والكبيرة ونسب توفير الحماية المطلوبة للشركات وصلاتها.



#### المركبات

إن الغرض من تأمين المركبات تعويض حاملي وثائق التأمين عن التلف الذي يلحق بمركبتهم أو المسؤولية ضد الغير الناشئة عن الحوادث. أيضاً يمكن أن يقبض حاملي الوثائق تعويضاً عن احتراق أو سرقة مركبتهم.

بالنسبة لتأمين السيارات تعتبر المخاطر الرئيسية هي التعويضات عن الوفاة والإصابات الشخصية واستبدال أو إصلاح السيارات. لدى الشركة غطاء من معيدي التأمين لتغطية الخسائر سواء على مستوى الاخطار ذات القيم المتدنية والكبيرة ونسب توفير الحماية المطلوبة للشركات وعملاتها.

إن المبالغ التي تدفع كتعويضات في حوادث الوفاة وللمصابين وتكاليف استبدال السيارات هي العوامل الرئيسية المؤثرة على حجم المطالبات.

#### التأمين البحري والنقل

بالنسبة لتأمين البحري والنقل تعتبر المخاطر الرئيسية هي خسارة أو تلف الوحدات البحرية والبرية والحوادث التي ينتج عنها فقدان كلي أو جزئي للبضائع.

إن الغرض من التأمين البحري والنقل هو تعويض حاملي وثائق التأمين عن التلف والمسؤولية التي تنشأ من فقدان أو تلف الوحدات البحرية والبرية والحوادث التي تقع في البحر والبر والتي تلحق خسارة جزئية أو كلية للبضائع. إن الاستراتيجية المتبعة بالنسبة لقطاع التأمين البحري والنقل هو التلبد من أن بوالص التأمين متنوعة فيما يتعلق بالسفن والطرق الملاحية والبرية التي يغطيها التأمين. لدى الشركات غطاء من معيدي التأمين لتغطية الخسائر سواء على مستوى الاخطار ذات القيم المتدنية والكبيرة ونسب توفير الحماية المطلوبة للشركات وعملاتها.

#### التأمين الطبي

يشمل خسارة المؤمن له عند تحقق ضرر له ناتج عن مرض أو عجز ويترتب على ذلك توفير منافع مالية ثابتة أو منافع على شكل تعويضات أو مزيجاً من كلتا المنفعتين، يوجد تبة لدى الشركة بتوفير غطاء من شركات إعادة التأمين للحد من هذا الخطر.

#### ثالثاً: تطور الادعاءات

تظهر الجداول الادعاءات الفعلية (بناء على تقديرات الإدارة في نهاية السنة) مقارنة بالتوقعات للسنوات الأربع الماضية على اسس السنة التي تم الإبلاغ بها المطالبات لتأمينات السيارات وعلى اساس السنة التي تم بها اكتتاب التأمين للتأمينات المعلقة الأخرى وفروع تأمين الحياة، كما يلي

#### السيارات

السنة التي وقع بها الحادث	٢٠١٥	٢٠١٦	٢٠١٧	٢٠١٨	٢٠١٩	٢٠٢٠	٢٠٢١	٢٠٢٢	المجموع
كما في نهاية السنة	٩,١٦٤,١٩٦	٩,٦٦٩,٨٠٩	١٠,١٥٤,٤٤١	١٠,١٥٤,٤٤١	١٠,١٥٤,٤٤١	١٠,١٥٤,٤٤١	١٠,١٥٤,٤٤١	١٠,١٥٤,٤٤١	٩٩,٥٩٩,٨٤١
بد سنة	٤,٢٨٢,٦٥٦	٤,٨٦٤,٨٠٥	٤,٩٦٥,٩٨٥	٤,٩٦٥,٩٨٥	٤,٩٦٥,٩٨٥	٤,٩٦٥,٩٨٥	٤,٩٦٥,٩٨٥	٤,٩٦٥,٩٨٥	٤٨,٨٨١,٤٩٢
بد سنتين	٢,٤٨١,٨١٢	٢,٩١٢,٠٥٥	٢,٩١٢,٠٥٥	٢,٩١٢,٠٥٥	٢,٩١٢,٠٥٥	٢,٩١٢,٠٥٥	-	-	١٠,٤٨١,٨٠٠
بد ثلاث سنوات	٢,٦٠٥,٩٢٠	٢,٠١٧,٤٥٧	-	-	-	-	-	-	٥,٦٢٢,٢٨٧
بد أربع سنوات	٢,٠٩١,٨١٤	-	-	-	-	-	-	-	٢,٩٨٢,٥٦٠
توقعات الحياة للإدعاءات المتراكمة	٢,٠٩١,٨١٤	٢,٠١٧,٤٥٧	٢,٠٨٦,٢٢٢	٢,٠٨٦,٢٢٢	٢,٠٨٦,٢٢٢	٢,٠٨٦,٢٢٢	٢,٠٨٦,٢٢٢	٢,٠٨٦,٢٢٢	١٥,١٧٠,٠٦٦
توقعات المتراكمة	٤,٦٧٧,٩٧٨	٩,٠٤٤,٤٤٠	٩,٠٤٤,٤٤٠	٩,٠٤٤,٤٤٠	٩,٠٤٤,٤٤٠	٩,٠٤٤,٤٤٠	٩,٠٤٤,٤٤٠	٩,٠٤٤,٤٤٠	٧٩,٦٢٢,٥٨٧
الإلتزام كما ظهر في كشوف المركز المالي	(١,٥٨٦,١٦٤)	١,١١١,٩١٢	١,١١١,٩١٢	١,١١١,٩١٢	١,١١١,٩١٢	١,١١١,٩١٢	١,١١١,٩١٢	١,١١١,٩١٢	٧,٦٦٤,٧٢٢
القسط (المعز) في تقرير الأولي للمخصص	٤,٧٤٦,٢١٨	٤,٧٤٦,٢١٨	٤,٧٤٦,٢١٨	٤,٧٤٦,٢١٨	٤,٧٤٦,٢١٨	٤,٧٤٦,٢١٨	٤,٧٤٦,٢١٨	٤,٧٤٦,٢١٨	٢٢,٧٠١,١٠٠

شركة المجموعة العربية الأردنية للتأمين  
شركة مساهمة عامة  
عنان - المملكة الأردنية الهاشمية

إيضاحات حول القوائم المالية الموحدة للسنة المنتهية في ٣١ كانون الأول ٢٠٢٢

البحري

السنة التي وقع بها الحادث	٢٠١٨	٢٠١٩	٢٠٢٠	٢٠٢١	٢٠٢٢	المجموع
كما في نهاية السنة	٩١,٦٧٥	١٦,٤٤٠	١٥٤,٠٥٦	٦٤٠	٥٨,٤٥٠	٣٢٤,٢٦١
بعد سنة	٨٥,٥٢٦	١٠,٣٠٠	-	-	-	٩٥,٨٢٦
بعد سنتين	٥٢,٩٧٢	٥٥٠	-	-	-	٥٣,٥٢٢
بعد ثلاث سنوات	١٢,٨٦٠	٢٠,٧٥٠	-	-	-	٨٤,٦١٠
بعد أربع سنوات	-	-	-	-	-	-
التزامات الحاقية للإعادات المترتبة	-	-	-	-	٥٨,٤٥٠	٥٨,٤٥٠
التزامات التركة	٢١,٨٥١	٤٤٧	٥٢٦	٤٥,١٩٢	١٩٩,٨٠٠	٤٥٦,٨١٦
الإلتزام كما ظهر في قائمة المركز المالي	(٢١٠,٨٥١)	(١٤٧)	(٥٢٦)	(٤٥,١٩٢)	(١٤١,٣٥٠)	(٣٩٨,٣٦٦)
التفاضل (المعز) في التغير الأولي للمخصص	(١٦٦,١٧٦)	١٥,٩٩٢	١٥٣,٥٣٠	(١٤,٥٥٢)	(١٤١,٣٥٠)	(١٣٢,٥٥٥)

الحريق والاضرار الاخرى

السنة التي وقع بها الحادث	٢٠١٨	٢٠١٩	٢٠٢٠	٢٠٢١	٢٠٢٢	المجموع
كما في نهاية السنة	٢,١٠٦,٠٥٥	٢,٢١٢,٤٠٢	٢,٢٠٣,٤٨٤	٢,٢٨٣,٠٩٤	٢,٢٠٣,٦١٥	١١,٠٠٤,٦٥٠
بعد سنة	١,٥١٤,٥٥٤	١,٤٦٥,١١١	١,٤٢٠,٩٢١	١,٢٨٠,١٤٥	-	٩,٠٣١,٥٣١
بعد سنتين	٧٦٠,٠٠٠	٢١٢,٣٨٤	٨٠٢,٤٢٠	-	-	١,٣٨٨,٧٨٠
بعد ثلاث سنوات	١,٠٨٧,٨٣٧	٦٠٠,٩٤٣	-	-	-	١,٦٨٨,٧٨٠
بعد أربع سنوات	١,٣٣١,٢٤١	-	-	-	-	١,٣٣١,٢٤١
التزامات الحاقية للإعادات المترتبة	١,٣٣١,٢٤١	٦٠٠,٩٤٣	٨٠٢,٤٢٠	١,٢٨٠,١٤٥	٢,٢٠٣,٦١٥	١,٦١٩,١٧٤
التزامات التركة	١,٨٦٦,٠٠٤	٢٧٢,٥٣٩	١,١٣٢,٧٧٢	١,٣٢١,٧٩٩	٢٤٤,٢٦٦	٤,٩٣٢,٣٦٣
الإلتزام كما ظهر في قائمة المركز المالي	(٤٨٤,٧٦٣)	(٢٧٢,٤٠٤)	(٣٣١,٣٤٢)	(٣٠٩,١٤٦)	(١,٢٦١,٣٨٦)	(١,٦٨١,٨٣١)
التفاضل (المعز) في التغير الأولي للمخصص	٧٧٠,٨١٤	١,٦١٦,٤٥٩	١,٤٠١,٠٥٤	١,٠٢,١٤٦	-	-

الحياة

السنة التي وقع بها الحادث	٢٠١٨	٢٠١٩	٢٠٢٠	٢٠٢١	٢٠٢٢	المجموع
كما في نهاية السنة	٥٩٣,٦٤٨	٧,٩٩٩	٥٣,٤٣٦	٤٦٧,٨٥٦	٣٥٨,٧٢٨	١,٤٨٩,٦٦٧
بعد سنة	٣٦٦,٧١٧	٢٢,٩٦٢	٢٠,٠٠٠	١٦٠,٥٤١	-	-
بعد سنتين	١٨٠,٠٢٧	١٠,٢٦٢	-	-	-	-
بعد ثلاث سنوات	٣٣٩,١٢٩	١٠,٢٦٢	-	-	-	-
بعد أربع سنوات	١٧٣,٩٦٤	-	-	-	-	-
التزامات الحاقية للإعادات المترتبة	١٧٣,٩٦٤	١٠,٢٦٢	-	١٦٠,٥٤١	٣٥٨,٧٢٨	٧٠٣,٤٩٥
التزامات التركة	١٧٣,٩٦٤	١٠,٢٦٢	-	٢٥٣,١٤٣	٤٦٦,١٧٦	٧٠٣,٤٩٥
الإلتزام كما ظهر في قائمة المركز المالي	١٠٠,٠٠٧	٦٩,٢٥٠	-	(٦١,٦٠٢)	٩٢,٦٠٢	١٦٩,٢٥٧
التفاضل (المعز) في التغير الأولي للمخصص	-	-	-	-	-	-

شركة المجموعة العربية الأردنية للتأمين  
شركة مساهمة عامة  
صنف - المملكة الأردنية الهاشمية

إيضاحات حول القوائم المالية الموحدة للسنة المنتهية في ٣١ كانون الأول ٢٠٢٢

الصحي						
السنة التي وقع بها الحدث	٢٠١٨	٢٠١٩	٢٠٢٠	٢٠٢١	٢٠٢٢	المجموع
كما في نهاية السنة	٢,٣٤٠,٣٠١	٢,٢١٨,١٤٧	٢,٠٨٧,٩٦٣	١,٥٠٨,٧٥٢	١,٤٣٧,٧٤٧	١٢,٥٩٢,٩١٠
بد سنة	-	-	-	-	-	-
بد سلات	-	-	-	-	-	-
بد ثلاث سنوات	-	-	-	-	-	-
بد أربع سنوات	-	-	-	-	-	-
الترجمات المالية للإعدادات المترجمة	٢,٣٤٠,٣٠١	٢,٢١٨,١٤٧	٢,٠٨٧,٩٦٣	١,٥٠٨,٧٥٢	١,٤٣٧,٧٤٧	١٢,٥٩٢,٩١٠
الثغرات المترجمة	٢,٦٥٧,٨٦٢	٢,٤٢٨,١٤٧	٢,٠٨٧,٩٦٣	١,٥٠١,٩٦٢	١,٣١٩,١٢٠	١١,٣٨٥,١٩٦
الالتزام كما ظهر في لقطة المركز المالي	٢٧٨,٥٨١	-	-	٦,٧٥٩	١١٨,٥١٧	٤٠٢,٨٥٧
التفتيش (المعز) في التقدير الأولي للمخصص	-	-	-	-	-	-

فروع التأمينات الأخرى						
السنة التي وقع بها الحادث	٢٠١٨	٢٠١٩	٢٠٢٠	٢٠٢١	٢٠٢٢	المجموع
كما في نهاية السنة	١,١٨٩,٦٩٢	٢,٠٢,١٣٨	٢,٨٦,٢٠٩	٤٠٧,٧٢٧	٣١١,٩٥٤	٩,٤٦٢,٧٢٠
بد سنة	٥٢٩,١٩٧	٨٠,٤١٧	٩٨٦,٠٦٢	٢٠٥,٢١٢	-	١,٤٢٠,٩٨٨
بد سلات	٣٩٩,٧٠٧	١٣٩,٨٦٤	٣٤٠,٨٧٣	-	-	٨٨٠,٤٤٤
بد ثلاث سنوات	٣٥٨,٤٤٨	٩١٧,٧٢٢	-	-	-	١,٢٧٦,١٧٠
بد أربع سنوات	١٠١,٠٢٢	-	-	-	-	١٠١,٠٢٢
الترجمات المالية للإعدادات المترجمة	١,١٠٠,٦٦	١,١٧,٧٢٢	٣٤٠,٨٧٣	٢٠٥,٢١٢	٣١١,٩٥٤	١,٢٢٩,٨٨٢
الثغرات المترجمة	٢٣٨,٥٦٨	١٢٣,٩٠٠	١٣٧,٦٧٣	٩١٣,٠٢٩	٣١١,٩٥٤	٩٦٤,٧٧٤
الالتزام كما ظهر في لقطة المركز المالي	(١٣٧,٤٤٦)	١٤٢,٨٢٢	٢٠٢,٦٠٠	٩٢,١٧٣	١٠٠,٠٠٠	٣٦٢,١٤٩
التفتيش (المعز) في التقدير الأولي للمخصص	١,٠٨٨,٦٧٠	(١٥,٥٨٤)	١,٠٣٦٦	١٠٢,٤١٥	-	-

تركز مخاطر التأمين

٢٠٢٢			٢٠٢١			
الصافي	الاجمالي	الصافي	الصافي	الاجمالي	الصافي	
٩,٧٣٨,٠٢١	١٢,٤١٥,٩٩٧	٩,٧٣٨,٠٢١	٩,٧٣٨,٠٢١	١٢,٤١٥,٩٩٧	٩,٧٣٨,٠٢١	المرمكات
٣٨,٥٨٠	٢١٨,٠٤٤	٣٨,٥٨٠	٣٨,٥٨٠	٢١٨,٠٤٤	٣٨,٥٨٠	البحري
١٤١,١٩٢	٢,٤٣٩,٤٦٠	١٤١,١٩٢	١٤١,١٩٢	٢,٤٣٩,٤٦٠	١٤١,١٩٢	الحريق وأخطار أخرى
١,٠٨٩,٣٨٤	٢,٦٦٢,٥٩٥	١,٠٨٩,٣٨٤	١,٠٨٩,٣٨٤	٢,٦٦٢,٥٩٥	١,٠٨٩,٣٨٤	الصحي
٣٠٢,٦٧٠	٤٨٥,٠١٥	٣٠٢,٦٧٠	٣٠٢,٦٧٠	٤٨٥,٠١٥	٣٠٢,٦٧٠	فروع أخرى
١٩,٤٤٧	٢٤٢,٦٦٤	١٩,٤٤٧	١٩,٤٤٧	٢٤٢,٦٦٤	١٩,٤٤٧	الحياتية
١١,٣٢٩,٢٩٤	١٨,٤٥٣,٦٩٥	١١,٣٢٩,٢٩٤	١١,٣٢٩,٢٩٤	١٨,٤٥٣,٦٩٥	١١,٣٢٩,٢٩٤	المجموع

إيضاحات حول القوائم المالية الموحدة للسنة المنتهية في ٣١ كانون الأول ٢٠٢٢

٢٠٢٢ كانون الأول			الإجمالي الصافي
أنواع المخاطر			
الحريق والأضرار الأخرى للممتلكات	البحري والنقل	المركبات	
دينار أردني	دينار أردني	دينار أردني	
٢,٩٥٦,٠٨٣	٥٣٥,٤٦٤	١٢,٠٤٦,٢١٣	
١,٤٣٦,٣٣٠	١٥٨,١٥١	٩,٨٨١,٨٥٠	
٢٠٢١ كانون الأول			الإجمالي الصافي
أنواع المخاطر			
الحريق والأضرار الأخرى للممتلكات	البحري والنقل	المركبات	
دينار أردني	دينار أردني	دينار أردني	
٢,٤٢٩,٤١٠	٢١٨,٠٥٤	١٢,٤١٥,٩٩٧	
١,٢٢٠,٩٣٦	٢,٦٠٩,١٥٦	١٠,٥٢٣,٩١٢	
٢٠٢٢ كانون الأول			١ - حسب المناطق الجغرافية داخل المملكة المجموع
بنود خارج قائمة المركز المالي	مطلوبات	موجودات	
دينار أردني	دينار أردني	دينار أردني	
-	١٩,١٩٦,١٨١	٦,٧٩٧,٦٥٦	
-	١٩,١٩٦,١٨١	٦,٧٩٧,٦٥٦	
٢٠٢٢			حسب القطاع قطاع عام قطاع خاص شركات ومؤسسات أفراد المجموع
بنود خارج قائمة المركز المالي	مطلوبات	موجودات	
دينار أردني	دينار أردني	دينار أردني	
-	٢,٤٨٠	٢٣,٠٥٥	
-	٣,٣٩٠,٦٣١	٣,٨٥٢,٩٩٠	
-	١,١٨٧,٠٣٢	١,٣٤٨,٩٠٠	
-	٤,٥٨١,١٤٣	٥,٢٢٤,٩٤٥	

### ٣٨. تحليل القطاعات

#### أ. معلومات عن قطاعات الشركة

لأغراض إدارية تم تنظيم الشركة لتشمل قطاعين من الأعمال هما قطاع التأمينات العامة وقطاع التأمين على الحياة وبشكل هذان القطاعان الأساس الذي تستخدمه الشركة لإظهار المعلومات المتعلقة بالقطاعات الرئيسية. يشمل القطاعان أعلاه أيضاً على الإستثمارات وإدارة النقد لحساب الشركة الخاص. تتم المعاملات بين قطاعات الأعمال على أساس أسعار السوق للتقيرية ونفس الشروط التي يتم التعامل بها مع الغير.

#### ب. معلومات عن التوزيع الجغرافي

تعمل من الشركة نشاطها الرئيسي في المملكة ولا يوجد لها أي فروع خارج المملكة.

داخل المملكة		
٢٠٢١	٢٠٢٢	
دينار أردني	دينار أردني	
٢٦,٤٥٤,٧٨٤	٢٤,٨٦٧,٣٢٤	مجموع المبررات
١٧,٩٥٥,٤٣٣	١٩,٢٨٧,٠٧٤	إجمالي الإيرادات

### ٣٩. إدارة رأس المال

يتم وضع تنظيم متطلبات رأس المال من قبل هيئة التأمين، لقد وضعت هذه المتطلبات لضمان وجود هامش ملائم، تم وضع أهداف إضافية من قبل الشركة للحفاظ على درجات ائتمانية قوية ونسبة رأسمال عالية من أجل دعم أعمالها وزيادة الحد الأعلى لقيمة المساهمين.

تقوم الشركة بإدارة هيكل رأس المال وإجراء التعديلات اللازمة عليها في ضوء تغيرات ظروف العمل، لم تقم الشركة ب أية تعديلات على الأهداف والسياسات والإجراءات المتعلقة ببيكلة رأس المال خلال السنة المالية والسنة السابقة.

رأي الإدارة: تسعى الإدارة لرفع هامش الملاءة خلال عام ٢٠٢٣.

الجدول التالي يبين المبلغ الذي تعتبره الشركة كرأس المال ونسبة هامش الملاءة:

#### يوضح رأس المال الأساسي

٢٠٢١	٢٠٢٢	
دينار أردني	دينار أردني	
٩,٥٠٠,٠٠٠	٩,٥٠٠,٠٠٠	رأس المال المدفوع
(٢,٥٣٩,٧٣٨)	(٢,٠١٩,٢٨٠)	خصم الإصدار
١,٨٣٩,٥٤٧	٣٢٠,٦٠٢	الإحتياطيات
(٨٧٣,٨١٦)	(١,٥٦٥,٦٤٨)	الخسائر المتراكمة
١,٠٠٣,٥٠٤	١,٥٠٠,٦٧٤	الزيادة في الإستثمارات المتأخرة
٨,٩٢٩,٤٩٧	٧,٧٣٦,٣٤٨	المجموع
٤٥,٣٩٦	٢,٤٠٨	بنود رأس المال الإضافي
٨,٩٧٤,٨٩٣	٧,٧٣٨,٧٥٦	التغير في القيمة العادلة
		مجموع رأس المال التنظيمي



إيضاحات حول القوائم المالية الموحدة للسنة المنتهية في ٣١ كانون الأول ٢٠٢٢

#### بنود رأس المال المطلوب

٢٠٢١	٢٠٢٢	
دينار أردني	دينار أردني	
٥,٨٩٠,٤٣٩	٦,٢٤٢,٥٩٥	رأس المال المطلوب مقابل مخاطر الائتمان والسوق والإكتراسات الاكتتابية
٢١٣,٣٥٥	٨٢١,١٧١	رأس المال المطلوب مقابل المخاطر التشغيلية
٦,١٠٣,٧٩٤	٧,٠٦٣,٧٦٦	المجموع
١٤٧٪	١١٠٪	نسبة هامش الملاءمة

#### ٤٠. تحليل إستحقاق الموجودات والمطلوبات

المجموع	أكثر من سنة	لغاية سنة	السنة المنتهية في ٣١ كانون الأول ٢٠٢٢
دينار أردني	دينار أردني	دينار أردني	الموجودات
٧,٧٢٧,٠٥٦	-	٧,٧٢٧,٠٥٦	ودائع لدى البنوك
١,٨٦٣,٧٩٣	-	١,٨٦٣,٧٩٣	موجودات مالية محددة بالقيمة العادلة من خلال بيان الدخل
١٢٩,٣٢٠	١٢٩,٣٢٠	-	موجودات مالية بالقيمة العادلة من خلال الدخل الشامل الآخر
٢,٢٥١,٠٢٩	٢,٢٥١,٠٢٩	-	استثمارات عقارية
٧٠,٩٧٩	-	٧٠,٩٧٩	نقد لدى البنوك
١,٦٠٣,٥٦١	-	١,٦٠٣,٥٦١	شيكات برسم التخصيص
٥,٠٤٦,٩٤٣	-	٥,٠٤٦,٩٤٣	مدينون - بالعملي
١,٦٩١,٠١٧	-	١,٦٩١,٠١٧	ذمم معيدي التأمين المدينة
٩٣٧,٧٤٠	٩٣٧,٧٤٠	-	موجودات ضريبية مؤجلة
٢,٦١٩,٠٢٥	٢,٦١٩,٠٢٥	-	ممتلكات ومعدات - صافي
٣١,١٠٦	٣١,١٠٦	-	موجودات غير ملموسة
٨٩٦,٠٦٠	-	٨٩٦,٠٦٠	موجودات أخرى
٢٤,٨٦٧,٣٢٤	٥,٩٦٨,٢٢٠	١٨,٨٩٩,١٠٤	مجموع الموجودات
المطلوبات			
٧,٦١٥,٩٢٦	-	٧,٦١٥,٩٢٦	مخصص الأقساط غير المكتسبة - صافي
٥,٤٦٨,٦٥٦	-	٥,٤٦٨,٦٥٦	مخصص الادعاءات - صافي
٢٣٢,٩٣١	-	٢٣٢,٩٣١	المخصص الحسابي - صافي
١,٥٤٨,٣٨٧	-	١,٥٤٨,٣٨٧	دائون
٨٢,٥٨٤	-	٨٢,٥٨٤	بنك دائن
١١٥,٨٩٢	-	١١٥,٨٩٢	مسؤولين مستحقة
١,٦٦٩,٥٥٥	-	١,٦٦٩,٥٥٥	ذمم معيدي التأمين الدائنة
٥١,٠٤٩	-	٥١,٠٤٩	مخصص ضريبة الدخل
١,٨٤٤,٢٦٢	-	١,٨٤٤,٢٦٢	مطلوبات أخرى
١٨,٦٢٩,٢٤٢	-	١٨,٦٢٩,٢٤٢	مجموع المطلوبات
٦,٢٣٨,٠٨٢	٥,٩٦٨,٢٢٠	٢٦٩,٨٦٢	الصافي

شركة المجموعة العربية للتأمين  
شركة مساهمة عامة  
عنان - المملكة الأردنية الهاشمية

إيضاحات حول القوائم المالية الموحدة للسنة المنتهية في ٣١ كانون الأول ٢٠٢٢

المجموع	أكثر من سنة	لغاية سنة	السنة المنتهية في ٣١ كانون الأول ٢٠٢١
دينار أردني	دينار أردني	دينار أردني	الموجودات
٦,٣٠٦,٤٧٤	-	٦,٣٠٦,٤٧٤	ودائع لدى البنوك
٩٤٢,٨٧٠	-	٩٤٢,٨٧٠	موجودات مالية محددة بالقيمة العادلة من خلال بيان الدخل
٤٩٧,٤١٠	٤٩٧,٤١٠	-	موجودات مالية بالقيمة العادلة من خلال الدخل المشمل الآخر
١٠٩,٦١٢	١٠٩,٦١٢	-	استثمارات في شركة الحليفة
-	-	-	امتنك قرض
٢,٣٠٤,٣٥١	٢,٣٠٤,٣٥١	-	استثمارات عقارية
٩٨٧,٨٧١	-	٩٨٧,٨٧١	نقد لدى البنوك
١,٦٣٤,٣٨٧	-	١,٦٣٤,٣٨٧	شيكات برسم التحصيل
٥,٢٢٧,٤٠١	-	٥,٢٢٧,٤٠١	متبنون - بالصافي
٣,٥١٣,٦٠٨	-	٣,٥١٣,٦٠٨	نعم معيدي التأمين المتدولة
١,١٢٩,٥٩٤	١,١٢٩,٥٩٤	-	موجودات ضريبية مزجلة
٢,٧٣٠,٠٧٠	٢,٧٣٠,٠٧٠	-	ممتلكات ومعدات - صافي
٥٦,٤٥٧	٥٦,٤٥٧	-	موجودات غير ملموسة
١,٠١٤,١٧٩	-	١,٠١٤,١٧٩	موجودات أخرى
٢٦,٤٥٤,٢٨٤	٦,٨٢٧,٤٩٤	١٩,٦٢٦,٧٩٠	مجموع الموجودات
			المطلوبات
٦,٨٦٩,١١٨	-	٦,٨٦٩,١١٨	مخصص الأقساط غير المكتسبة - صافي
٤,٥٣٤,٧٨٤	-	٤,٥٣٤,٧٨٤	مخصص الادعاءات - صافي
٥٢,٣٤٠	-	٥٢,٣٤٠	المخصص المسائي - صافي
٩٦٧,٠٠٨	-	٩٦٧,٠٠٨	دائون
٨٥,٦٢٣	-	٨٥,٦٢٣	مصاريف مستحقة
٢,٠٤٨,٥٨٧	-	٢,٠٤٨,٥٨٧	نعم معيدي التأمين الدائنة
٥٨,٢٩٩	-	٥٨,٢٩٩	مخصص ضريبة الدخل
٩٨٤,٣٨٣	-	٩٨٤,٣٨٣	قرض
٢,٨٨٢,٧٥٣	٦,٢٢٠,١٢٣	٦٦٢,٦٢٠	مطلوبات أخرى
١٨,٤٨٢,٨١٥	٢,٢٢٠,١٢٣	١٦,٢٦٢,٧٩٢	مجموع المطلوبات
٧,٩٧١,٣٨٩	٤,٦٠٧,٣٦١	٣,٣٦٤,٠٢٨	الصافي

#### ٤.١ إدارة المخاطر

##### أ. مخاطر رأس المال

يتم مراجعة مكونات رأس المال بشكل منتظم ويتم الأخذ بعين الاعتبار تكلفة رأس المال والمخاطر المرتبطة فيه، كما يتم التحكم برأس المال لضمان إستمرارية الأصول وزيادة العوائد من خلال تحقيق التوازن الأمثل بين حقوق الملكية والديون.

##### ب. مخاطر سعر الصرف

- هي المخاطر الناتجة عن تذبذب القيمة المادلة أو التدفقات النقدية المستقبلية لأداة مالية بسبب التغير في سعر الصرف الأجنبي.
- تنشأ مخاطر سعر الصرف نتيجة لتنفيذ معاملات تجارية بالعملة الأجنبية مما يفرض نوعاً من المخاطر نتيجة لتقلبات أسعار صرف هذه العملات خلال السنة.
- تتم إدارة هذه المخاطر عن طريق إجراءات خاصة بأسعار الصرف الأجنبي.

##### ج. مخاطر سعر الفائدة

- هي المخاطر الناتجة عن تذبذب القيمة العادلة أو التدفقات النقدية المستقبلية لأداة مالية بسبب التغيرات في سعر الفائدة في السوق.
- تنشأ مخاطر سعر الفائدة للأدوات المالية نتيجة للتغيرات بأسعار الفائدة السوقية الناتجة عن عمليات الإيداع في البنوك.
- تتم إدارة المخاطر عن طريق المحافظة على الجمع ما بين أرصدة أسعار الفائدة المتقاربة والتأجيل خلال السنة المالية بطريقة ملائمة.
- يوضح الجدول التالي حساسية الربح أو الخسارة وحقوق الملكية للتغير في أسعار الفوائد التي تتقاضاها المنشأة على ودائعها لدى البنوك وعلى أسعار الفوائد التي تدفعها المنشأة على اقتراضها من البنوك:

كما في ٣١ كانون الأول ٢٠٢٢	التغير في الفائدة	الربح (الخسارة) وحقوق الملكية
	%	بشتر أردني
ودائع لدى البنوك	٠,٥	٣٨,٦٣٥

##### د. مخاطر السعر الأخرى

هي المخاطر الناتجة عن تذبذب القيمة العادلة أو التدفقات النقدية المستقبلية لأداة مالية بسبب التغيرات في أسعار السوق (باستثناء تلك الناتجة عن مخاطر سعر الفائدة أو مخاطر سعر الصرف) سواء تسبب في هذه التغيرات عوامل خاصة بالأداة المالية الفردية أو الجهة التي أصدرتها، أو عوامل تؤثر على جميع الأدوات المالية المشابهة المتداولة في السوق.

##### هـ. مخاطر الائتمان

- هي المخاطر الناتجة عن الخسارة المالية من عدم قدرة طرف أداة مالية من القيام بتنفيذ التزاماته.
- تم وضع سياسات ائتمانية توضح كيفية التعامل مع الأطراف القادرة على سداد الديون والحصول على ضمانات ملائمة عند اللزوم كوسيلة لتقليل مخاطر الخسائر المالية الناتجة عن العجز في تسديد الديون.
- يتم مراقبة معدلات الائتمان بالنظام للجهات المدينة وحجم المعاملات مع هذه الجهات خلال السنة.
- يتم تقييم الائتمان بصورة مستمرة من ناحية الأوضاع والظروف الاقتصادية للجهة المدينة.
- تمثل التقييم التي تظهر بها الموجودات المالية في القوائم المالية الحد الأقصى من نسب التعرض لمخاطر الائتمان، بدون الأخذ بعين الاعتبار قيمة أي ضمانات تم الحصول عليها.

##### و. مخاطر السيولة

- هي مخاطر عدم القدرة على سداد الإلتزامات المالية التي تمت تسويتها من خلال تسليم نقد أو موجود مالي آخر.
- تتم إدارة مخاطر السيولة عن طريق الرقابة على التدفقات النقدية ومقارنتها مع تواريخ إستحقاق الموجودات والمطلوبات المالية.

شركة المجموعة العربية الأردنية للتأمين  
شركة مساهمة عامة  
صان - المملكة الأردنية الهاشمية

إيضاحات حول القوائم المالية الموحدة للسنة المنتهية في ٣١ كانون الأول ٢٠٢٢

— يوضح الجدول التالي تواريخ إستحقاق الموجودات والمطلوبات المالية كما في ٣١ كانون أول:

٢٠٢٢	كل من شهر	من ٢ شهر	من ٢ شهر	من ١ شهر	من ١ شهر	من سنة	المجموع
	إلى ٢ شهر	إلى ١ شهر	إلى ٢ شهر	إلى ١ شهر	إلى ٢ شهر	إلى ٢ شهر	
مخصص الأقساط غير المكتسبة - صافي	٦,٠١,٢٧١	١,٩٠,٢,٩٨٢	٢,٨٠,٧,٦٦٢	٩١٢,٩١١	٦٨,٥٢٦	٧,١٩٨,٩٢٦	٧,١٩٨,٩٢٦
مخصص الإهلاكات - صافي	١٣٧,١٩١	١,٢٢٧,١٦٤	٢,٨٢٢,٢٦٨	١,٢١,٩٢١	٧٢,٤٢٢	٤,٤٩٨,١٤٦	٤,٤٩٨,١٤٦
المخصص المالي - صافي	٢٨,٢٢٠	٨٩,٩١١	٤٦,٤٢٢	٤٦,٢١٥	١٧,٦٤٤	٢٢٢,٤٢١	٢٢٢,٤٢١
تأمين	١٢٢,٨٥١	٢٨٢,٠٩٧	٧٧١,١٩١	١١٨,٤١٠	٧٧,٤١٩	١,٨٩٨,٢٨٧	١,٨٩٨,٢٨٧
بكال	١,١٠,٧	٢٠,٦٤٦	٤١,٦٦٢	١,٩١٠	٤,١١٩	٤٢,٥٨٤	٤٢,٥٨٤
سلف مستط	١١٥,٥٥٢	-	-	-	-	-	١١٥,٥٥٢
أرباح التأمين	١٢٢,٥٤٤	٤١٧,٢٤٤	٨٢٤,٧٧٧	٢٠٠,٢٤٨	٨٢,١٧٨	١,٦٢٩,٩٥٤	١,٦٢٩,٩٥٤
مخصص ضريبة الدخل	٥١,٠٤٩	-	-	-	-	-	٥١,٠٤٩
مطلوبات أخرى	١٤٧,٢٠٤	٤١٠,٢٢٧	٩١٠,٢٧٤	٢٢٢,٨٧١	٩٢,٠٦٧	١,٨٤٤,٦٤٢	١,٨٤٤,٦٤٢
المجموع	١,٦٨٢,١٨٧	٤,٦٤٤,٥٢٢	٩,١٢١,٥٢١	١,٢٢١,٤٢٤	٦٨٤,٩٦١	١٨,٦٢٩,٩٥٤	١٨,٦٢٩,٩٥٤
مجموع الميزانية							٢٤,٨٧٧,٢٢٤

٢٠٢١	كل من شهر	من ٢ شهر	من ٢ شهر	من ١ شهر	من ١ شهر	من سنة	المجموع
	إلى ٢ شهر	إلى ١ شهر	إلى ٢ شهر	إلى ١ شهر	إلى ٢ شهر	إلى ٢ شهر	
التأمينات	٥٢٤,٦٤٤	١,٧١٧,٢٧١	٨٢٤,٦٤٤	٢,٧٢٧,٦١٧	٧٥٥,٦٠٤	١,٨٦٤,١١٨	١,٨٦٤,١١٨
مخصص الأقساط غير المكتسبة - صافي	٥٢٤,٦٦٧	١,١١٥,٢٢٩	٢٢٥,٦٦٧	١,٨٥٨,٤١٤	٢١٠,٦٦٦	٤,٥٢٤,٧٨٤	٤,٥٢٤,٧٨٤
مخصص الإهلاكات - صافي	٥٢,٢٤٠	-	-	-	-	-	٥٢,٢٤٠
المخصص المالي - صافي	١٠,٦٠,٥٧	٢٢٧,٢٦٦	١٠,٦٠,٥٧	٤٢١,٢٦٤	١١,٩٩١	١١,٩٩١	١١,٩٩١
تأمين	٨٥,٦٦٢	-	-	-	-	-	٨٥,٦٦٢
سلف مستط	٢٧,٠١٥	٤٠٧,٤٠٤	٢١٩,٥٥٤	٤٢٩,٥٥٥	٢٠,٦٥٤	١,٠١٨,٨٨٧	١,٠١٨,٨٨٧
أرباح التأمين	٥١,٦٦٦	-	-	-	-	-	٥١,٦٦٦
مخصص ضريبة الدخل	١٨٤,٢٨٢	-	-	-	-	-	١٨٤,٢٨٢
مطلوبات أخرى	٢٨٢,٧١٠	٧٩٦,٢٤٤	٤٨٢,٧١٠	٤٢٢,٤١٢	٢٥٢,٤١٤	١,٨٨٤,٧٨٢	١,٨٨٤,٧٨٢
المجموع	٢,٢٠٢,٨٨٤	٤,٢١٦,٢٤٤	٢,٠٧١,٩٩٢	٩,٨٨٤,٩٢٢	١,٨٨٤,٩٢٢	١٠,٠٠٠,٢٢٠	١٠,٠٠٠,٢٢٠
مجموع الميزانية							٢٤,٨٧٧,٢٢٤

#### القيمة العادلة للأدوات المالية

- تقوم المنشأة بتصنيف طرق قياس القيمة العادلة باستخدام التسلسل الهرمي للقيمة العادلة الذي يعكس أهمية المدخلات المستخدمة في عمل طرق القياس. وفيما يلي التسلسل الهرمي للقيمة العادلة للأدوات المالية التي تم تقييمها:
- المستوى (١): أسعار معلنة (غير معقدة) في أسواق نشطة لموجودات ومطلوبات مماثلة.
- المستوى (٢): مدخلات غير الأسعار المعلنة ضمن المستوى (١) والقابلة للملاحظة للموجود أو المطلوب، إما بشكل مباشر (مثل الأسعار) أو بشكل غير مباشر (مثل المشتق من الأسعار).
- المستوى (٣): مدخلات للموجود أو المطلوب التي ليست على أساس معلومات السوق القابلة للملاحظة.

٣١ كانون الأول ٢٠٢٢			
المستويات			
المجموع	٣	٢	١
دينار أردني	دينار أردني	دينار أردني	دينار أردني
١,٨٦٣,٧٩٣	-	-	١,٨٦٣,٧٩٣
١٢٩,٣٢٠	-	-	١٢٩,٣٢٠

- إن القيمة التقديرية للأدوات المالية مساوية تقريباً للقيمة العادلة.

#### ٤٢. الأثر المحتملة للتقلبات الاقتصادية

نتيجة النزاع العالمي الحالي حيث أخذت المنشأة بعين الاعتبار أي تأثير محتمل للتقلبات الاقتصادية الحالية في مدخلات عوامل الاقتصاد الكلي المستقبلية عند تحديد مدى شدة واحتمالية السيناريوهات الاقتصادية لتحديد الخسائر الائتمانية المتوقعة.

نتيجة التأثيرات المحتملة لفيروس كورونا، فإن إدارة المنشأة قد أخذت المعلومات المستقبلية للإثني عشرة شهراً التالية لفترة التقرير على الأقل سواء ما يتعلق بالتأثيرات السلبية للفيروس على سائر الأصول أو القدرة على سداد الديون الخاصة بها. وقامت إدارة المنشأة بعمل دراسة للأثر المحتمل للتقلبات الاقتصادية الحالية في تحديد المبلغ المعلن للموجودات المالية وغير المالية للمنشأة والتي تمثل أفضل تقديرات الإدارة استناداً إلى المعلومات التي يمكن ملاحظتها. تبقى الأسواق متقلبة كما تستمر المبالغ المسجلة حساسة للتقلبات في السوق.



شركة المجموعة العربية الأردنية للتأمين  
شركة مساهمة عامة  
صان - المملكة الأردنية الهاشمية

إيضاحات حول القوائم المالية الموحدة للسنة المنتهية في ٣١ كانون الأول ٢٠٢٢

٤٣. قائمة المركز المالي لفرع التأمين على الحياة

٢٠٢١	٢٠٢٢	
دينار أردني	دينار أردني	الموجودات
١٠٠,٩٢٥	٥٢٢,٣٠٠	ودائع لدى البنوك
٤٤,٢٤٨	٥٦,٠٣٠	شيكات برسم التحصيل
٤٤٨,٥٠٠	٢٨٦,٣٦٢	مدينون - بالصالحي
٥٩٣,٦٨٣	٨٦٤,٦٩٢	مجموع الموجودات
		المطلوبات وحقوق الملكية
		المطلوبات
٥٢,٣٤٠	٢٣٢,٩٣١	صافي المخصص الصافي
١٩,٤٤٧	٢٨,٣١٠	صافي مخصص الادعاءات
٧١,٧٨٧	٢٦١,٢٤١	مجموع مطلوبات عقود التأمين
٤٤,٣١٢	٨٩,٨٠٠	دائنون
١١٦,٠٩٩	٣٥١,٠٤١	مجموع المطلوبات
		حقوق الملكية
٤٧٧,٥٨٤	٥١٣,٦٥١	جاري المركز الرئيسي
٥٩٣,٦٨٣	٨٦٤,٦٩٢	مجموع المطلوبات وحقوق الملكية