



الشركة العربية الألمانية للتأمين م.م.  
ARAB GERMAN INSURANCE CO. LTD

للاصباح  
- (كوري)  
19/12

التاريخ: ٢٠١٢/١٢ / ١٣  
الإشارة: ع/أ/د/٤٨٩ / ٢٠١٢

السادة / هيئة الاوراق المالية المحترمين .  
عمان - الاردن

تحية واحتراماً وبعد ،،،

يسرنا أن نرفق لكم طيه نسخة من الدعوة وجدول الأعمال لإجتماع الهيئة العامة العادي السادس عشر للشركة العربية الألمانية للتأمين المساهمة العامة المحدودة المنوي عقده في تمام الساعة الحادية عشرة من صباح يوم الخميس الموافق ٢٠١٢/١٢/٢٧ في فندق لاند مارك - جبل عمان .

وتفضلوا بقبول فائق الاحترام ،،،

رئيس مجلس الإدارة  
عيسى الزعوي  
عيسى عابد الريموني -

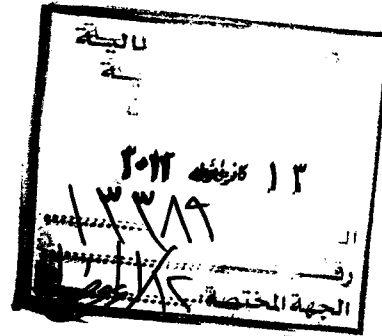

Emen



الشركة العربية الألمانية للتأمين م.م.ع.  
ARAB GERMAN INSURANCE CO. LTD

التاريخ:

إسم المساهم :  
عدد الأسهم :  
رقم المساهم :  
العنوان :

يسرني أن ادعوكم لحضور الاجتماع العادي للهيئة العامة للشركة العربية الألمانية للتأمين المساهمة العامة المحدودة الذي سيعقد في تمام الساعة الحادية عشرة من صباح يوم الخميس الموافق ٢٠١٢/١٢/٢٧ في فندق لاند مارك - جبل عمان بناءً على قرار مجلس الإدارة المتخذ في جلسة المنعقدة بتاريخ ٢٠١٢/١٠/١٧ بدعوة الهيئة العامة الى اجتماع عادي وذلك للنظر في الأمور التالية:-

١. تلاوة محضر اجتماع الهيئة العامة السابق.
٢. سماع تقرير مدققي الحسابات عن السنة المالية المنتهية في ٢٠١١/١٢/٣١ والمصادقة عليها.
٣. سماع ومناقشة تقرير مجلس الإدارة والحسابات الختامية عن السنة المنتهية في ٢٠١١/١٢/٣١.
٤. ابراء ذمة مجلس الإدارة عن السنة المالية المنتهية في ٢٠١١/١٢/٣١.
٥. انتخاب مدققي الحسابات للسنة المالية ٢٠١٢ وتكويض مجلس الإدارة بتعيين اعضاءهم.
٦. المصادقة على انتخاب عضو مجلس ادارة جديد.
٧. اية امور اخرى تقترحها الهيئة العامة بموجب القانون وذلك وفقاً لاحكام قانون الشركات .

وتفضلوا بقبول فائق الاحترام

رئيس مجلس الإدارة

عيسى عبد الريموني

عيسى



الشركة العربية الألمانية للتأمين م.ع.م.

# التقرير السنوي

٢٠١١

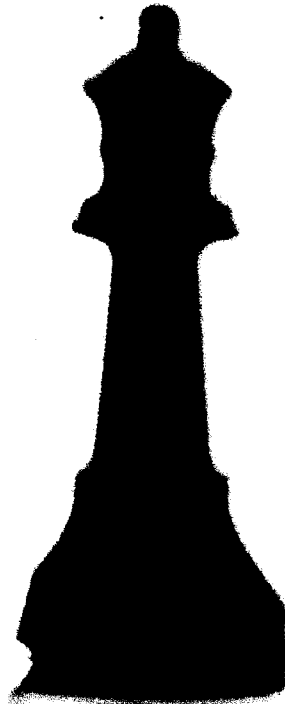

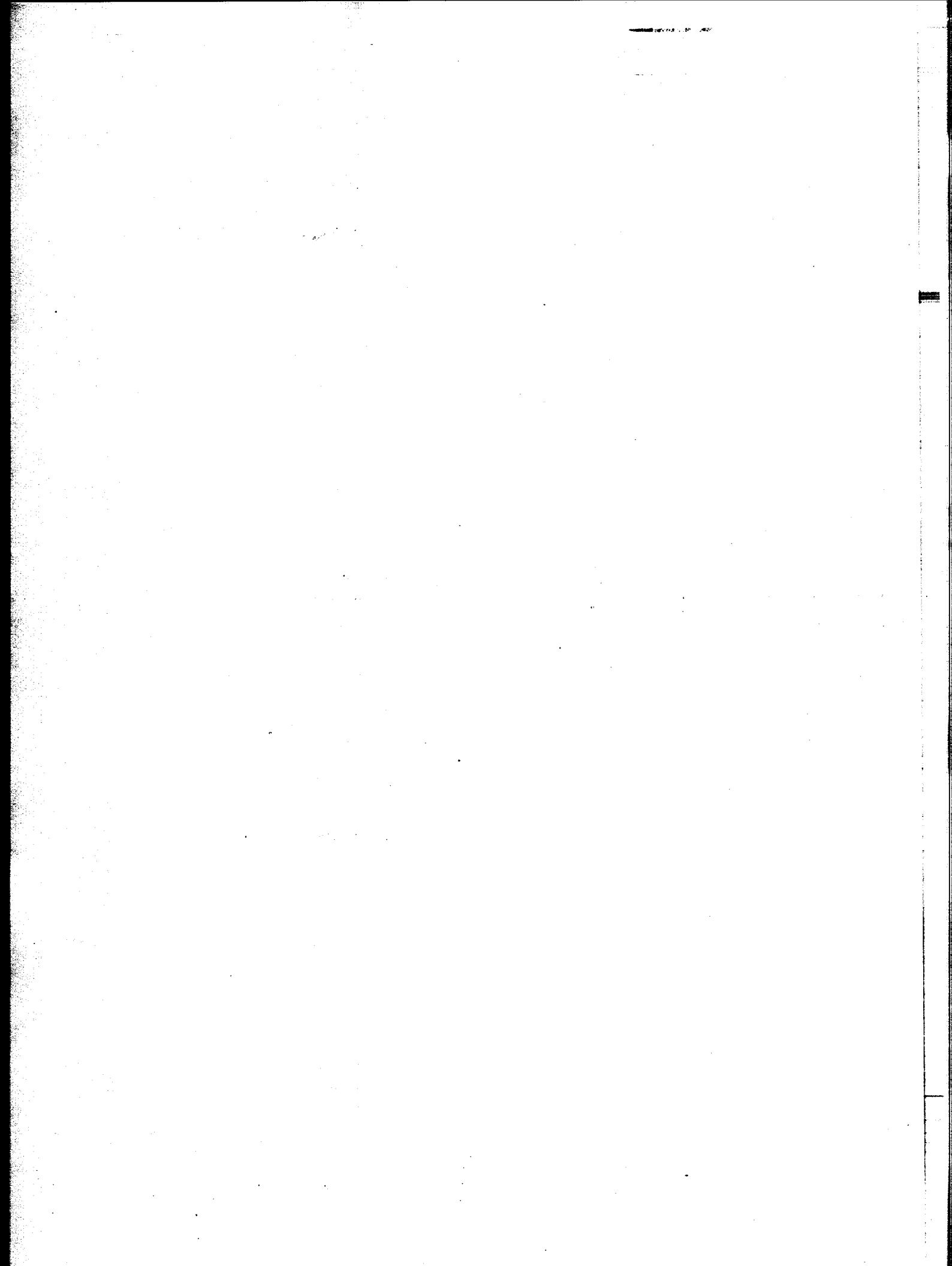



حضرة صاحب الجلالة  
الملك عبد الله الثاني بن الحسين المعظم

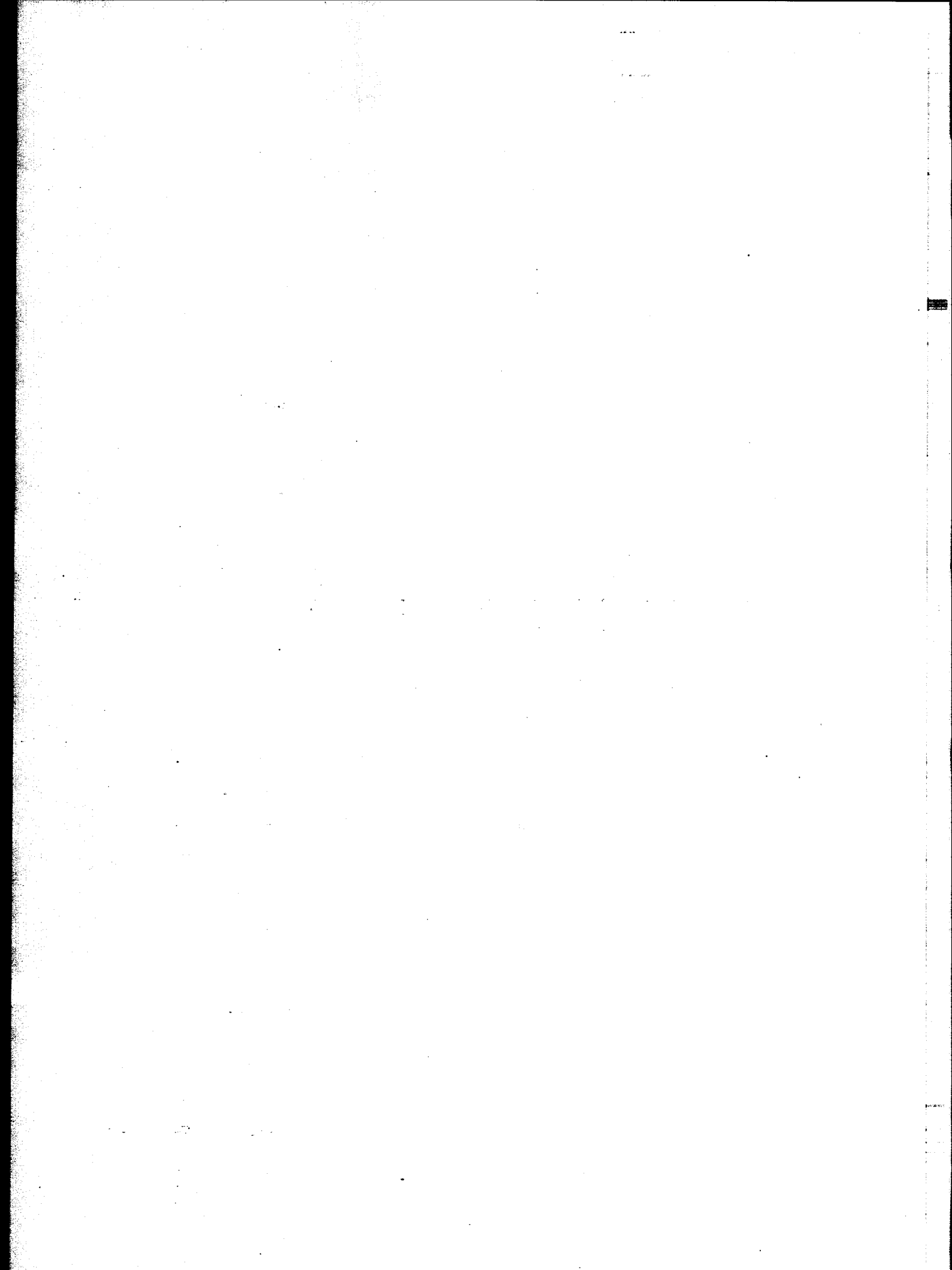



حضرة صاحب السمو الملكي  
الأمير الحسين بن عبد الله الثاني ولي العهد المعظم

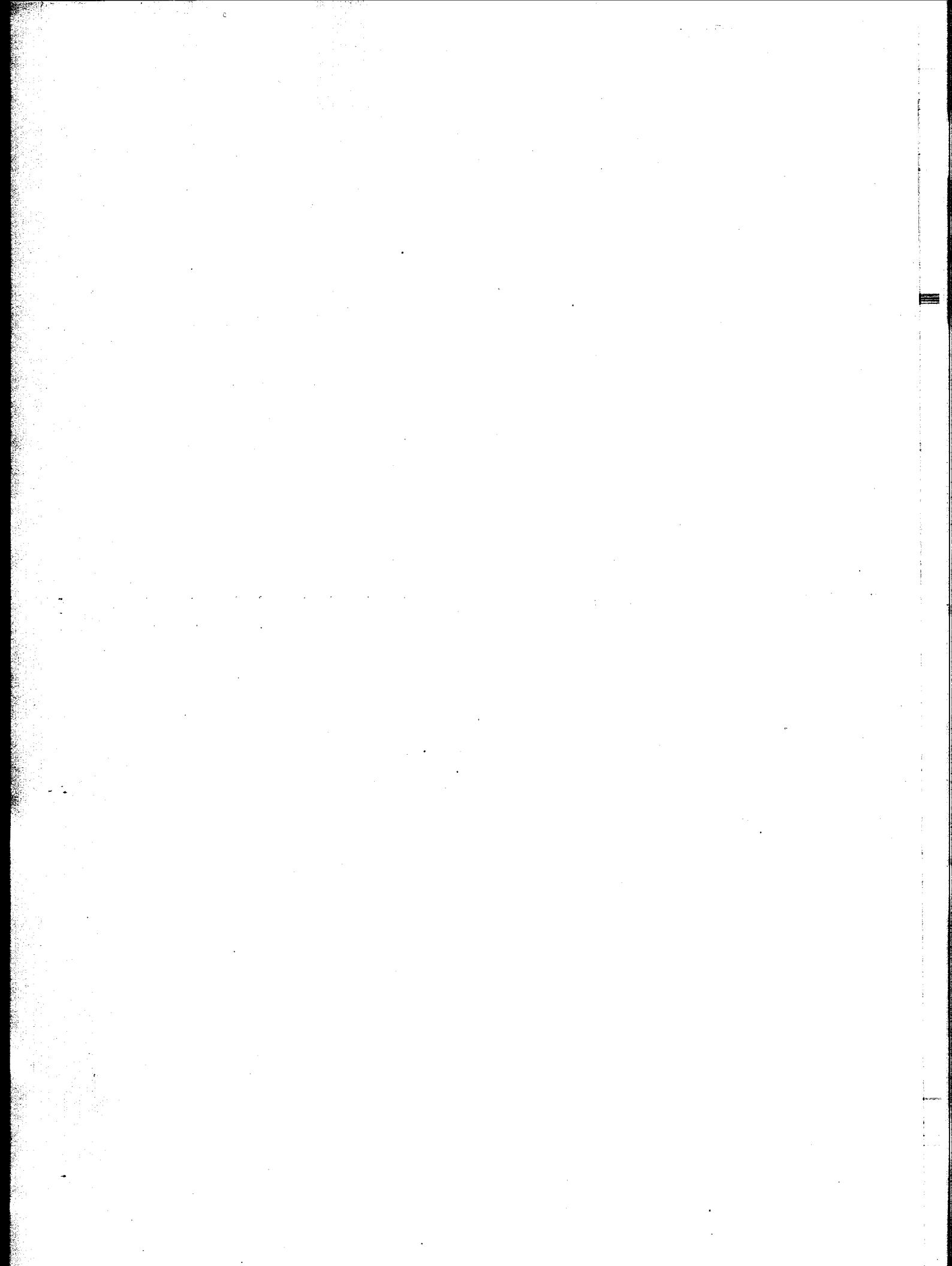

## اعضاء مجلس الإدارة

رئيس مجلس الإدارة

السيد عيسى عابد الريموني

نائب رئيس مجلس الإدارة

المهندس محمد سعيد عبد الغني عرفة

الاعضاء

السيد عاطف علي قندس

السيد حسان عبد الطيف نكروب

السيد نصير عباس عبد الأمير

السيدة ايلين فهد حداد

السيد رائد عيسى الريموني

المدير العام

السيد رائد عيسى الريموني

المحاسبون القانونيون

الساده ابراهيم العباسي وشركاه

الإدارة العامة

الشميساني - شارع عبد الحميد شرف

ص ب ٢١٢٦٤٠ عمان ١١١٢١ الاردن

هاتف : ٩٦٢ ٦ ٥٢٠٠٠٠٠

فاكس : ٩٦٢ ٦ ٥٢٠٠٠٠٢٥ / ٢٦ / ٢٧

البريد الالكتروني : [agi@agi.com.jo](mailto:agi@agi.com.jo)

الموقع الالكتروني : [www.agi.com.jo](http://www.agi.com.jo)

## كلمة رئيس مجلس الإدارة

بسم الله الرحمن الرحيم

### حضرات المساهمين الكرام ،،،

ارحب بكم اجمل ترحيب ويسعدني أن اقدم لكم باسمي ونيابة عن زملائي أعضاء مجلس الإدارة التقرير السنوي السادس عشر للشركة العربية الالمانية للتأمين المساهمة العامة المحدودة وبياناتها المالية للسنة المنتهية في ٢٠١١/١٢/٣١ .

ان استمرار الازمة المالية وتداعياتها التي شهدها العالم وما لهذه الازمة من أعباء سلبية على مختلف القطاعات الاقتصادية والتي بدورها انتقلت الى معظم دول العالم، وكجزء من هذا العالم فقد تأثر اقتصادنا تأثراً ملحوظاً على كافة القطاعات ومختلف المستويات الاقتصادية . ونتيجة لذلك فقد انتشرت الازمة لتشمل كل القطاعات ومنها قطاع التأمين مما أدى الى تزايد الخسائر المتركمة على بعض الشركات ومنها الشركة العربية الالمانية للتأمين .

وحرصاً من مجلس إدارة الشركة وادارتها العليا فقد تم وضع الخطط الاستراتيجية والعديد من الاجراءات اللازمة ليتم تطبيقها في الوقت الراهن وباسرع وقت ممكن للحد من هذه الخسائر وذلك للرقى بمستوى الشركة على كافة المستويات، والعمل بشكل افضل ضمن معطيات محدده وذلك بهدف حماية مصالح المساهمين والمواصلة لتحقيق افضل النتائج .

### حضرات المساهمين الكرام ..

في الوقت الذي تتعامل به ادارة الشركة مع كل الصعوبات والمتغيرات فان الادارة التنفيذية وكادر الشركة يبذلون كافة الجهود لتخطي هذه الازمات مثمين جهودهم المتواصلة في الرقي بمستوى الشركة وتقديم افضل الخدمات لعملائنا والعمل على تحسين الاداء على كافة المستويات لتحقيق افضل النتائج ..

واخيراً فانني اتقدم بالشكر لاجراءات مجلس الإدارة على دعمهم المتواصل لادارة الشركة وكذلك الشكر الجزيل الى مساهمينا الكرام كافة وعملاء الشركة على ثقهم الدائمة وكافة موظفي الشركة .

كما نعبر عن المحبة والولاء لصاحب الجلالة الملك عبدالله الثاني بن الحسين حفظه الله راعي مسيرة الاقتصاد الوطني ودعمه المتواصل لكافة القطاعات .

رئيس مجلس الإدارة

عيسى عابد الريموني

## تقرير مجلس الاداره

### حضرات المساهمين الكرام

لقد كانت نتائج أعمال الشركة لعام ٢٠١١ على النحو التالي:

#### ١. أقساط التأمين

- بلغت أقساط التأمين الاجمالية لهذا العام (٢٣,٣٦٣,٣٤١) دينار أردني مقارنة مع (٢٨,٥١٣,٥٣١) دينار أردني عام ٢٠١٠ وتوزعت على النحو التالي:
- تأمين المركبات: بلغت الأقساط (٨,٦٠٢,٧٠٧) دينار أردني مقارنة مع (٨,١٤٥,٥٣٥) دينار أردني لعام ٢٠١٠.
  - التأمين البحري والنقل: بلغت الأقساط (٤٩٨,٤٥٥) دينار أردني مقارنة مع (٥٩٢,٦٢٨) دينار أردني لعام ٢٠١٠.
  - تأمين الطيران: بلغت الأقساط (١,٢٨٠,٣٤٠) دينار أردني مقارنة مع (-٤٤٢,٧٧٢) دينار أردني لعام ٢٠١٠.
  - تأمين الحريق والأضرار الأخرى للممتلكات: بلغت الأقساط (١,٤٥٥,٦٦١) دينار أردني مقارنة مع (١,٧١٢,٧٠٣) دينار أردني لعام ٢٠١٠.
  - تأمين المسؤولية: بلغت الأقساط (١,٠١٨,٠٧١) دينار أردني مقارنة مع (١,٠٩١,٤٢٣) دينار أردني لعام ٢٠١٠.
  - التأمين الطبي: بلغت الأقساط (٨,٨٦١,١٤٥) دينار أردني مقارنة مع (١٥,٥٧٩,٢١٧) دينار أردني لعام ٢٠١٠.
  - التأمين على الحياة: بلغت الأقساط (١,٤٨٤,٢٥٢) دينار أردني مقارنة مع (١,٦٤٩,٦١٢) دينار أردني لعام ٢٠١٠.
  - تأمين الفروع الأخرى: بلغت الأقساط (١٧٢,٧١٠) دينار أردني مقارنة مع (١٨٢,١٨٥) دينار أردني لعام ٢٠١٠.

#### ٢. التعويضات المدفوعة

بلغت إجمالي التعويضات المدفوعة لهذا العام (٣٧,٢٨٢,١٠٦) دينار أردني مقارنة مع (٢٨,٥١٣,٥٣١) دينار أردني عام ٢٠١٠ وتوزعت على النحو التالي:

- تأمين المركبات: بلغت إجمالي التعويضات المدفوعة (١٢,٩١٠,٩٢٨) دينار أردني مقارنة مع (٣٧١,٨٧٠) دينار أردني لعام ٢٠١٠.
- التأمين البحري والنقل: بلغت إجمالي التعويضات المدفوعة (١١٣,٥٦٢) دينار أردني مقارنة مع (٣٧١,٨٧٠) دينار أردني لعام ٢٠١٠.
- تأمين الطيران: لم يتم دفع أي تعويضات خلال عامي ٢٠١١ و ٢٠١٠.
- تأمين الحريق والأضرار الأخرى للممتلكات: بلغت إجمالي التعويضات المدفوعة (٥,٦٦١,٨١١) دينار أردني مقارنة مع (٨١٥,٢٩٥) دينار أردني لعام ٢٠١٠.
- تأمين المسؤولية: بلغت إجمالي التعويضات المدفوعة (١٧٥,٦٦٥) دينار أردني مقارنة مع (٥٧,٢٩٧) دينار أردني لعام ٢٠١٠.
- التأمين الطبي: بلغت إجمالي التعويضات المدفوعة (١٦,٩٧٠,٢٢٦) دينار أردني مقارنة مع (١٣,٨٤٧,٩٤٤) دينار أردني لعام ٢٠١٠.
- التأمين على الحياة: بلغت إجمالي التعويضات المدفوعة (١,١٨٣,١١٣) دينار أردني مقارنة مع (١,٠٩٧,٥٦٠) دينار أردني لعام ٢٠١٠.
- تأمين الفروع الأخرى: بلغت إجمالي التعويضات المدفوعة (٢٦٦,٨٠١) دينار أردني مقارنة مع (٢٧,٨٢١) دينار أردني لعام ٢٠١٠.

### ٣. المخصصات الفنية

- بلغت صافي المخصصات الفنية التي تحتفظ بها الشركة في هذا العام (١٠,٥٣١,٨٩٧) دينار أردني مقارنة مع (٨,٧٦١,٧٢٥) دينار أردني لعام ٢٠١٠، وتوزعت هذه المخصصات على النحو التالي:
- مخصص الأقساط غير المكتسبة: بلغ صافي المخصص (٣,٥٦٩,٦٥٠) دينار أردني مقارنة مع (٥,٧٤٩,٣١٠) دينار أردني لعام ٢٠١٠.
  - مخصص الإذاعات تحت التسوية: بلغ صافي المخصص (٦,١٧٢,٧٦٨) دينار أردني مقارنة مع (٢,٢٠٠,٢٩٩) دينار أردني لعام ٢٠١٠.
  - المخصص الحسابي: بلغ صافي المخصص (٧٨٩,٤٧٩) دينار أردني مقارنة مع (٨١٢,١١٦) دينار أردني لعام ٢٠١٠.

### ٤. الاستثمارات

بلغت مجموع الاستثمارات خلال هذا العام (٩,٤١٥,١٨٩) دينار أردني مقارنة بمبلغ (١٠,٥٢٠,٥٤٥) دينار أردني عام ٢٠١٠، وتوزعت هذه الاستثمارات على النحو التالي:

- ودائع بنكية: بلغت قيمتها (١,١٨٠,٢٤٤) دينار أردني مقارنة مع (١,٢٧٧,٦٢٦) دينار أردني لعام ٢٠١٠، مع العلم بوجود مبلغ (٣٢٥,٠٠٠) دينار منها مربوط لأمر مدير عام هيئة التأمين كمطلب قانوني لغايات الترخيص.
- استثمارات مالية في اسهم متداولة وغير متداولة: بلغت قيمتها (٢,٨٩٨,٠٠٧) دينار أردني مقارنة مع (٣,٢٨٧,١٧٣) دينار أردني لعام ٢٠١٠.
- استثمارات عقارية: بلغت قيمتها (٥,٣٣٦,٩٣٨) دينار أردني مقارنة مع (٥,٩٥٥,٧٤٦) دينار أردني لعام ٢٠١٠.

### ٥. الأرباح والخسائر

• حققت الشركة خسائر فنية صافية خلال هذا العام بلغت (٦,٤١٦,٣٠٥) دينار أردني مقارنة مع ربح صافي قيمته (٢,٠٦٦,١٧٥) دينار أردني خلال عام ٢٠١٠، وتوزعت على النحو التالي:

- تأمين المركبات: حققت الشركة خسارة قدرها (٥,٣٨٦,٧٨٧) دينار أردني مقارنة مع خسارة قدرها (٣٦,٢٣٩) دينار أردني خلال عام ٢٠١٠.
- التأمين البحري والحريق: حققت الشركة خسارة قدرها (٤٣٣) دينار أردني مقارنة مع ربح قدره (١٢١,٩٩٠) دينار أردني خلال عام ٢٠١٠.
- تأمين الطيران: حققت الشركة ربح قدره (٩,٣٦٥) دينار أردني مقارنة مع خسارة قدرها (١٥,٢٩٥) دينار أردني خلال عام ٢٠١٠.
- تأمين الحريق والأضرار الأخرى للممتلكات: حققت الشركة ربح قدره (١٠٢,٠٥٩) دينار أردني مقارنة مع ربح قدره (٤٤,٨٠٦) دينار أردني خلال عام ٢٠١٠.

- تأمين المسؤولية: حققت الشركة ربح قدره (١٣٩,١٦٠) دينار أردني مقارنة مع ربح قدره (١٢٨,٨٤٩) دينار أردني خلال عام ٢٠١٠.
- التأمين الطبي: حققت الشركة خسارة قدرها (١,٣٠٥,٤٠٤) دينار أردني مقارنة مع ربح قدره (١,٧١٥,١١٠) دينار أردني خلال عام ٢٠١٠.
- التأمين على الحياة: حققت الشركة خسارة قدرها (٢٣,٤٨٥) دينار أردني مقارنة مع ربح قدره (٧٠,٤٨٨) دينار أردني خلال عام ٢٠١٠.
- تأمين الفروع الأخرى: حققت الشركة ربح قدره (٤٩,٢٢٠) دينار أردني مقارنة مع ربح قدره (٣٦,٤٦٦) دينار أردني خلال عام ٢٠١٠.

## تقرير مجلس الإدارة

• بلغت صافي خسارة السنة قبل الضريبة (٩,١٩٧,٥٢٩) دينار أردني مقارنة مع ربح قدره (٢٧٢,٣٠٠) دينار أردني خلال عام ٢٠١٠، وتوزعت هذه الخسارة على النحو التالي:

- خسائر فنية بمبلغ (٦,٤١٦,٣٠٥) دينار أردني.
- زيادة في مخصص الديون المشكوك في تحصيلها بمبلغ (٩٦٢,٥٠٠) دينار أردني.
- خسائر تدني في الاستثمارات العقارية بمبلغ (٥٨١,٨٥٨) دينار أردني.
- فوائد بنكية مدينة بمبلغ (٤٢٥,١٣٢) دينار أردني.
- مصاريف الشركات التابعة بمبلغ (٣٤٦,٥٧٣) دينار أردني.
- استهلاكات وإطفاءات بمبلغ (٢١٤,٩٢١) دينار أردني.
- مصاريف أخرى بمبلغ (٢٥٠,٢٣٨) دينار أردني.

## ٦. الخطة المستقبلية

- منح الشركة قرض مساند بمبلغ (٢) مليون دينار من كبار المساهمين مع إعطاء مجلس الإدارة الحق في تحويله لرأس مال أو إعادته وذلك بعد مرور عام على قيده في دفاتر الشركة.
- رفع رأس مال الشركة بمبلغ (٩) مليون دينار على دفعتين مع العمل على إطفاء الخسائر المتراكمة.
- تكثيف الجهود البيعية والتركيز على الحسابات التي تتميز بالربحية بهدف تحسين النتائج الفنية للشركة.
- التركيز على البيع المتقاطع كدالة فعالة وذات تكلفة منخفضة ولها أثر كبير في زيادة أرباح الشركة من مختلف أنواع التأمين.
- التركيز على البيع للأفراد والمؤسسات الصغيرة ومتوسطة الحجم كوسيلة لتنويع المحفظة وزيادة ربحيتها.
- البدء بدراسة وإقرار منتجات جديدة لغايات بيعها للعملاء بعيداً عن منتجات التأمين التقليدية.
- الارتقاء بمستوى دائرة الاكتتاب في الشركة ووضع إجراءات واضحة تضمن الاكتتاب الصحيح بعيداً عن كافة المخاطر.
- ضبط عملية إدارة المطالبات بشكل يضمن التقليل من التكاليف والتعويضات المدفوعة.
- البحث عن بنك محلي لدراسة عقد شراكة معه في عملية التأمين المصرفي.
- استقطاب عدد من الكفاءات للعمل في مختلف دوائر الشركة.
- التركيز على تدريب الموظفين تدريباً نوعياً لا كمياً بما يضمن تحسين جودة عملهم.
- محاولة دراسة فتح فروع ومراكز بيع في أماكن معينة في المملكة.

٧. توصيات مجلس الإدارة

- تلاوة محضر اجتماع الهيئة العامة العادي السابق.
- سماع تقرير مدقق الحسابات عن السنة المالية المنتهية في ٢٠١١/١٢/٣١.
- سماع ومناقشة تقرير مجلس الإدارة والحسابات الختامية عن السنة المالية المنتهية في ٢٠١١/١٢/٣١.
- إبراء ذمة مجلس الإدارة عن السنة المالية المنتهية في ٢٠١١/١٢/٣١.
- انتخاب مدقق الحسابات للسنة المالية ٢٠١٢.
- أية أمور أخرى تقترحها الهيئة العامة.

وفي الختام لايسعني الا أن أتقدم لعملائنا الكرام بخالص الشكر وعظيم الامتنان على دعمهم وثقتهم بالشركة وخدماتها، كما أشكر مساهمينا الكرام على ثقتهم ودعمهم لمجلس الإدارة والإدارة التنفيذية، كما أتقدم بالشكر لكافة الجهات التي عملت معنا في إطار شراكات استراتيجية مميزة، متطلعاً الى مزيد من النجاح في عام ٢٠١٢ بما يحقق تطلعاتكم ويزيد من مساهماتكم في ظل القيادة الحكيمة لجلالة الملك عبدالله الثاني المعظم.

والسلام عليكم ورحمة الله وبركاته.

رئيس مجلس الإدارة

عيسى عابد الريموني

١. نبذة عن الشركة:

• تأسست الشركة العربية الألمانية كشركة مساهمة عامة عام ١٩٩٦ برأسمال قدره (٥) مليون دينار وسجلت في سجل الشركات المساهمة العامة لدى وزارة الصناعة والتجارة في الأردن تحت الرقم (٣٠٧) بتاريخ ١٦/١/١٩٩٦، ومن ثم تم زيادة رأسمال ليصبح (١٠,٤) مليون دينار أردني خلال عام ٢٠٠٦.

• تقوم الشركة بممارسة كافة أنواع التأمين وفقاً للاجازة الممنوحة لها من هيئة التأمين، وذلك على النحو التالي:

• أعمال التأمين على الحياة:

١. التأمين على الحياة. ٢. التأمين التقاعدي.
٣. التأمين المرتبط استثمارياً. ٤. التأمين الصحي الدائم.

• أعمال التأمينات العامة:

١. تأمين المركبات. ٢. التأمين البحري والنقل.
٣. تأمين الطيران. ٤. التأمين من الحريق والأضرار الأخرى للممتلكات.
٥. تأمين المسؤولية. ٦. تأمين الحوادث.
٧. التأمين الطبي. ٨. تأمين المساعدة.

## بيانات الإفصاح

• تزاوّل الشركة أعمالها من خلال:

الرقم	المكان	عدد الموظفين
١	الإدارة العامة	٩٣
٢	فرع ماركا - الترخيص	١
٣	فرع المفرق - الترخيص	١
المجموع		٩٥

• بلغ حجم الاستثمار الرأسمالي كما في ٢٠١١/١٢/٣١ مبلغ ( ١٤,٩٨٤,٦٣٣ ) دينار تمثل موجودات الشركة الثابتة وودائعها واستثماراتها.

٢. توجد شركتان تابعتان :

أ. شركة الرعاية الان :

- شركة ذات مسؤولية محدودة تأسست بتاريخ ٢٠٠٢/٢/١٣ برأس مال ٢٥٠ ألف دينار أردني، ومن ثم رفع رأس المال ليصبح مليون دينار أردني بتاريخ ٢٠١٠/١٠/١٣، وهي مملوكة بالكامل للشركة العربية الأكتامية للتأمين.
- يقع مقر إدارة الشركة في : عمان- الشميساتي - شارع عبد الحميد شرف- بناية رقم ٦١.
- يبلغ عدد موظفي الشركة (٢٨) موظفاً وموظفة كما في ٢٠١١/١٢/٣١
- غاياتها:

- تقديم استشارات متخصصة في مجال التأمين الصحي.
- شراء وتملك واستئجار وإدارة الأموال المنقولة وغير المنقولة لغايات الشركة.
- الحصول على الحقوق والرخص والامتيازات لتنفيذ غايات الشركة.
- استشارات في مجالات التأمين بأنواعه.
- اقتراض الأموال اللازمة لها من البنوك.
- كفالة الغير.
- شراء وبيع الأسهم والسندات لغايات الشركة عدا الوساطة المالية.



## بيانات الإفصاح

٤. بيان بأسماء مالكي الأسهم والذين نسبة مساهمتهم ٥% فأكثر من رأسمال الشركة:

الاسم	عدد الأسهم	النسبة	عدد الأسهم	النسبة
عيسى عابد عبد الرحيم الريموني	٤,١٠٤,٠٠٣	%٣٩,٥	٤,١٠٤,٠٠٣	%٣٩,٥

٥. الحصة السوقية للشركة :

• بلغت إجمالي أقساط الشركة خلال عام ٢٠١١ حوالي (٢٣,٣) مليون دينار أردني والتي تشكل ما نسبته (٥,٤%) من إجمالي الأقساط المكتتبة في الأردن ، حيث احتلت الشركة المرتبة الرابعة من حيث حجم الأقساط المكتتبة من أصل ٢٨ شركة مرخصة لتقديم خدمات التأمين في الأردن.

• بلغت إجمالي التعويضات المدفوعة خلال عام ٢٠١١ حوالي (٣٧,٣) مليون دينار أردني والتي تشكل ما نسبته (١٢%) من إجمالي التعويضات المدفوعة في الأردن، حيث احتلت الشركة المرتبة الثانية من حيث حجم التعويضات التي قامت بدفعها للمؤمنين لهم والعملاء.

٦. العملاء والموردين الرئيسيين الذين يشكلون ٥% أو أكثر من إيرادات الشركة:

الرقم	العميل و المورد	نشاط	مبلغ المبيعات	النسبة
١	شركة مصانع الاسمنت	تأمين طبي وبحري	٣ مليون دينار	% ١٢,٩
٢	الشركة الأردنية للطيران	تأمين طيران	١,٣ مليون دينار	% ٥,٦

٧. لا توجد أية حماية حكومية أو امتيازات تتمتع بها الشركة .

٨. لا توجد أية آثار مادية على عمل الشركة نتيجة لأي قرارات صادرة عن الحكومة أو المنظمات الدولية وتطبق الشركة معايير المحاسبة الدولية .

٩. الهيكل التنظيمي للشركة وسياسة التعيين فيها وبرامج التأهيل والتدريب لموظفي الشركة.

• أعداد الموظفين حسب المؤهلات العلمية:

عدد	نوع المؤهل
٦	ماجستير
٥٨	بكالوريوس
١٧	كلية متوسطة
١٤	توجيهي وأقل
٩٥	المجموع

• الهيكل التنظيمي للشركة :

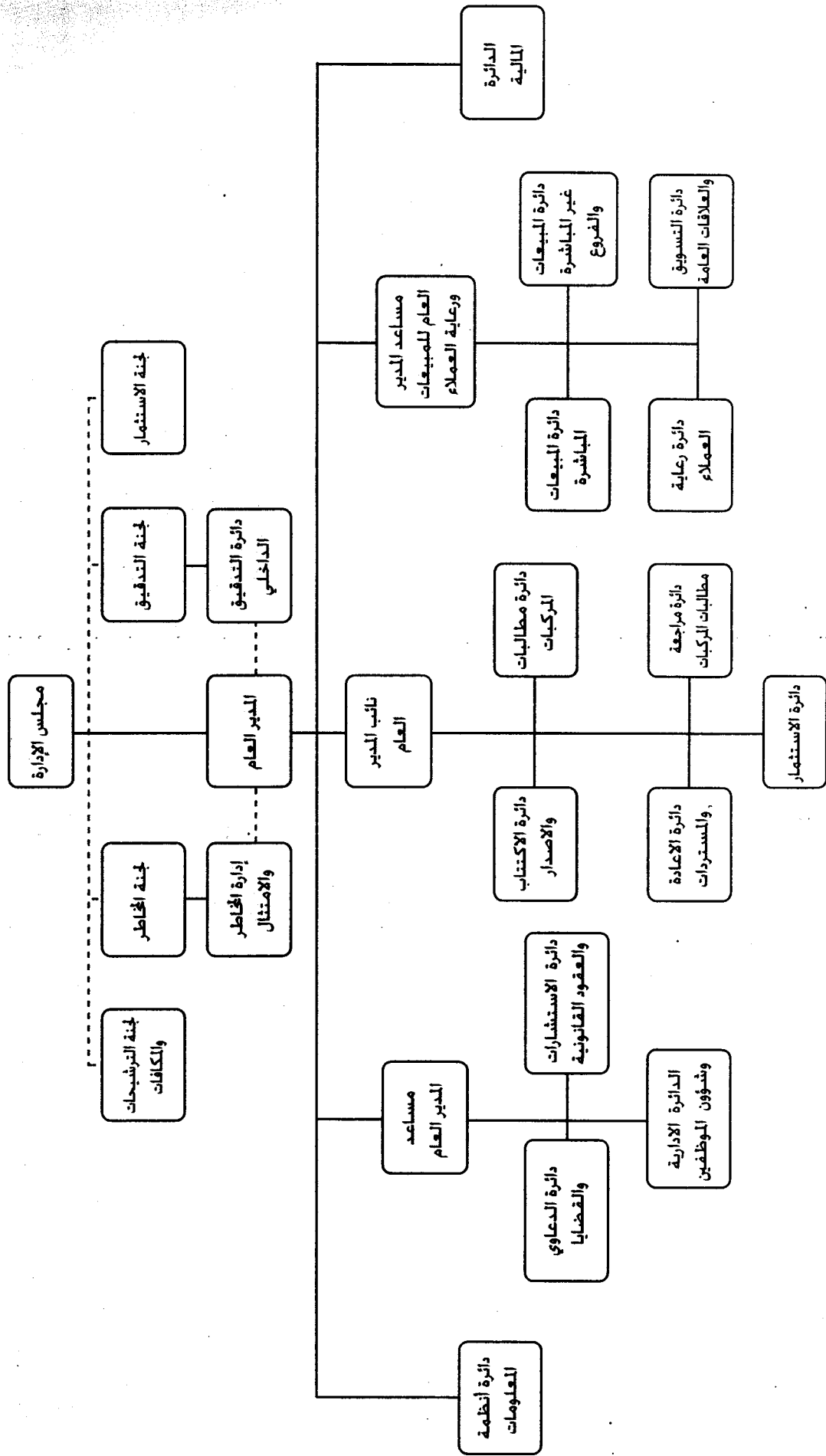

## بيانات الإفصاح

### • حركة دوران الموظفين:

عدد		عدد الموظفين				
		٢٠١١	٢٠١٢	٢٠١٣	٢٠١٤	٢٠١٥
خلال العام	٨٣	٩٤	١٠٠	١٠٩	١٠٣	
نهاية العام	٩٤	١٠٠	١٠٩	١٠٣	٩٤	

### • برامج التأهيل والتدريب لموظفي الشركة:

تقوم عملية التأهيل والتدريب في الشركة وفقاً للاحتياجات التدريبية ويتم التنفيذ باستخدام كافة وسائل التدريب المتاحة ومنها :

- التأهيل والتدريب الذاتي داخل الشركة في قاعة التدريب من قبل موظفي الشركة ذوي الاختصاص والخبرة.
- الإيفاد للمشاركة في الدورات التدريبية التي تطرحها مراكز التأهيل والتدريب المحلية وفي مختلف المجالات ذات العلاقة بأعمال الشركة وفقاً للاحتياجات.

- المشاركة في برامج التأهيل التي تطرحها هيئة التأمين والاتحاد الأردني لشركات التأمين.
- المشاركة في المؤتمرات والندوات ذات العلاقة بأعمال التأمين في داخل الأردن وخارجه.

وفيما يلي تفصيل للدورات التي التحق بها موظفو الشركة خلال العام:

عدد	اسم الدورة	محتوى
٣	ورشنة عمل في قانون الضمان الاجتماعي	الاتحاد الاردني لشركات التأمين
٢	BIBF Insurance Diploma	هيئة التأمين
٢	تقييم الاخطار في تأمين الحريق	الاتحاد الأردني لشركات التأمين
٢	ورشنة عمل بالتقارير الاكتوارية	فندق حياة عمان

١٠. تتولى إدارة الشركة التنفيذية بالتعاون مع إدارة المخاطر والامتثال والمدقق الداخلي رقابة وضبط المخاطر ضمن استراتيجية محددة، وعملت الشركة ولا زالت على إجراء توزيع استراتيجي للموجودات والمطلوبات بالإضافة الى تحليل لعمليات التكرز في القطاعات والأقسام المتأثرة منها.

١١. من أهم الإنجازات التي حققتها الشركة خلال عام ٢٠١١ أنها احتلت المرتبة الرابعة على مستوى أقساط التأمين في المملكة مما يؤكد استمرار ثقة العملاء بالشركة، بالإضافة لاحتلال الشركة المرتبة الثانية على مستوى المملكة من حيث حجم التعويضات المدفوعة للعملاء لتؤكد الشركة التزامها التام لعملائها في مقابل المخاطر التي يقومون بالتأمين ضدها.

## بيانات الإفصاح

١٢. لا يوجد أي أثر مالي لعمليات ذات طبيعة غير متكررة حدثت خلال السنة المالية ولا تدخل ضمن النشاط الرئيسي للشركة.

١٣. السلسلة الزمنية للأرباح أو الخسائر المتحققة والأرباح الموزعة وصافي حقوق المساهمين وسعر الورقة المالية:

٢٠١٤	٢٠١٣	٢٠١٢	٢٠١١	٢٠١٠	
١,٠٣٦,٠٥٠	(٢,٠٩٣,٤٠٤)	(١,٠٠٢,٨٥٨)	١٧٦,٩٨٢	(٩,٢٤٨,٧١٣)	صافي الأرباح (الخسائر) المتحققة
-	-	-	-	-	الأرباح الموزعة
١,٦٩٠	٢,٤٥	٣,٢٧	١,١٩	٠,٦١	سعر الإغلاق للسهم
١١,٢٤٢,٩٢٤	١٠,٦٣٧,٥٥٧	٩,٦٤٠,١١١	٩,٩٤٥,١١٥	٥٤١,٣٨٢	صافي حقوق المساهمين

١٤. تحليل المركز المالي للشركة بالنسب :

نسبة الملكية	٢٠١٤	٢٠١٣
العائد على حقوق الملكية	٢٨,٧%	٢%
العائد على الموجودات	١,٨%	(١٧,٠٨%)
العائد على رأس المال	٠,٥%	(٢٩%)
الموجودات الثابتة إلى حقوق الملكية	١,٧%	(٨٩%)
المطلوبات المتداولة إلى حقوق الملكية	٨٤,٢%	١٥٧,٠%
حقوق الملكية إلى الودائع	٢٤٧,٥%	٤٨٨١%
	٧٧٨,٤%	٤٦%

١٥. الخطة المستقبلية للشركة:

- منح الشركة قرض مساند بمبلغ (٢) مليون دينار من كبار المساهمين مع منح الشركة الحق في تحويله لرأس مال أو إعادته وذلك بعد مرور عام على قيده في دفاتر الشركة.
- رفع رأس مال الشركة بمبلغ (٩) مليون دينار على دفعتين مع العمل على إطفاء الخسائر المتركمة.
- تكثيف الجهود البيعية والتركيز على الحسابات التي تتميز بالربحية بهدف تحسين النتائج الفنية للشركة.
- التركيز على البيع المتقاطع كأداة فعالة وذات تكلفة منخفضة ولها أثر كبير في زيادة أحماس الشركة من مختلف أنواع التأمين.
- التركيز على البيع للأفراد والمؤسسات الصغيرة ومتوسطة الحجم كوسيلة لتنوع المحفظة وزيادة ربحيتها.
- البدء بدراسة وإقرار منتجات جديدة لغايات بيعها للعملاء بعيداً عن منتجات التأمين التقليدية.
- الارتقاء بمستوى دائرة الاكتتاب في الشركة ووضع إجراءات واضحة تضمن الاكتتاب الصحيح بعيداً عن كافة المخاطر.
- ضبط عملية إدارة المطالبات بشكل يضمن التقليل من التكاليف والتعويضات المدفوعة.
- البحث عن بنك محلي لدراسة عقد شراكة معه في عملية التأمين المصرفي.
- استقطاب عدد من الكفاءات للعمل في مختلف دوائر الشركة.
- التركيز على تدريب الموظفين تدريباً نوعياً لا كمياً بما يضمن تحسين جودة عملهم.

## بيانات الإفصاح

### ١٦. أتعاب التدقيق:

بلغت أتعاب التدقيق للشركة والشركات التابعة لعام ٢٠١١ مبلغ وقدره (١٥,٥٠٠) دينار أردني يضاف إليها ضريبة مبيعات (٢,٤٨٠) دينار أردني.

### ١٧. مساهمات أعضاء مجلس الادارة والإدارة التنفيذية العليا وأقربائهم:

• مساهمات أعضاء مجلس الادارة وأقربائهم:

الرقم	الاسم	ص	نسبة	ص	نسبة
١	السيد عيسى عابد الريموني السيد سامر عيسى الريموني	رئيس مجلس الادارة ابن العضو	٤,١٠٤,٠٠٣ ٢٧٩,٧٧٧	٤,١٠٤,٠٠٣ ٢٧٩,٧٧٧	٣٩,٥% ٢,٦٩%
٢	السيد "محمد سعيد" عبد الغني عرفة	نائب رئيس مجلس الادارة	٥,٠٠٠	٥,٠٠٠	٠,٠٥%
٣	السيد عاطف علي قندس	عضو مجلس ادارة	٢٣٢,٠٧٩	٢٣٢,٠٧٩	٢,٢٣%
٤	السادة سارنيا مارين انشورانس سيرفيز لمتد ويمثلها السيد حسان عبداللطيف ذكروب	عضو مجلس ادارة ممثل العضو	١٥٦,٠١٠ -	١٥٦,٠١٠ -	١,٥٠% -
٥	السادة شركة حدائق بابل المعلقة للاستثمارات ويمثلها السيد نصير عباس عبدالأمير الفاضلة عبير عباس عبدالأمير الأسدي السيد نمير نصير عباس الأمير	عضو مجلس ادارة ممثل العضو أخت ممثل العضو ابن ممثل العضو	١٠,٠٠٠ ٢٤٧,١٠٠ ٥١٩,٧٧٠ ٩٨,٨٦٠	١٠,٠٠٠ ٢٤٧,١٠٠ ٥١٩,٧٧٠ ٩٨,٨٦٠	٠,١% ٢,٣٨% ٥,٠٠% ١%
٦	السيدة ايلين فهد حداد	عضو مجلس ادارة	٥,٦١٣	٥,٦١٣	٠,٠٥%
٧	السيد راند عيسى الريموني	عضو مجلس ادارة	١٣٣,٨٥٢	١٣٣,٨٥٢	١,٣%

• مساهمات الإدارة التنفيذية وأقربائهم:

الرقم	الاسم	ص	نسبة	ص	نسبة
١	السيد راند عيسى الريموني	المدير العام	١٣٣,٨٥٢	١٣٣,٨٥٢	١,٣%

• لا يوجد اوراق مالية صادرة من قبل الشركة والمملوكة من قبل الشركات المسيطر عليها من قبل اعضاء مجلس الادارة واشخاص الادارة العليا ذوي السلطة التنفيذية وأقربائهم.

## ١٨. مكافآت ومزايا ورواتب مجلس الإدارة والتنفيذية

المزايا والمكافآت المدفوعة لرئيس وأعضاء مجلس الإدارة

أترقد	الاسم	المكافأة	المزايا	الرواتب
١	السيد عيسى عابد الريموني	٤,٨٠٠	-	٤,٨٠٠
٢	السيد "محمد سعيد" عبد الغني عرفة	٤,٨٠٠	-	٤,٨٠٠
٣	السيد عبد اللطيف علي قندس	٤,٨٠٠	٤,٣٧٧	٩,١٧٧
٤	السيد حسان عبدالطيف دكروب	٤,٨٠٠	٥١٧	٥,٣١٧
٥	السيد نصير عباس عبد الأمير	٤,٨٠٠	-	٤,٨٠٠
٦	السيدة ايلين فهد حداد	٤,٨٠٠	٢,٧٠١	٧,٥٠١
٧	السيد راند عيسى الريموني	٤,٨٠٠	-	٤,٨٠٠

بلغت رواتب ومكافآت ونفقات سفر الإدارة العليا للشركة لعام ٢٠١١ مبلغ (٧٨٨,٥٤٠) دينار أردني مقابل (٥٩٩,٧٤٢) دينار أردني لعام ٢٠١٠.

## ١٩. التبرعات

بلغت التبرعات المدفوعة لعام ٢٠١١ مبلغ وقدره (١,٠٠٠) دينار أردني موزعة كالتالي :

المبلغ	الاسم
٨٠٠	نادي سمو الامير علي للصم
٢٠٠	جمعية العلياء الخيرية لرعاية و مساعدة الايتام

٢٠. لا توجد أية عقود أو مشاريع أو ارتباطات تم عقدها مع رئيس مجلس الإدارة أو أعضاء المجلس أو المدير العام أو أي موظف في الشركة أو أقاربهم عدا عقود التأمين الخاصة بممتلكاتهم وأشخاصهم، أما بالنسبة للشركات التابعة فيوجد عقد مبرم بين الشركة التابعة شركة الرعاية الآن لإدارة التأمينات الصحية والشركة العربية الألمانية للتأمين وينص على إدارة التأمين الصحي للشركة العربية الألمانية للتأمين، أما بالنسبة لشركة البسمة الاستثمارية فلا توجد أي عقود أو مشاريع أو ارتباطات مبرمة مع الشركة العربية الألمانية للتأمين

٢١. لا توجد أي مساهمات للشركة في حماية البيئة وتتحصر مساهمة الشركة في خدمة المجتمع المحلي من خلال سياسة التوظيف للحد من البطالة ومن خلال الخدمات التأمينية المتنوعة.

٢٢. تم عقد (٦) جلسات لمجلس الإدارة خلال عام ٢٠١١.

## بيانات الإفصاح

### ثالثاً: الالتزام بتطبيق القواعد الإرشادية لدليل حوكمة الشركات

الجدول أدناه يبين مدى الالتزام بتطبيق القواعد الإرشادية لدليل حوكمة الشركات المساهمة المدرجة في بورصة عمان ماعدا النقاط المدرجة انهاء موضحة بالاسباب التي ادت الى عدم تطبيقها.

رقم البند	المادة	نوع	شكل	تاريخ	ملاحظات
٨	١١		X		يستعين مجلس الادارة برأي أي مستشار خارجي على نفقة الشركة شريطة موافقة أغلبية اعضاء المجلس وتجنب تضارب المصالح.
	٦		X		يتم الاعلان مسبقا عن موعد الإفصاح عن البيانات المالية قبل موعد اعلانها بما لا يقل عن ثلاثة ايام عمل
	١٤		X		وضع آلية لاستقبال الشكاوي والاقتراحات المقدمة من قبل المساهمين
	٢	ب/١	X		يشكل مجلس الادارة لجنة دائمة تسمى لجنة الترشيحات والمكافآت
	٦	٥	X		تقدم كل من اللجنتين قراراتهما وتوصياتهما الى مجلس الادارة وتقريرها حول أعمالها الى اجتماع الهيئة العامة العادي للشركة.
	١	٤	X		يتم الإفصاح عن عدد اجتماعات مجلس الادارة في التقرير السنوي للشركة
	١	٣	X		يوجه مجلس الادارة الدعوة الى كل مساهم لحضور اجتماع الهيئة العامة بالبريد الالكتروني الخاص بالمساهم قبل ٢١ يوما من التاريخ المقرر لعقد الاجتماع على ان يتم اعداد الترتيبات والاجراءات لعقد الاجتماع بما في ذلك الزمان والمكان
	٢	٦	X		يتم الاعلان عن موعد ومكان عقد اجتماع الهيئة العامة في ثلاث صحف يومية ولمرتين على الأقل وعلى الموقع الالكتروني للشركة

يتم توزيع الارباح خلال ٦٠ يوم من قرار الهيئة العامة بالاشارة الى المادة (٨) / الفصل الخامس من عقد التأسيس.	X			الحصول على الارباح السنوية للشركة خلال ثلاثين يوم من صدور قرار الهيئة العامة بتوزيعها	٦	
يتم ذلك من خلال المساهمين اللذين يملكون ٣٠٪ من اسهم الشركة استنادا الى قانون الشركات واستنادا الى المادة (٣٣) من عقد التأسيس الخاص بالشركة.	X			طلب عقد اجتماع هيئة عامة غير عادي وذلك للمطالبة باقالة مجلس ادارة الشركة او اي عضو فيه ، للمساهمين الذين يملكون ٢٠٪ من اسهم الشركة .		١١
لم يذكر ذلك في عقد التأسيس	X			يمارس مدقق الحسابات الخارجي واجباته لمدة سنة واحدة قابلة للتجديد على ان لا يتولى الشريك المسؤول في مدقق الحسابات في تمقق الحسابات الخارجي تدقيق حسابات الشركة لاكثر من اربع سنوات متتالية على ان لا يتم التجديد له لاكثر من اربعة سنوات متتالية ويجوز اعادة تكليفه بتدقيق حسابات الشركة بعد مرور سنتين على الاقل	٢	١

## رابعاً: الاقرارات

١. يقر مجلس إدارة الشركة العربية الألمانية للتأمين المساهمة العامة المحدودة حسب علمه واعتقاده بعدم وجود أية أمور جوهرية قد تؤثر على استمرارية الشركة خلال السنة المالية ٢٠١٢ .
٢. يقر مجلس الادارة بمسؤوليته عن اعداد البيانات المالية لعام ٢٠١١ ويفيد مجلس الادارة بأنه قد تم توفير نظام رقابة فعال في الشركة.

السيد عاطف علي قندس

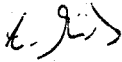

السيد "محمد سعيد" عبد الغني عرفة

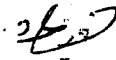

السيد عيسى عابد الريموني



السيدة ايلين فهد حداد



السيد نصير عباس عبد الأمير



السيد حسان عبداللطيف ذكروب

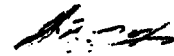

السيد رائد عيسى الريموني



٣. نقر بصحة ودقة واكتمال المعلومات والبيانات الواردة في التقرير .

التواقيع

المدير العام



رئيس مجلس الادارة

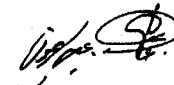

تقرير مدقق الحسابات القانوني والبيانات المالية

كما في ٢٠١١/١٢/٣١

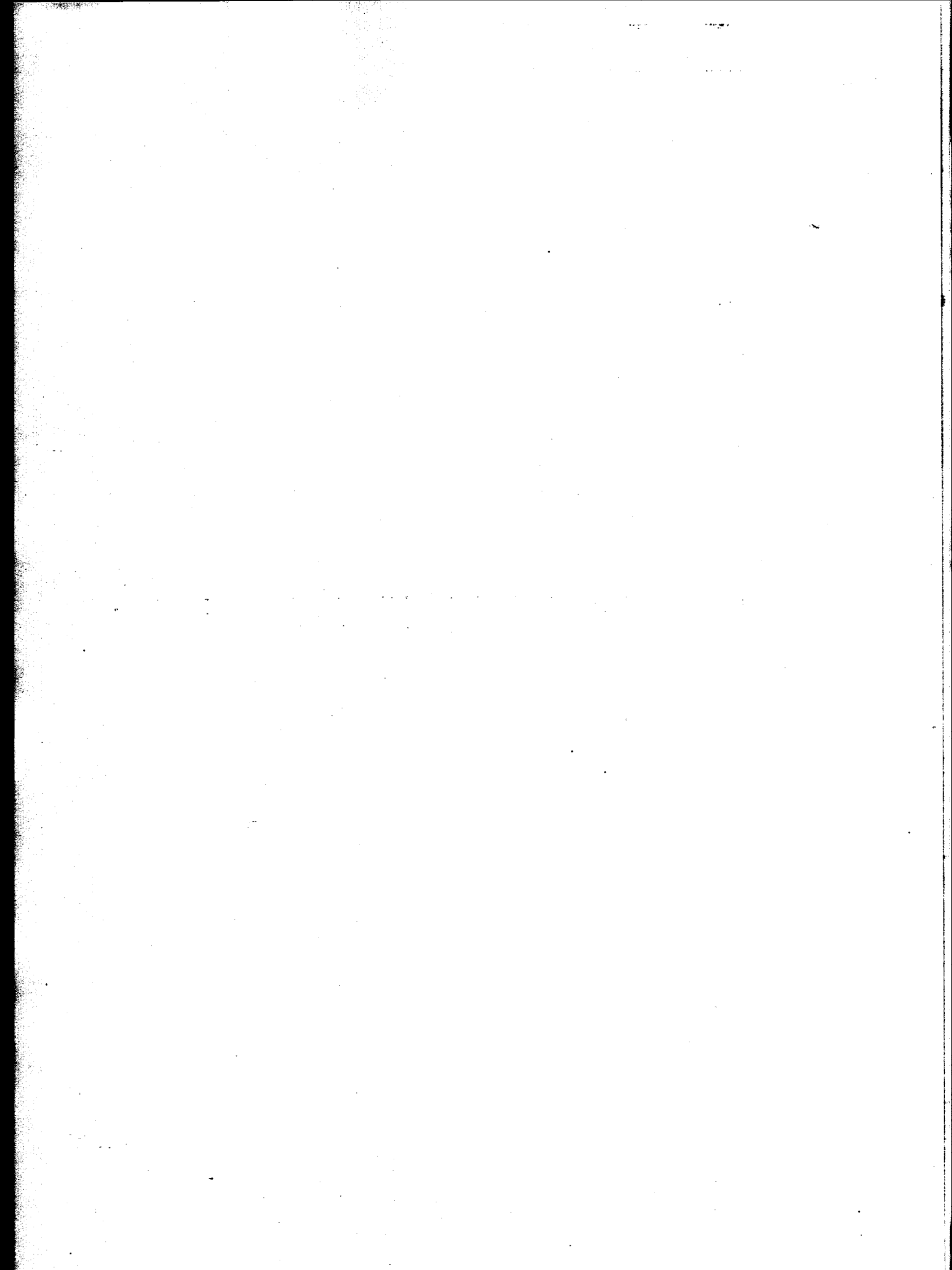

## تقرير المحاسب القانوني المستقل

### تقرير حول القوائم المالية الموحدة:

لقد دققنا القوائم المالية الموحدة المرفقة للشركة العربية الالمانية للتأمين المساهمة العامة المحدودة وشركاتها التابعة (المجموعة) والتي تتكون من قائمة المركز المالي الموحدة كما في ٣١ كانون الاول ٢٠١١ وقائمة الدخل الموحدة وقائمة الدخل الشامل الموحدة وقائمة التغيرات في حقوق الملكية الموحدة وقائمة التدفقات النقدية الموحدة للسنة المنتهية في ذلك التاريخ، وملخص لأهم السياسات المحاسبية والمعلومات الإيضاحية الأخرى.

### مسؤولية الإدارة عن القوائم المالية الموحدة:

إن مجلس الإدارة مسؤول عن إعداد هذه القوائم المالية الموحدة وعرضها بصورة عادلة وفقاً لمعايير التقارير المالية الدولية بالإضافة الى تحديد نظام الرقابة الداخلي الضروري لإعداد قوائم مالية خالية من الأخطاء الجوهرية سواء الناتجة عن احتيال أو خطأ.

### مسؤولية المحاسب القانوني المستقل:

إن مسؤوليتنا هي إبداء الرأي حول هذه القوائم المالية الموحدة إستناداً إلى تدقيقنا، لقد قمنا بتدقيقنا وفقاً للمعايير الدولية للتدقيق، وتتطلب منا هذه المعايير الالتزام بقواعد السلوك المهني وتخطيط وتنفيذ أعمال التدقيق للحصول على تأكيد معقول بأن القوائم المالية الموحدة خالية من الأخطاء الجوهرية.

يتضمن التدقيق القيام بإجراءات للحصول على أدلة مؤيدة للمبالغ والإيضاحات الواردة في القوائم المالية الموحدة. إن إختيار تلك الإجراءات يستند الى اجتهاد المحاسب القانوني بما في ذلك تقييم مخاطر الأخطاء الجوهرية في القوائم المالية الموحدة سواء الناتجة عن الإحتيال أو الخطأ. عند تقييم المحاسب القانوني للمخاطر يأخذ في الإعتبار نظام الرقابة الداخلي للشركة ذي الصلة بإعداد وعرض القوائم المالية الموحدة بصورة عادلة وذلك لتصميم إجراءات تدقيق ملائمة للظروف وليس بهدف إبداء رأي حول مدى فعالية نظام الرقابة الداخلي للشركة. يتضمن التدقيق كذلك تقييم ملاءمة السياسات المحاسبية المطبقة ومعقولية التقديرات المحاسبية التي قامت بها الإدارة، إضافة الى تقييم العرض العام للقوائم المالية الموحدة.

في اعتقادنا أن أدلة التدقيق التي حصلنا عليها كافية وملائمة وتوفر أساساً لإبداء الرأي.

### اساس الرأي المتحفظ:

١. لم نتسلم تأييدات مباشرة لزم معيدي التأمين الخارجية.

٢. هناك معلقات في تسوية حساب الاتحاد الاردني لشركات التأمين بقيمة ٢٢٤,٨٧٢ دينار لم يتم تسجيلها في الدفاتر.

٣. بلغت الخسائر المتراكمة للمجموعة ١٠,٠٦٦,٨٨٣ دينار كما في ٣١ كانون الاول ٢٠١١ اي ما يعادل ٩٦,٨٪ من راس مال المجموعة بالإضافة الى وجود عجز في راس المال العامل بقيمة ١٣,٠٤٥,٠٨٨ دينار كما تعاني المجموعة من نقص في السيولة مما يعتبر مؤشراً على عدم قدرة المجموعة على الاستمرار وبالتالي عدم قدرتها على تحقيق الوفاء بالتزاماتها في سياق العمل الطبيعي، ان قدرة المجموعة على الاستمرارية تعتمد على تنفيذ الخطة المستقبلية الواردة في ايضاح (٥٢).

## تقرير المحاسب القانوني المستقل

### الرأي المتحفظ:

برأينا وباستثناء اثر ما ذكر اعلاه فإن القوائم المالية الموحدة تظهر بعدالة، من كافة النواحي الجوهرية، المركز المالي الموحد للشركة العربية الامتية للتأمين المساهمة العامة المحدودة وشركاتها التابعة (المجموعة) كما في ٣١ كانون الاول ٢٠١١ وأداءها المالي الموحد وتدفقاتها النقدية الموحدة للسنة المنتهية في ذلك التاريخ وفقاً لمعايير التقارير المالية الدولية .

### تقرير حول المتطلبات القانونية:

١. عملاً بأحكام قانون الشركات الأردني رقم (٢٢) لسنة ١٩٩٧ والقوانين المعدلة له ، فقد حصلنا على المعلومات والإيضاحات التي رأيناها ضرورية لأداء مهمتنا ، كما تحتفظ المجموعة بقيود وسجلات محاسبية منظمة بصورة أصولية وان القوائم المالية الموحدة المرفقة والقوائم المالية الموحدة الواردة في تقرير مجلس الادارة متفقة معها.
٢. تجاوزت الخسائر المتراكمة ٥٠٪ من راس مال الشركة، وحسب قانون تنظيم اعمال التأمين لسنة ١٩٩٩ فإنه يجب على الشركة إتخاذ اجراءات محددة لتصويب أوضاعها بما ينسجم مع المادة (٤١) من قانون تنظيم اعمال التأمين.
٣. ان نسبة هامش الملاءة للشركة منخفضة عن النسبة المحددة من هيئة التأمين وفي ذلك مخالفة لتعليماتها.

استناداً الى كل ما تقدم فاننا نوصي الهيئة العامة المصادقة على القوائم المالية الموحدة المرفقة بعد الأخذ بالاعتبار ما ذكر اعلاه.

عن ابراهيم العباسي وشركاه

نبيل محمد عبيدات

اجازة رقم ٨٧٧ عمان في ١٠ نيسان ٢٠١٢

قائمة المركز المالي الموحدة كما في ٣١ كانون الاول ٢٠١١

قائمة (١)

٢٠١٠	٢٠١١	ايضاح	الموجودات
١,٢٧٧,٦٢٦	١,١٨٠,٢٤٤	٤	ودائع لدى البنوك
٣٠٥,٣٩٨	-	٥	موجودات مالية محتفظ بها للمتاجرة
-	٢٤,٢٣٢	٦	موجودات مالية بالقيمة العادلة من خلال قائمة الدخل
٢,٩٨١,٧٧٥	-	٧	موجودات مالية متوفرة للبيع
-	٢,٨٧٣,٧٧٥	٨	موجودات مالية بالقيمة العادلة من خلال قائمة الدخل الشامل الآخر
٥,٩٥٥,٧٤٦	٥,٣٣٦,٩٣٨	٩	استثمارات عقارية - الصافي
١٠,٥٢٠,٥٤٥	٩,٤١٥,١٨٩		مجموع الاستثمارات
٤١٥,٣٣٤	٦٥٨,٤٤٥	١٠	نقد في الصندوق ولدى البنوك
٨٣٢,٠٨٢	٧٥٩,٤٧٧	١١	أوراق القبض وشيكات برسم التحصيل
١١,٧٣٥,٢٥٦	٧,٤٢٧,٤٨٤	١٢	ذمم مدينة - بالصافي
١,٨٦٨,٦١٨	٤,٣٢٧,١٥٥	١٣	ذمم شركات التامين المدينة
٨,٣٧٥,٣٧٠	٨,٤٩٧,٦٩٥	١٤	ممتلكات ومعدات - الصافي
٣٢٧,١٨٥	٢٢٩,٥٩٦	١٥	موجودات غير ملموسة
٤٨٥,٢٣٣	٤٢٢,٧٠١	١٦	موجودات أخرى
٢٤,٠٣٩,٠٧٨	٢٢,٣٢٢,٥٥٣		المجموع
٣٤,٥٥٩,٦٢٣	٣١,٧٣٧,٧٤٢		مجموع الموجودات

رئيس مجلس الادارة المدير العام

تعد الإيضاحات المرفقة جزء من هذه القوائم المالية و تقرأ معها

تابع قائمة المركز المالي الموحدة كما في ٣١ كانون الأول ٢٠١١

قائمة (أ)

المطلوبات		صاح	
٥,٧٤٩,٣١٠	٣,٣٥١,٤٤٥		صافي مخصص الأقساط غير المكتسبة
-	٢١٨,٢٠٥		صافي مخصص العجز في الأقساط
٢,٢٠٠,٢٩٩	٦,١٧٢,٧٦٨		صافي مخصص الادعاءات تحت التسوية
٨١٢,١١٦	٧٨٩,٤٧٩	١٧	صافي المخصص الحسابي
٨,٧٦١,٧٢٥	١٠,٥٣١,٨٩٧		مجموع مطلوبات عقود التامين
٢,٢٥٩,٣٢٣	٣,١٤٧,٩٧٧	١٨	بنوك دائنة
٥,٣٣١,٨٧٤	٩,١٩٦,٦٢٧	١٩	نعم دائنة
٢,٣٩١,٤٥٦	٢,٤٧٧,٠٠٠	٢٠	نعم شركات التامين الدائنة
٤٥,٥٧٠	٤٤,٢٢٦	٢١	مخصصات مختلفة
١٦٨,٨٥٨	٤٣,١٨٤	٢٢	مخصص ضريبة الدخل
٤,٤٣٨,٦٠٠	٣,٦١٣,١٠٠	٢٣	القروض
-	١,٠٧١,٩٨٠		شيكات موجلة الدفع
١,٢١٧,١٠٢	١,٠٦٩,٣٢٧	٢٤	مطلوبات أخرى
٢٤,٦١٤,٥٠٨	٣١,١٩٥,٣١٨		مجموع المطلوبات
حقوق شركة وحقوق غير مسيطر			
١٠,٤٠٠,٦٨٠	١٠,٤٠٠,٦٨٠	٢٥	رأس المال المصرح به والمدفوع
٧٠٦,٦٠٧	٧٠٦,٦٠٧	٢٦	احتياطي إجباري
-	(٤٩٩,٠٢٢)	٢٧	احتياطي القيمة العادلة
(١,١٦٣,٤٢٠)	(١٠,٠٦٦,٨٨٣)	٢٨	( الخسائر المتراكمة ) في نهاية السنة
٩,٩٤٣,٨٦٧	٥٤١,٣٨٢		صافي حقوق الملكية
١,٢٤٨	١,٠٤٢	٢٩	حقوق غير المسيطرين
٣٤,٥٥٩,٦٢٣	٣١,٧٣٧,٧٤٢		مجموع المطلوبات وحقوق الملكية وحقوق غير المسيطرين

رئيس مجلس الادارة المدير العام

تعد الإيضاحات المرفقة جزء من هذه القوائم المالية و تقرأ معها

قائمة الدخل الموحدة كما في ٣١ كانون الاول ٢٠١١

قائمة (ب)

٢٠١١	٢٠١٠	صاح	شركات
٢٨,٥١٣,٥٣١	٢٣,٣٦٣,٣٤١		اجمالي الاقساط المكتتبة
(١٠,٣٦٩,١١١)	(٨,٤٤٩,٥٨٦)		يطرح : حصة معيدي التامين
١٨,١٤٤,٤٢٠	١٤,٩١٣,٧٥٥		صافي الاقساط المكتتبة
(١,٠٩٢,٢٣٨)	٢,٣٩٧,٨٦٥		صافي التغير في مخصص الاقساط غير المكتتبة
-	(٢١٨,٢٠٥)		صافي التغير في مخصص العجز في الاقساط
(١٢,٤٨٨)	٢٢,٦٣٧		صافي التغير في المخصص الحسابي
١٧,٠٣٩,٦٩٤	١٧,١١٦,٠٥٢		صافي ايرادات الاقساط المتحققة
١,١٠٧,٣٥٦	٧٩٩,١٦٥		ايرادات العمولات
٢,٤٢٢,٦٥٩	٢,٧١٢,١٦٤		بدل خدمة اصدار وثائق تأمين
٥٢,٠٩٦	٢٩,٧٣٦	٣٠	فوائد بنكية دانته
(٣٠٣,٤٩٣)	١٣٨,٩٨١	٣١	صافي ارباح ( خسائر ) الموجودات المالية والاستثمارات
٩٧,٩٧٥	١٨٩,٣٥٢	٣٢	ايرادات اخرى
٢٠,٤١٦,٢٨٧	٢٠,٩٨٥,٤٥٠		مجموع الايرادات
			التعويضات والخسائر والمصاريف
(٢٦,١٧٩,٠١٣)	(٣٧,٢٨٢,١٠٦)		التعويضات المدفوعة
(٣٢,٦٣٧)	(٣٦,٣٨٢)		استحقاق وتصفيات بوالص
٣,٠٧٥,١٥٠	٤,٤٤٨,٠٨٥		يطرح : مستردات
٩,٩٢٠,٥٦٠	١٣,٤٤١,٢٥٥		يطرح : حصة معيدي التامين
(١٣,٢١٥,٩٤٠)	(١٩,٤٢٩,١٤٨)		صافي التعويضات المدفوعة
(٨٧٤,٦٨٩)	(٣,٩٧٢,٤٦٩)		صافي التغير في مخصص الادعاءات
(١,١١٨,٣٧٤)	(١,٢٠٧,١٣٦)	٣٤	نقلات موظفين موزعة
(٦٣٣,٥٠٠)	(٤٨٤,١٩٣)	٣٣	مصاريف ادارية وعمومية موزعة
(٦٠١,٨٢٧)	(٥٦٢,٨٧٩)		اقساط فائض الخسارة
(١,٣٠٥,١٤٩)	(٩٨٦,٤٤٣)		تكاليف اقتناء البوالص
(٨٣٩,٧٨٠)	(٥٢٥,٦٣٧)		مصاريف اخرى خاصة بالاكتتاب
(١٨,٥٨٩,٢٥٩)	(٢٧,١٦٧,٩٠٥)		صافي عبء التعويضات
(١٥٨,٣٧٤)	(١٢١,٠٤٨)	٣٣	مصاريف ادارية وعمومية غير موزعة
(٢٧٩,٥٩٤)	(٣٠١,٧٨٥)	٣٤	نقلات الموظفين غير موزعة
(٢٥٩,٠٠٥)	(٢١٤,٩٢١)	٣٥	استهلاكات واطفاءات
-	(٩٦٢,٥٠٠)		ديون مشكوك في تحصيلها
-	(٥٨١,٨٥٨)		خسارة التدني في الاستثمارات العقارية
(٦١,٥١٦)	(٧,٥١٩)	٣٦	مصاريف اخرى غير موزعة
(١٠٧,٤٥٥)	(٥٣,٧٣٨)	٣٧	مصاريف عقارية غير موزعة
(١٨٤,٠٣٠)	(٤٢٥,١٣٢)		فوائد بنكية مدينة
(٥٠٠,١٧٤)	(٣٤٦,٥٧٣)	٣٨	مصاريف الشركات التابعة
(٤,٥٨٠)	-	٣٩	مصاريف اخرى
(١,٥٥٤,٧٢٨)	(٣,٠١٥,٠٧٤)		اجمالي المصروفات
٢٧٢,٣٠٠	(٩,١٩٧,٥٢٩)		(خسارة) ربح السنة قبل مخصص الضريبة
(٧١,٤٦٢)	-	٢٢	ضريبة الدخل
(٢٣,٨٥٦)	(٥١,١٨٤)		مخصصات الشركات التابعة
١٧٦,٩٨٢	(٩,٢٤٨,٧١٣)		(خسارة) ربح السنة بعد الضريبة
			يعود الى :
١٧٧,٢٣٤	(٩,٢٤٨,٥٠٧)		مساهمي الشركة
(٢٥٢)	(٢٠٦)		حقوق غير المسيطرين
٠,٠١٧	(٠,٨٨٩)	٤٠	(خسارة) ربح السنة

رئيس مجلس الادارة المدير العام

تعد الإيضاحات المرفقة جزء من هذه القوائم المالية وتقرأ معها

قائمة الدخل الشامل الموحدة كما في ٣١ كانون الاول ٢٠١١

قائمة (ج)

٢٠١٠	٢٠١١	بضوح	لموجودات
١٧٦,٩٨٢	(٩,٢٤٨,٧١٣)		(خسارة) ربح السنة بعد الضريبة
١٢٨,٠٢٢	(١٠٨,٠٠٠)		يضاف : بنود الدخل الشامل
٣٠٥,٠٠٤	(٩,٣٥٦,٧١٣)		التغير المتراكم في القيمة العادلة
			مجموع الدخل الشامل
			يعود الى :
٣٠٥,٢٥٦	(٩,٣٥٦,٥٠٧)		مساهمي الشركة
(٢٥٢)	(٢٠٦)		حقوق غير المسطرين
٣٠٥,٠٠٤	(٩,٣٥٦,٧١٣)		المجموع

رئيس مجلس الادارة المدير العام

تعد الإيضاحات المرفقة جزء من هذه القوائم المالية و تقرأ معها

إيضاحات حول القوائم المالية

قائمة (د)

السنة المحاسبية	حقوق غير مستطرين	احتياطي في القيمة العادلة	الاحتياطي الاجباري	رأس المال	الرصيد في ٣١ كانون الاول
السنة المحاسبية	السنة المحاسبية	السنة المحاسبية	السنة المحاسبية	السنة المحاسبية	السنة المحاسبية
٩,٩٤٥,١١٥	١,٢٤٨	(١,١٦٣,٤٢٠)	-	٧٠٦,٦٠٧	١٠,٤٠٠,٦٨٠
-	-	٣٩١,٠٢٢	(٣٩١,٠٢٢)	-	-
٩,٩٤٥,١١٥	١,٢٤٨	(٧٧٢,٣٩٨)	(٣٩١,٠٢٢)	٧٠٦,٦٠٧	١٠,٤٠٠,٦٨٠
(٩,٣٥٦,٧١٣)	(٢٠٦)	(٩,٢٤٨,٥٠٧)	(١٠٨,٠٠٠)	-	-
(٤٥,٩٧٨)	-	(٤٥,٩٧٨)	-	-	-
٥٤٢,٤٢٤	١,٠٤٢	(١٠,٠٦٦,٨٨٣)	(٤٩٩,٠٢٢)	٧٠٦,٦٠٧	١٠,٤٠٠,٦٨٠
٩,٦٤٠,١١١	١,٥٠٠	(١,٢٩٤,٨٤٦)	(١٢٨,٠٢٢)	٦٦٠,٧٩٩	١٠,٤٠٠,٦٨٠
٣٠٥,٠٠٤	(٢٥٢)	١٧٧,٢٣٤	١٢٨,٠٢٢	-	-
-	-	(٤٥,٨٠٨)	-	٤٥,٨٠٨	-
٩,٩٤٥,١١٥	١,٢٤٨	(١,١٦٣,٤٢٠)	-	٧٠٦,٦٠٧	١٠,٤٠٠,٦٨٠

تعد الإيضاحات المرفقة جزء من هذه القوائم المالية و تقرأ معها

المدير العام

رئيس مجلس الإدارة

إيضاحات حول القوائم المالية

قائمة (أ)

٢٠١١		٢٠١٠	
٢٧٢,٣٠٠	(٩,١٩٧,٥٢٩)		
٢٥٩,٠٠٥	٢١٤,٩٢١		
-	(٤٥,٩٧٨)		
-	٩٦٢,٥٠٠		
-	٣٥٠		
١,٠٩٢,٢٣٨	(٢,٣٩٧,٨٦٥)		
-	٢١٨,٢٠٥		
٨٧٤,٦٨٩	٣,٩٧٢,٤٦٩		
١٢,٤٨٨	(٢٢,٦٣٧)		
٤,٥٨٠	-		
٥,٤١٧	٣,٢٣٦		
٣٩١,٠٢٢	-		
-	٥٨١,٨٥٨		
٢٥٧,٣٦٨	-		
٣,١٦٩,١٠٧	(٥,٧١٠,٤٧٠)		
-	٣٠٥,٣٩٨		
	(٢٤,٢٣٢)		
١,٠٩٧,٣٧٢	٧٢,٦٠٥		
(٢,٣٦٩,٧٥٤)	٣,٤٧٥,٢٧٢		
١,٢٤٤,٩٤٢	(٢,٥٦٨,٥٣٧)		
(٨١,٢٤٩)	٤٢,٥٣٢		
(١,٣٨٥,٤٥٧)	٣,٨٦٤,٧٥٣		
(٧٣,٨٠٩)	(٤,٥٨٠)		
٧٣,٧٩٢	-		
(٣,١٠٨,٥١٠)	٨٥,٥٤٤		
-	١,٠٧١,٩٨٠		
٧٠١,٦٣٧	(١٤٧,٧٧٥)		
(٧٣١,٩٢٩)	٤٦٢,٤٩٠		
(٥,٠٠٠)	(١٧٦,٨٥٨)		
(٧٣٦,٩٢٩)	٢٨٥,٦٣٢		
(٧٩٤,٣٩٣)	(٢٠٢,٨٥١)		
-	(٢,٩٨١,٧٧٥)		
-	٢,٩٨١,٧٧٥		
(٢٥٢)	(٢٠٦)		
(٧٩٤,٦٤٥)	(٢٠٣,٠٥٧)		
٢,٤١٩,٥١٣	(٨٢٥,٥٠٠)		
٢,٤١٩,٥١٣	(٨٢٥,٥٠٠)		
٨٨٧,٩٣٩	(٧٤٢,٩٢٥)		
(١,٧٧٩,٣٠٢)	(٨٩١,٣٦٣)		
(٨٩١,٣٦٣)	(١,٦٣٤,٢٨٨)		

حساب إيرادات الاكتتاب لأعمال التامين على الحياة للسنة المنتهية في ٣١ كانون الأول ٢٠١١

تابع قائمة (أ)

		الأقساط المكتتبة
١,٤٩٣,٤٩٩	١,٤٠٨,٥٦٧	الأعمال المباشرة
١٥٦,١١٣	٧٥,٦٨٥	اعادة التامين الوارد
١,٦٤٩,٦١٢	١,٤٨٤,٢٥٢	اجمالي الاقساط
		يطرح
٢٣٥,٣٠١	٢٨٧,٧٣٧	أقساط اعادة التامين المحلية
٩٤٤,٧٣٠	٨٧٦,٩١٧	أقساط اعادة التامين الخارجية
٤٦٩,٥٨١	٣١٩,٥٩٨	صافي الاقساط
		يضاف
		رصيد أول المدة
-	-	صافي مخصص الأقساط غير المكتسبة
-	-	يطرح: حصة معيدي التامين
-	-	صافي مخصص الاقساط غير المكتسبة
٩٨٤,٢٣١	٩٦٠,١١٩	المخصص الحسابي
١٨٤,٦٠٣	١٤٨,٠٠٣	يطرح: حصة معيدي التامين
٧٩٩,٦٢٨	٨١٢,١١٦	صافي المخصص الحسابي
		يطرح
		رصيد آخر المدة
-	-	مخصص الأقساط غير المكتسبة
-	-	يطرح: حصة معيدي التامين
-	-	صافي مخصص الاقساط غير المكتسبة
٩٦٠,١١٩	٨٩٨,٩٨٦	المخصص الحسابي
١٤٨,٠٠٣	١٠٩,٥٠٧	يطرح: حصة معيدي التامين
٨١٢,١١٦	٧٨٩,٤٧٩	صافي المخصص الحسابي
٤٥٧,٠٩٣	٣٤٢,٢٣٥	صافي الإيرادات المتحققة من الأقساط المكتتبة

تعد الإيضاحات المرفقة جزء من هذه القوائم المالية و تقرأ معها

حساب إيرادات الإكتتاب لإعمال التأمين على الحياة للسنة المنتهية في ٣١ كانون الأول ٢٠١١

تابع قائمة (أ)

٢٠١١	٢٠١١	
شهر اذار	شهر رجب	
١,٠٩٧,٥٦٠	١,١٨٣,١١٣	التعويضات المدفوعة
٣٢,٦٣٧	٣٦,٣٨٢	استحقاق وتصفيات بوالص
-	-	يطرح
-	-	المستردات
٧١,٩٥١	٢٦٢,٠٢٤	حصة معيدي التأمين المحلي
٨٣٥,١١٦	٧٥١,٢٥٤	حصة معيدي التأمين الخارجي
٢٢٣,١٣٠	٢٠٦,٢١٧	صافي التعويضات المدفوعة
-	-	يضاف
-	-	مخصص الادعاءات آخر المدة
٤٠٣,٣٥٤	٧٢٥,١٦٠	مبلغه
٧,٢١٢	٨١,٤١٠	غير مبلغه
٣١٦,٦٠٧	٦٤٣,٠٩٠	يطرح: حصة معيدي التأمين
-	-	المستردات
-	-	صافي مخصص الادعاءات آخر المدة
٨٦,٧٤٧	٩٢,٠٧٠	مبلغه
٧,٢١٢	٨١,٤١٠	غير مبلغه
-	-	يطرح
-	-	مخصص الادعاءات أول المدة
١٨٥,٨٥٤	٤٠٣,٣٥٤	مبلغه
٧,٦٣٠	٧,٢١٢	غير مبلغه
١٣٩,٧١٩	٣١٦,٦٠٧	يطرح: حصة معيدي التأمين
-	-	المستردات
-	-	صافي مخصص الادعاءات أول المدة
٤٦,١٣٥	٨٦,٧٤٧	مبلغه
٧,٦٣٠	٧,٢١٢	غير مبلغه
٢٦٣,٣٢٤	٢٨٥,٧٣٨	صافي تكلفة التعويضات

تعد الإيضاحات المرفقة جزء من هذه القوائم المالية وقرأ معها

حساب ارباح ( خسائر ) الاكتتاب لاعمال التامين على الحياة للسنة المنتهية في ٣١ كانون الاول ٢٠١١

تابع قائمة ( هـ )

٤٥٧,٠٩٣	٣٤٢,٢٣٥	صافي الايرادات المتحققة من الأقساط المكتتبه
		يطرح
٢٦٣,٣٢٤	٢٨٥,٧٣٨	صافي تكلفة التعويضات
		يضاف
٦,٩٠٩	١٣,١١١	عمولات مقبوضة
١٤,٣٨٠	٩,٧٥٦	بدل خدمة اصدار وثائق التامين
٣٦,٠٢٦	٥٩,٩١٣	ايرادات اخرى
٢٥١,٠٨٤	١٣٩,٢٧٧	مجموع الايرادات
		يطرح
٧٢,١٤٩	٣٥,٦٨٥	عمولات مدفوعة
٥٠,٠٤٤	٧٤,٨٥٣	مصاريف ادارية خاصة بحسابات الاكتتاب
٥٨,٤٠٣	٥٢,٢٢٤	مصاريف اخرى
١٨٠,٥٩٦	١٦٢,٧٦٢	مجموع المصروفات
٧٠,٤٨٨	(٢٣,٤٨٥)	(خسارة) ربح الاكتتاب

تعد الإيضاحات المرفقة جزء من هذه القوائم المالية و تقرأ معها



٢٥,٨١,٤٥٢	٣٦,٩٨,٩٩٢	٧٧,٨١١	٢١٦,٨٠١	١٣,٨٤٧,٩٤٤	١٦,٩٧٠,٢٢٦	٥٧,٢٩٧	١٧٥,٦٦٥	٨١٥,٢٩٥	٥,٦١١,٨١١	-	-	٣٧١,٨٧٠	١١٢,٥٦٧	٩,٩٦١,٢٢٦	١٢,٩١٠,٩٧٨	التبرعات المدفوعة
٢,٠٩٥,٦٥٠	٤,٤٤٨,٠٨٥	-	-	١,٤٢٢,٢١٢	٢,٢٠٦,٦٣٧	٥٠	١٤,٥٢٩	٦٧,٤٢٢	٢٢,٩٩٢	-	-	١٦,٧٤٥	-	١,٥٥٨,١٠١	٢,١٠٤,٢٣٧	يسترجح
١,٦٦,٦٨٧	٢,٩٨٧,٧٢٢	-	-	-	-	٢,٠٠٠	١١,٠٩٧	١٥٩,٢٢٧	٢,٩٧٦,٦٦٦	-	-	-	-	٣٢٠	-	المستوفيات
٨,٥٥٦,٨٠٦	٩,٤٤٠,٢٥٤	١,٩٥٢	٦٥١,٧٦٨	٦,٩٧٧,٨٥٥	٦,١٦٧,٢٦٦	(١,٢٤٤)	٢٤,٧٠٩	٥٦١,٢٩٥	٢,٥٩٦,٩٩٠	-	-	٧٣٢,٢٢١	٨٦,٠٠١	١,٠٢٧,٠٨٦	٢٠,٢٥٥	حصة معيدي التأمين المحلي
١,٢,٩٩٧,٨١٠	١,٩,٢٢٢,٩٢١	٨,١٦٨	١٥,٠٢٢	٥,٤٤٦,٨٧٧	٨,٤٤٦,٦٧٢	٥٧,٤٤٦	١١٥,٢٢٠	٧٧,٥٩١	٦٥,٢٠٢	-	-	٨١,٩٠٤	٧٧,٥٦١	٧,٢٥٧,٧١٩	١,٠٥٠,٢,١٤١	حصة معيدي التأمين الخالجي
١,٠,٩٧٠,٦٠٨	٧,٨٥٧,٦٦٨	٢٩٩,٢٢٤	٥,٦٨٢	١,٢٠٢,٥١٨	٤٧,٠٢٤٨	٤٤٦,٧٧٤	٨٥٤,٨٢٦	٦,٤٤٧,٧٠٥	٢,٥٠٧,٨٧٨	-	-	٨٧٥,٩٢٩	١,١٦٤,٦١٠	١,٢٩٧,٤٤٨	٧,٨٠٢,٢٩٨	مخصص الاعانات آخر المدة
٤,٢٥٥,٥١٢	٥,٥٤٦,٧٥٩	٢,٦٦٥	٤,٠٠٠	٦,٠,٦٨١	٥٩,١,٧٦١	١٧,١٩٩	٦٥,٠٦٦	٢٤٢,٥٥٧	١٤٢,٦٣٧	-	-	٢,٠٠٠	٢١,٥٢٩	١١٠,٠٠٠	٤,٧١٢,٨٤٦	مباينة
٩,٠٥٨,٢٢٠	١,٥٧٢,٥٦٢	٧٧,٨٧٥	٤٤,١٨٠	٦,٨,٦٧٤	٥٥٨,٤٦٥	٧٨,٥٤٢	٧٢٢,٥٤٤	٦,٢٢٠,٥٧٧	٢,٢٧٧,٩٢٢	-	-	٧٧٢,٢٠٩	١,٠٥٩,٠٨٢	٨٧٤,٢٤٢	١,٦٩٢,٢٨١	غير مباينة
٢٤٦,٥١٤	٩٤٨,٦٤٥	-	-	-	-	-	-	-	-	-	-	-	-	٢٤٦,٥١٠	٩٤٨,٦٤٥	حصة معيدي التأمين
١,١٧٠,٧٧٨	٩٨٢,٥٠٩	٢,٧٥٩	١,٦٦٢	٥٩٤,٨٤٤	٢٢٢,٦٥٨	١٥٨,٢٢٦	١٩٤,٤٩٩	٢١٧,١٢٨	٢٥٧,١٩٢	-	-	٩٨,٦٢٠	١٢٢,٧٠٥	٥٨٦,٥٩٦	١,٦٦,٢٧١	مخصص الاعانات آخر المدة
٤,٢٥٥,٥١٢	٤,٩٥٠,٦٦٠	٢,٦٦٥	٤,٠٠٠	٦,٠,٦٨١	٧٧٨,٢٧٦	١٧,١٩٩	١,٨٤٤	٢٤٢,٥٥٧	١٤,٨١٠	-	-	٢,٠٠٠	٢,٢٢٢	١١٠,٠٠٠	٤,٧١٢,٨٤٦	مباينة
٩,٥٥٢,٥١٢	١,٠,٩٧٠,٦٠٨	٥٩,١٦٨	٢٩٩,٢٢٤	٤,٨٢,٢٢٢	١,٢٠٢,٥١٨	٢٩٢,٢٢٩	٤٤٦,٧٧٤	٦,١٤٢,٨٥١	٦,٤٤٧,٧٠٥	-	-	١,٠٩١,٩٠٩	٨٧٥,٩٢٩	١,٤٨٨,٢٥٤	١,٢٩٧,٤٤٨	مخصص الاعانات اول المدة
٢٤,٠,٢,٨	٤,٢٥٥,٥١٢	٢,٦٦٥	٢,٦٦٥	٤,٢٥٥,٥١٢	٦,٠,٦٨١	١٦,١١٦	١٧,١٩٩	٢٤٥,٠٢٩	٢٤٢,٥٥٧	-	-	٧,٠٩٦	٢,٠٠٠	٤٥,٢١٧	١١٠,٠٠٠	غير مباينة
٨,٤٦٦,٢٨٤	٩,٠٥٨,٢٢٠	٤٧,٦٦٦	٧٧,٨٧٥	٦,٠,٦٨١	٦,٠,٦٨١	١٤٢,٩٢٢	٧٨,٥٤٢	٥,٩٤٧,٨٩٦	٦,٢٢٠,٥٧٧	-	-	٩٢٨,٧١٤	٧٧٧,٢٠٩	١,١٢٢,٢٩٦	٨٧٤,٢٤٢	حصة معيدي التأمين
١٥٩,٥٥٢	٢٤٦,٥١٠	-	-	-	-	-	-	-	-	-	-	-	-	١٥٩,٥٥٢	٢٤٦,٥١٠	الاسترداد
١,٦٦,٦٨٧	١,١٧٠,٧٧٨	١١,٥٠٢	٢,٢٥٩	٢٢٧,٧٢	٥٩٤,٨٤٤	١٤٩,٦٠٦	١٩٤,٩٥٥	٢١٧,١٢٨	٢١٧,١٢٨	-	-	١٥٢,٦٤٥	٩٨,٦٢٠	١٥٥,٢٠٦	٥٨٦,٥٩٦	مباينة
٢٤,٠,٢,٨	٤,٢٥٥,٥١٢	٢,٦٦٥	٢,٦٦٥	٤,٢٥٥,٥١٢	٦,٠,٦٨١	١٦,١١٦	١٧,١٩٩	٢٤٥,٠٢٩	٢٤٢,٥٥٧	-	-	٧,٠٩٦	٢,٠٠٠	٤٥,٢١٧	١١٠,٠٠٠	غير مباينة
١,٢,٩٧٠,٦٠٥	٢,٢,١٥,٨٧٩	١٧,٠٨٥	٨,٦٨٢	٥,٨٤٥,٧٠٤	٨,٢,٢,٥٩٢	٦٧,٦٢٩	١٢٦,٢٢٢	٤٧,٢٩٢	(١,٢٢,٢٩٩)	-	-	٢٢,٧٢٢	٦٢,٠٠٨	٧,٨٢٦,٢٩٢	١٤,٦٨٦,٧١٢	مباينة

بعد الإيضاحات المرفقة جزء من هذه القوائم المالية وقرأ معها

## أعمال التأمينات العامة

- اجازة فرع التأمين الطبي
- اجازة التأمين البحري والنقل
- اجازة تأمين الطيران
- اجازة التأمين من الحريق والاضرار الاخرى للممتلكات
- اجازة تأمين المركبات
- اجازة فرع تأمين الحوادث
- اجازة التأمين من المسؤولية
- اجازة فرع تأمين المساعدة

## ٢- اهم السياسات المحاسبية

### أ- اسس اعداد القوائم المالية

- تم اعداد القوائم المالية للشركة وفقا للمعايير الصادرة عن مجلس معايير المحاسبة الدولية ووفقا للقوانين المحلية النافذة وبموجب النماذج الموضوعة من هيئة التأمين .

- تم اعداد القوائم المالية وفقا لمبدأ التكلفة التاريخية باستثناء الموجودات المالية من خلال قائمة الدخل والموجودات المالية من خلال قائمة الدخل الشامل والمشتقات المالية التي تظهر بالقيمة العادلة بتاريخ القوائم المالية ، وكذلك تم اظهار الموجودات والمطلوبات المالية المتحوط لها بالقيمة العادلة .

- ان الدينار الاردني هو عملة اظهار القوائم المالية والذي يمثل العملة الرئيسية للشركة.

### ب. التغييرات في السياسات المحاسبية

ان السياسات المحاسبية المتبعة للسنة متماثلة مع السياسات المحاسبية التي تم اتباعها في للسنة المنتهية كما في ٣١ كانون الاول ٢٠١٠ باستثناء اثر تطبيق مايلي:-

المعيار الدولي للتقارير المالية رقم (٩) "الادوات المالية"

قامت الشركة بالتطبيق المبكر للمعيار الدولي للتقارير المالية رقم (٩) في اعداد القوائم المالية كما في اول كانون الاول ٢٠١١ وفقاً لمتطلبات هيئة الاوراق المالية ، ووفقاً للأحكام الانتقالية للمعيار ، و عليه لم يتم تعديل ارقام المقارنة للسنة السابقة.

اوجد المعيار الدولي للتقارير المالية رقم (٩) "الادوات المالية" (صدر في تشرين الثاني ٢٠٠٩ و المعدل في تشرين الاول ٢٠١٠) متطلبات جديدة لتصنيف و قياس الموجودات المالية و المطلوبات المالية على النحو التالي :

. يتطلب المعيار الدولي للتقارير المالية رقم (٩) قياس جميع الموجودات المالية ضمن نطاق معيار المحاسبة الدولي (٣٩): "الاعتراف و القياس " بالتكلفة المطفأة او القيمة العادلة , وعلى وجه التحديد , الاستثمارات المحفوظ بها ضمن نماذج اعمال تهدف الى تحصيل التدفقات النقدية التعاقدية والتي تتمثل بدفعات من اصل الدين و الفائدة على رصيد الدين القائم و التي تقاس بالتكلفة المطفأة في نهاية الفترات المحاسبية . كما يتم قياس جميع الاستثمارات الاخرى (ادوات الملكية والدين) بقيمتها العادلة في نهاية الفترات المحاسبية .

. ان اهم تأثير للمعيار الدولي للتقارير المالية رقم (٩) بشأن تصنيف و قياس المطلوبات المالية , يتعلق بمحاسبة التغيرات في القيمة العادلة للمطلوبات المالية (تصنيف بالقيمة العادلة من خلال قائمة الدخل ) و المتعلق بمخاطر الائتمان لذلك الالتزام , و على وجه التحديد المطلوبات المالية التي تم تصنيفها بالقيمة العادلة من خلال قائمة الدخل فانه يتم الاعتراف بمقدار التغير في القيمة العادلة للمطلوبات المالية المتعلقة بالتغيرات في مخاطر الائتمان لذلك الالتزام ضمن بنود الدخل الشامل الاخرى , الا اذا كان الاعتراف بآثار التغيرات في مخاطر ائتمان المطلوبات ضمن بنود الدخل الشامل الاخرى من شأنه ان يخلق او يضخم عدم التطابق المحاسبي في قائمة الدخل . كما لا يجوز اعادة تدوير التغيرات في القيمة العادلة المتعلقة بمخاطر الائتمان للمطلوبات المالية الى قائمة الدخل وبموجب المعيار المحاسبي الدولي رقم (٣٩) , فانه يتم الاعتراف بكامل المبلغ من التغيير في القيمة العادلة للالتزام المالي بالقيمة العادلة من خلال قائمة الدخل في قائمة الدخل

ان تفاصيل اثر اتباع المعيار الدولي للتقارير المالية رقم (٩) مدرجة في الايضاح رقم (٤٨) حول القوائم المالية.

وفيما يلي اهم السياسات المحاسبية الجديدة والمعدلة و المتبعة خلال السنة المنتهية في ٣١ كانون الاول ٢٠١١

#### ١ - موجودات مالية وفق الكلفة المطفأة

- الموجودات المالية بالكلفة المطفأة هي الموجودات المالية التي تهدف ادارة الشركة وفقاً لنموذج أعمالها الاحتفاظ بها لتحصيل التدفقات النقدية التعاقدية و التي تتمثل بالدفعات من أصل الدين و الفائدة على رصيد الدين القائم .

- يتم اثبات الموجودات المالية وفق الكلفة المطفأة عند الشراء بالكلفة مضافاً إليها مصاريف الاقتناء , وتطفأ العلاوة / الخصم باستخدام طريقة الفائدة الفعالة , قيدياً على أو لحساب الفائدة, وينزل أية مخصصات ناتجة عن التذني في قيمتها يؤدي الى عدم امكانية استرداد الاصل او جزء منه , ويتم قيد أي تذني في قيمتها في قائمة الدخل .

- يمثل مبلغ التذني في قيمة الموجودات المالية وفق الكلفة المطفأة الفرق بين القيمة المثبتة في السجلات و القيمة الحالية للتدفقات النقدية المتوقعة المخصومة بسعر الفائدة الفعلي .

## ٢- موجودات مالية بالقيمة العادلة من خلال قائمة الدخل

- وهي الموجودات التي قامت الشركة بشراءها بهدف بيعها في المستقبل القريب وجني أرباح من خلال عمليات البيع والشراء والتقلبات في الاسعار السوقية لهذه الاوراق .

- تمثل الموجودات المالية بالقيمة العادلة من خلال قائمة الدخل استثمارات في اسهم شركات اخرى مدرجة في بورصة عمان وسوق دبي للاوراق المالية .

- يتم تسجيل الموجودات المالية بالقيمة العادلة من خلال قائمة الدخل بالقيمة العادلة عند الشراء ( تقيد مصاريف الاقتناء على قائمة الدخل عند الشراء ) ويعاد تقييمها في تاريخ القوائم المالية بالقيمة العادلة ، ويتم تسجيل التغيرات اللاحقة في القيمة العادلة في قائمة الدخل في نفس سنة حدوث التغير بما فيها التغير في القيمة العادلة الناتجة عن فروقات تحويل بنود الموجودات غير النقدية بالعملة الاجنبية ، وفي حال بيع هذه الموجودات أو جزء منها يتم أخذ الارباح والخسائر الناتجة عن ذلك في قائمة الدخل

- يتم تسجيل الارباح الموزعة او العوائد في قائمة الدخل عند تحققها ( اقرارها من الهيئة العامة للمساهمين ) .

## ٣- موجودات مالية بالقيمة العادلة من خلال قائمة الدخل الشامل

- وهي الموجودات المالية بالقيمة العادلة من خلال قائمة الدخل الشامل (الاستثمارات) التي لا يحتفظ بها لغرض المتاجرة ولا يحتفظ بها حتى تاريخ الاستحقاق ولا هي مما تم انشاؤها من قبل الشركة .

- تمثل الموجودات المالية بالقيمة العادلة من خلال قائمة الدخل الشامل استثمارات الشركة في اسهم شركات اخرى محلية وخارجية غير مدرجة في بورصة عمان او البورصات العربية .

- تقيد الموجودات المالية بالقيمة العادلة من خلال قائمة الدخل الشامل بالقيمة العادلة عند الاقتناء مضافا اليها مصاريف الاقتناء عند الشراء ويعاد تقييمها بالقيمة العادلة بتاريخ القوائم المالية ، وتقيد الارباح او الخسائر الناتجة عند اعادة التقييم في حساب مستقل ضمن حقوق الملكية وفي حال بيع هذه الموجودات او جزء منها او تدني قيمتها يتم قيد الارباح او الخسائر الناتجة عن ذلك في قائمة الدخل الشامل بما في ذلك المبالغ المفيدة سابقا في حقوق الملكية والتي تخص هذه الموجودات

- يتم أخذ الارباح الموزعة في قائمة الدخل.

وفيما يلي اهم السياسات المحاسبية المتبعة:-

#### ١- معلومات القطاعات

- قطاع الاعمال يمثل مجموعة من الموجودات والعمليات التي تشترك معاً في تقديم منتجات او خدمات خاضعة لمخاطر وعوائد تختلف عن تلك المتعلقة بقطاعات اخرى.

- القطاع الجغرافي يرتبط في تقديم منتجات او خدمات في بيئة اقتصادية محددة خاضعة لمخاطر وعوائد تختلف عن تلك المتعلقة بقطاعات عمل في بيئات اقتصادية.

#### ٢- تاريخ الاعتراف بالموجودات المالية

يتم الاعتراف بشراء وبيع الموجودات المالية في تاريخ المتاجرة ( تاريخ التزام الشركة ببيع او شراء الموجودات المالية ) .

#### ٣- القيمة العادلة

ان اسعار الاغلاق ( شراء موجودات / بيع مطلوبات ) بتاريخ القوائم المالية في اسواق نشطة تمثل القيمة العادلة للادوات والمشتقات المالية التي لها اسعار سوقية .

في حال عدم توفر اسعار معلنة او عدم وجود تداول نشط لبعض الادوات والمشتقات المالية او عدم نشاط السوق يتم تقدير قيمتها العادلة بعدة طرق منها .

- مقارنة بالقيمة السوقية الحالية لاداة مالية مشابهة لها الى حد كبير .

- تحليل التدفقات النقدية المستقبلية وخصم التدفقات النقدية المتوقعة بنسبة مستخدمة في اداة مالية مشابهة لها .

- نماذج تسعير الخيارات .

تهدف طرق التقييم الى الحصول على قيمة عادلة تعكس توقعات السوق وتأخذ بالاعتبار العوامل السوقية واية مخاطر او منافع متوقعة عند تقدير قيمة الادوات المالية ، وفي حال

وجود ادوات مالية يتعذر قياس قيمتها العادلة بشكل يعتمد عليه يتم اظهارها بالتكلفة بعد تنزيل اي تندي في قيمتها .

#### ٤- التندي في قيمة الموجودات المالية :

تقوم الشركة بمراجعة القيم المثبتة في السجلات للموجودات المالية في تاريخ الموقف المالي لتحديد فيما اذا كانت هنالك مؤشرات تدل على تندي في قيمتها افراديا او على شكل مجموعة ، وفي حالة وجود مثل هذه المؤشرات فانه يتم تقدير القيمة القابلة للاسترداد من اجل تحديد خسارة التندي .

٥- الاستثمارات العقارية :

تظهر الاستثمارات العقارية بالتكلفة بعد طرح الاستهلاك المتراكم ( باستثناء الاراضي ) ويتم استهلاك هذه الاستثمارات على مدى عمرها الانتاجي بنسبة ٢٪ سنوياً يتم تسجيل أي تدني في قيمتها في قائمة الدخل ، يتم تسجيل الإيرادات او المصاريف التشغيلية لهذه الاستثمارات في قائمة الدخل . يتم تقييم الاستثمارات العقارية بما يتفق مع القرارات الصادرة عن هيئة التأمين ويتم الإفصاح عن قيمتها العادلة في إيضاح الاستثمارات العقارية .

٦- النقد وما في حكمه .

يمثل النقد وما في حكمه نقد في الصندوق والارصدة لدى البنوك وودائع لدى البنوك وباستحقاقات لا تتجاوز الثلاثة اشهر بعد تنزيل حسابات البنوك الدائنة والارصدة مقيدة السحب.

٧- ذمم معيدي التأمين

تحتسب حصص معيدي التأمين من اقساط التأمين والتعويضات المدفوعة والمخصصات الفنية وكافة الحقوق والالتزامات المترتبة عن اعادة التأمين بناء على العقود المبرمة بين الشركة ومعيدي التأمين ووفقا لاساس الاستحقاق .

٨- التدني في قيمة موجودات اعادة التأمين

اذا كان هناك أي مؤشر يدل على انخفاض في قيمة موجودات اعادة التأمين الخاصة بالشركة صاحبة العقود المعاد تأمينها ، عندها على الشركة تخفيض القيمة الحالية لتلك العقود وتسجيل خسارة التدني في قائمة الدخل . يتم الاعتراف بالتدني في الحالات التالية فقط:

١. وجود دليل موضوعي نتيجة حدث حصل بعد تسجيل موجودات اعادة التأمين يؤكد على عدم قدرة الشركة على تحصيل كل المبالغ المستحقة تحت شروط العقود .

٢. يوجد لذلك الحدث اثر يمكن قياسه بشكل واضح وموثوق على المبالغ التي ستقوم الشركة بتحصيلها من معيد التأمين .

٩- تكاليف اقتناء بوالص التأمين

تمثل تكاليف اقتناء بوالص التأمين التكاليف التي تتكبدها الشركة مقابل بيع او اكتتاب او بدء عقود تأمين جديدة ويتم تسجيل تكاليف الاقتناء في قائمة الدخل .

١٠ - الممتلكات والمعدات

تظهر الممتلكات والمعدات بالتكلفة بعد تنزيل الاستهلاك المتركم واية خسائر تدني متراكمة ، ويتم استهلاك الممتلكات والمعدات (باستثناء الاراضي) عندما تكون جاهزة للاستخدام بطريقة القسط الثابت على مدى العمر الانتاجي المتوقع لها باستخدام النسب السنوية التالية ، ويتم تسجيل مصروف الاستهلاك في قائمة الدخل.

مباني / تحسينات اجور : ٢٪ .

وسائط نقل : ١٥٪ .

اجهزة الحاسب الالى : ٢٠٪ .

اثاث : ١٢٪ .

يتم احتساب استهلاك الممتلكات والمعدات عندما تكون هذه الموجودات جاهزة للاستخدام للاغراض المنوي استعمالها ( يجب اظهار كل مل قيمة مصروف الاستهلاك للسنة ضمن البند المخصص لذلك في قائمة الدخل .

تظهر الممتلكات والمعدات قيد الانشاء ، لاستعمال الشركة :

- عندما يقل المبلغ الممكن استرداده من أي من الممتلكات والمعدات عن صافي قيمتها الدفترية فانه يتم تخفيض قيمتها الى القيمة الممكن استردادها وتسجل قيمة التذني في قائمة الدخل.

- يتم مراجعة العمر الانتاجي للممتلكات والمعدات في نهاية كل عام ، فاذا كانت توقعات العمر الانتاجي تختلف عن التقديرات المعدة سابقا يتم تسجيل التغير في التقدير للسنوات اللاحقة باعتباره تغير في التقديرات .

- تظهر الارباح او الخسائر الناتجة عن استبعاد او حذف اي من الممتلكات والمعدات ، والتي تمثل الفرق بين المبلغ المتحصل من البيع والقيمة الدفترية للاصل في قائمة الدخل .

- يتم استبعاد الممتلكات والمعدات عند التخلص منها او عندما لا يعود اي منافع مستقبلية متوقعة من استخدامها او من التخلص منها .

١١ - الموجودات المالية المرهونة

وهي تلك الموجودات المالية المرهونة لصالح أطراف أخرى مع وجود حق للطرف الآخر بالتصرف فيها (بيع أو إعادة رهن) يستمر تقييم هذه الموجودات وفق السياسات المحاسبية المتبعة لتقييم كل منها حسب تصنيفه الأصلي .

١٢ - الموجودات غير الملموسة

أ- الشهرة

- يتم تسجيل الشهرة بالتكلفة التي تمثل الزيادة في تكلفة امتلاك أو شراء شركة تابعة أو شركات مملوكة مع شركات أخرى عن حصة الشركة في صافي القيمة العادلة لموجودات ومطلوبات والالتزامات الطارئة لتلك الشركة بتاريخ الامتلاك . يتم تسجيل الشهرة الناتجة عن الاستثمار في شركات تابعة في بند منفصل كموجودات غير ملموسة ، أما الشهرة الناتجة عن الاستثمار في شركات حليفة فتظهر كجزء من حساب الاستثمار في الشركة الحليفة ويتم لاحقاً تخفيض تكلفة الشهرة بأي تدني في قيمة الاستثمار .

- يتم توزيع الشهرة على وحدة/وحدات توليد النقد لأغراض اختبار التدني في القيمة .

- يتم إجراء اختبار لقيمة الشهرة في تاريخ كل قوائم مالية ويتم تخفيض قيمة الشهرة إذا كانت هناك دلالة على أن قيمة الشهرة قد تدنت وذلك في حال كانت القيمة القابلة للاسترداد المقدرة لوحدة / لوحدات توليد النقد التي تعود لها الشهرة أقل من القيمة المسجلة في الدفاتر لوحدة/وحدات توليد النقد ويتم تسجيل قيمة التدني في قائمة الدخل. ان خسارة التدني للشهرة لا يتم عكسها في الفترة اللاحقة .

- في حال بيع الشركة التابعة أو الشركة المملوكة بالشراكة مع شركات أخرى ، يتم أخذ قيمة الشهرة بالاعتبار عند تحديد مبلغ الربح أو الخسارة من عملية البيع .

ب- موجودات غير ملموسة الأخرى

الموجودات غير الملموسة التي يتم الحصول عليها من خلال الاندماج تقيّد بالقيمة العادلة في تاريخ الحصول عليها ، أما الموجودات غير الملموسة التي يتم الحصول عليها من خلال طريقة أخرى غير الاندماج فيتم تسجيلها بالتكلفة .

يتم تصنيف الموجودات غير الملموسة على أساس تقدير عمرها الزمني لفترة ٥ سنوات ، ويتم اطفاء الموجودات غير الملموسة بنسبة ٢٠٪ سنوياً ويتم قيد الاطفاء في قائمة الدخل ،

أما الموجودات غير الملموسة التي عمرها الزمني غير محدد فيتم مراجعة التدني في قيمتها في تاريخ القوائم المالية ويتم تسجيل أي تدني في قيمتها في قائمة الدخل.

لا يتم رسملة الموجودات غير الملموسة الناتجة داخلياً في الشركة ويتم تسجيلها في قائمة الدخل في نفس السنة .

يتم مراجعة اية مؤشرات على تدني قيمة الموجودات غير الملموسة في تاريخ القوائم المالية كذلك يتم مراجعة تقدير العمر الزمني لتلك الموجودات ويتم إجراء اية تعديلات على الفترات اللاحقة :

م- المخصصات

يتم الاعتراف بالمخصصات عندما يكون على الشركة التزامات في تاريخ الموقف المالي ناشئة عن أحداث سابقة وان تسديد الالتزامات محتمل ويمكن قياس قيمتها بشكل يعتمد عليه .

تمثل المبالغ المعترف بها كمخصصات افضل تقدير للمبالغ المطلوبة لتسوية الالتزام كما في تاريخ القوائم المالية مع الاخذ بعين الاعتبار المخاطر وعدم التيقن المرتبط بالالتزام ، عندما يتم تحديد قيمة المخصص على اساس التدفقات النقدية المقدرة لتسوية الالتزام الحالي فان قيمته الدفترية تمثل القيمة الحالية لهذه التدفقات النقدية .

عندما يكون من المتوقع ان يتم استرداد بعض او كافة المنافع الاقتصادية المطلوبة من اطراف اخرى لتسوية المخصص ، يتم الاعتراف بالذمة المدينة ضمن الموجودات اذا كان استلام التعويضات فعليا مؤكدا ويمكن قياس قيمتها بشكل يعتمد عليه .

١- المخصصات الفنية

يتم رصد المخصصات الفنية والاحتفاظ بها وفقا لتعليمات هيئة التأمين وذلك كما يلي :

١. يحسب مخصص الاقساط غير المكتسبة لاعمال التأمينات العامة على اساس عدد الايام المتبقية لانتهاء مدة وثيقة التأمين وعلى اعتبار ان عدد ايام السنة ٣٦٥ يوم ويستثنى من ذلك اجازة التأمين البحري والنقل حيث يحسب على اساس الاقساط المكتتبة للوثائق السارية بتاريخ اعداد القوائم المالية المقدمة وفقا لاحكام القانون والانظمة والتعليمات الصادرة بمقتضاه .
٢. يحسب مخصص الادعاءات ( المبلغة ) بتحديد الحد الاقصى لقيمة التكاليف الاجمالية المتوقعة لكل ادعاء على حدة .
٣. يحسب مخصص العجز في الاقساط ومخصص الادعاءات غير المبلغة بناء على خبرة الشركة وتقديراتها .
٤. يحسب مخصص الاقساط غير المكتسبة لاعمال التأمين على الحياة بناء على خبرة الشركة وتقديراتها .
٥. يحسب المخصص الحسابي لبوالص التأمين على الحياة وفقا لمعادلات اكتوارية تجري مراجعتها دوريا من قبل خبير اكتواري .

٢- مخصص تدني مدينون

يتم اخذ مخصص تدني للمدينين عندما يكون هناك دليل موضوعي بان الشركة لن تتمكن من تحصيل كامل او جزء من المبالغ المطلوبة ويحتسب هذا المخصص على اساس الفرق بين القيمة الدفترية والقيمة القابلة للاسترداد حيث تقوم الشركة بالافصاح عن الطريقة المستخدمة لاحتساب مخصص تدني المدينين .

يتم احتساب مخصص تدني مدينون بنسبة تتراوح ما بين ١٠٪ - ١٠٠٪ من اجمالي المدينين التي يزيد عمرها عن ٣٦٠ يوم .

٥- مخصص تعويض نهاية الخدمة .

يتم احتسابي مخصص تعويض نهاية الخدمة للموظفين وفقا لسياسة الشركة التي تتوافق مع قانون العمل الاردني .

يتم تسجيل التعويضات السنوية المدفوعة للموظفين الذين يتركون الخدمة على حساب مخصص تعويض نهاية الخدمة عند دفعها ويتم اخذ مخصص للالتزام المترتبة على الشركة عن تعويض نهاية الخدمة للموظفين في قائمة الدخل .

ن- اختبار كفاية الالتزام

يتم بتاريخ المركز المالي تقييم كفاية وملاءمة مطلوبات التأمين وذلك عن طريق احتساب القيمة الحالية للتدفقات النقدية المستقبلية الخاصة بعقود التأمين القائمة .

اذا ظهر التقييم ان القيمة الحالية لمطلوبات التأمين ( نفقات شراء مختلفة اقل ملائمة واصول غير ملموسة ذات علاقة ) غير كافية بالمقارنة مع التدفقات النقدية المستقبلية المتوقعة عندها يتم ادراج كامل قيمة النقص في قائمة الدخل .

س- ضريبة الدخل

يمثل مصاريف الضرائب مبالغ الضرائب المستحقة والضرائب الموجبة .

١- الضرائب المستحقة

تحسب مصاريف الضرائب المستحقة على اساس الارباح الخاضعة للضريبة ، وتختلف الارباح الخاضعة للضريبة عن الارباح المعلنة في قائمة الدخل لان الارباح المعلنة تشمل ايرادات غير خاضعة للضريبة او مصاريف غير قابلة للتزليل في السنة المالية وانما في سنوات لاحقة او الخسائر المتراكمة المقبولة ضريبيا او بنود ليست خاضعة او مقبولة للتزليل لاغراض ضريبية .

تحسب الضرائب بموجب النسب الضرائبية المقررة بموجب القوانين والانظمة والتعليمات في البلدان التي تعمل بها الشركة .

٢- الضرائب المؤجلة

إن الضرائب المؤجلة هي الضرائب المتوقعة دفعها أو استردادها نتيجة الفروقات الزمنية المؤقتة بين قيمة الموجودات أو المطلوبات في القوائم المالية والقيمة التي يتم احتساب الربح الضريبي على أساسها يتم احتساب الضرائب باستخدام طريقة الالتزام بالموقف المالي وتحتسب الضرائب المؤجلة وفقا للنسب الضريبية التي يتوقع تطبيقها عند تسوية الالتزام الضريبي أو تحقيق الموجودات الضريبية المؤجلة .

يتم مراجعة رصيد الموجودات الضريبية المؤجلة في تاريخ القوائم المالية ويتم تخفيضها في حالة توقع عدم إمكانية الاستفادة من تلك الموجودات الضريبية جزئيا أو كليا أو بتسديد الالتزام الضريبي أو انقضاء الحاجة له .

ع- التقاص

يتم إجراء تقاص بين الموجودات المالية والمطلوبات المالية وإظهار المبلغ الصافي في الموقف المالي فقط عندما تتوفر الحقوق القانونية الملزمة وكذلك عندما يتم تسويتها على أساس التقاص أو يكون تحقق الموجودات وتسوية المطلوبات في نفس الوقت .

ف- تحقق الإيرادات

أ- عقود التامين

يتم تسجيل اقساط التامين الناتجة عن عقود التامين كإيرادات للسنة ( اقساط تامين مكتسبة ) على أساس الفترات الزمنية المستحقة وبما يتناسب مع فترة التغطية التامينية ، يتم تسجيل اقساط التامين غير المكتسبة من خلال عقود تامين كما بتاريخ الموقف المالي ضمن المطلوبات كاقساط تامين غير مكتسبة .

يتم قيد الادعاءات ومصاريف تسويات الخسائر المتكبدة ضمن قائمة الدخل على أساس قيمة الالتزام المتوقع للتعويض العائد الى حملة عقد التامين أو الى اطراف اخرى متضررة .

ب- إيرادات التوزيعات والفوائد

يتم تحقق إيرادات التوزيعات من الاستثمارات عندما ينشأ حق للمساهمين باستلام دفعات عن توزيعات الأرباح وذلك عند إقرارها من الهيئة العامة للمساهمين .

يتم احتساب إيرادات الفوائد وفقا لاساس الاستحقاق على اساس الفترات الزمنية المستحقة والمبالغ الاصلية ومعدل الفائدة المكتسب .

#### ج- ايراد الايجارات

يتم الاعتراف بايرادات الايجارات من الاستثمارات العقارية بعقود ايجار تشغيلية بطريقة القسط الثابت على مدة تلك العقود ، يتم الاعتراف بالمصاريف الاخرى بناء على اساس الاستحقاق.

#### ص- الاعتراف بالمصاريف

يتم اطفاء كافة العمولات والتكاليف الاخرى للحصول على وثائق التأمين الجديدة او المجددة في قائمة الدخل في سنة حدوثها ويتم الاعتراف بالمصاريف الاخرى بناء على اساس الاستحقاق .

#### ق- تعويضات التأمين

تمثل تعويضات التأمين الادعاءات المدفوعة خلال الفترة والتغير في مخصص الادعاءات . تشمل تعويضات التأمين كل المبالغ المدفوعة خلال العام سواء كانت تخص الفترة الحالية او السنوات السابقة . تمثل الادعاءات تحت التسوية اعلى قيمة مقدرة لتسوية كافة الادعاءات الناتجة عن احداث حصلت قبل تاريخ الموقف المالي ولكن لم يتم تسويتها حتى تاريخه . يتم احتساب الادعاءات تحت التسوية على اساس افضل معلومات متوفرة في تاريخ اقفال القوائم المالية وتشمل مخصص للادعاءات غير المبلغة .

#### ر- تعويضات الحطام والتنازل

يتم الاخذ في الاعتبار العائد المتوقع من الحطام وتعويضات التنازل عند قياس الالتزام لمقابلة الادعاءات .

#### خ- المصاريف الادارية والعمومية

يتم تحميل كافة المصاريف الادارية والعمومية القابلة للتوزيع لكل نوع تأمين على حداً كما يتم توزيع ٨٠% من المصاريف الادارية والعمومية غير القابلة للتوزيع على دوائر التأمين المختلفة على اساس الاقساط المتحققة لكل دائرة منسوبة الى اجمالي الاقساط.

#### ش- نفقات الموظفين

يتم تحميل كافة نفقات الموظفين القابلة للتوزيع لكل فرع تأمين على حداً كما يتم توزيع ٨٠% من نفقات الموظفين غير القابلة للتوزيع على دوائر

## غ- العملات الاجنبية .

يتم تسجيل المعاملات التي تتم بالعملات الاجنبية خلال الفترة بأسعار الصرف السائدة في تاريخ اجراء المعاملات .

يتم تحويل ارصدة الموجودات المالية والمطلوبات المالية بأسعار العملات الاجنبية الوسطية السائدة في تاريخ الموقف المالي والمعلنة من البنك المركزي الاردني .

يتم تحويل الموجودات غير المالية والمطلوبات غير المالية بالعملات الاجنبية والظاهرة بالقيمة العادلة في تاريخ تحديد قيمتها العادلة .  
يتم تسجيل الارباح والخسائر الناتجة عن تحويل العملات الاجنبية في قائمة الدخل  
يتم تسجيل فروقات التحويل لبند الموجودات والمطلوبات بالعملات الاجنبية غير النقدية كجزء من التغير في القيمة العادلة .

## ت- تكاليف اصدار أو شراء أسهم شركة التأمين

يتم قيد أية تكاليف ناتجة عن اصدار أو شراء أسهم شركة التأمين على الارباح المدورة (بالصافي بعد الاثر الضريبي لهذه التكاليف ان وجدت) اذا لم تستكمل عملية الاصدار أو الشراء فيتم قيد هذه التكاليف كمصاريف على قائمة الدخل

## ث- استخدام التقديرات

ان اعداد القوائم المالية وتطبيق السياسات المحاسبية يتطلب من ادارة الشركة القيام بتقديرات واجتهادات تؤثر على مبالغ الموجودات والمطلوبات المالية والافصاح عن الالتزامات المحتملة ، كما ان هذه التقديرات والاجتهادات تؤثر في الايرادات والمصاريف والمخصصات وكذلك في التغييرات في القيمة العادلة التي تظهر ضمن حقوق الملكية وبشكل خاص يتطلب من ادارة ادارة الشركة اصدار احكام واجتهادات هامة لتقدير مبالغ التدفقات النقدية المستقبلية واولقاتها . ان التقديرات المذكورة مبنية بالضرورة على فرضيات وعوامل متعددة لها درجات متفاوتة من التقدير وعدم التيقن وان النتائج الفعلية قد تختلف عن التقديرات وذلك نتيجة التغيرات الناجمة عن اوضاع وظروف تلك التقديرات في المستقبل .

اننا نعتقد بان تقديرنا ضمن القوائم المالية معقولة ومفصلة على النحو التالي :

- يتم تكوين مخصص تدني مدينين اعتمادا على اسس وفرضيات معتمدة من قبل ادارة الشركة لتقدير المخصص الواجب تكوينه بموجب متطلبات المعايير الدولية للتقارير الدولية .
- يتم تحميل الفترة المالية بما يخصها من نفقة ضريبة الدخل وفقا للانظمة والقوانين.
- تقوم الادارة باعادة تقدير الاعمار الانتاجية للاصول الملموسة بشكل دوري لغايات احتساب الاستهلاكات السنوية اعتمادا على الحالة

## إيضاحات حول القوائم المالية

- العامة لتلك الأصول وتقديرات الأعمار الانتاجية المتوقعة في المستقبل ، ويتم اخذ خسارة التدني ( ان وجدت ) في قائمة الدخل .
- يتم تقدير مخصص الادعاءات والمخصصات الفنية اعتمادا على دراسات فنية ووفقا لتعليمات هيئة التأمين كما يتم احتساب المخصص الحسابي وفقا لدراسات اکتوارية.
- يتم تكوين مخصص لقاء القضايا المقامة ضد الشركة اعتمادا على دراسة قانونية معدة من قبل محامي الشركة والتي بموجبها يتم تحديد المخاطر المحتمل حدوثها في المستقبل ، ويعاد النظر في تلك الدراسات بشكل دوري
- تقوم الإدارة بمراجعة دورية للموجودات المالية والتي تظهر بالكلفة لتقدير أي تدني في قيمتها ويتم اخذ هذا التدني في قائمة الدخل للسنة .

### ٣- أسس توحيد القوائم المالية

تمثل القوائم المالية الموحدة القوائم المالية للشركة والشركات التابعة لها والخاضعة لسيطرتها ، تتحقق السيطرة عندما تمتلك الشركة القدرة على التحكم في السياسات المالية والتشغيلية للشركات التابعة وذلك للحصول على منافع من أنشطتها ويتم استبعاد المعاملات والارصدة والایرادات والمصرفات المتبادلة بالكامل فيما بين الشركة والشركات التابعة لها.

يتم توحيد نتائج عمليات الشركات التابعة في قائمة الدخل الموحد من تاريخ تملكها وهو التاريخ الذي يجري فيه فعليا انتقال سيطرة الشركة على الشركات التابعة ، ويتم توحيد نتائج عمليات الشركات التابعة التي تم التخلص منها في قائمة الدخل الموحد حتى تاريخ التخلص وهو التاريخ الذي تفقد الشركة فيه السيطرة على الشركات التابعة .

يتم اعداد القوائم المالية للشركة /الشركات التابعة لنفس السنة المالية لشركة التأمين باستخدام نفس السياسات المحاسبية المتبعة في شركة التأمين اذا كانت الشركة / الشركات التابعة تتبع سياسات محاسبية تختلف عن تلك المتبعة في شركة التأمين فيتم اجراء التعديلات اللازمة على القوائم المالية للشركة / الشركات التابعة للتطبيق مع السياسات المحاسبية المتبعة في شركة التأمين .

تمثل حقوق غير المسيطرين ذلك الجزء غير المملوك من قبل الشركة من حقوق الملكية في الشركات التابعة ويتم اظهار حقوق غير المسيطرين في صافي موجودات الشركات التابعة في بند منفصل ضمن حقوق الملكية للمجموعة.

حصص		رأس مال شركة		سم الشركة	
١,٧٧٦,٢٦١	٣١٤,٤١٨	%١٠٠	١,٠٠٠,٠٠٠	محدودة مسؤولية	شركة الرعاية الان لادارة التأمينات الصحية
٢٠,٨٣٥	(٣,٩٢٠)	%٩٥	٣٠,٠٠٠	محدودة مسؤولية	شركة البسمة الاستثمارية
لا يوجد قيمة عادلة للاستثمارات اعلاه كونها شركات محدودة مسؤولية ولا يوجد لها أسعار اغلاق .					
ملخص الموجودات والمطلوبات وايرادات وارباح وخسائر الشركات التابعة .					

رأس مال شركة		مطلوبات		سم الشركة	
	دينار اردني	دينار اردني	دينار اردني	دينار اردني	
	٣١٤,٤١٨	٧١٠,٤٤٣	٨٩,٦٦٨	١,٨٦٥,٩٢٩	شركة الرعاية الان لادارة التأمينات الصحية
	(٣,٩٢٠)	-	١,٣١٠,٤٣٢	١,٣٣١,٢٦٧	شركة البسمة الاستثمارية (الموحدة)

## إيضاحات حول القوائم المالية

٤- ودائع لدى البنوك

أ - ان تفصيل هذا البند هي كما يلي :-

٢٠٠,٠٠٠	٢٠٠,٠٠٠	بنك المؤسسة العربية المصرفية
٥٨٣,٠٧٧	٦٤٧,٧٤٣	بنك الاتحاد للائحة والاستثمار
٢٧,٢٣١	٢,٦٧٧	البنك التجاري الاردني
٤٦٧,٣١٨	٣٢٩,٨٢٤	ستاندرد تشارترد
١,٢٧٧,٦٢٦	١,١٨٠,٢٤٤	المجموع

- تتراوح معدلات الفائدة على الودائع لدى البنوك بالدينار الاردني من 4.5% إلى 6.25% سنوياً.

- بلغت الودائع المرهونة لامر مدير عام هيئة التأمين بالاضافة الى وظيفته 325,000 دينار كما في 31 كانون الاول 2011 (325,000 دينار كما في 31 كانون الاول 2010) لدى بنك ستاندرد تشارترد.

٣٢٥,٠٠٠	٣٢٥,٠٠٠	بنك ستاندرد تشارترد
٣٢٥,٠٠٠	٣٢٥,٠٠٠	المجموع

- بلغت الارصدة مقيدة السحب 847,743 دينار كما في 31 كانون الاول 2011 (مقابل 783,077 دينار للسنة السابقة).

٥- موجودات مالية محتفظ بها للمتاجرة

- ان تفصيل هذا البند هي كما يلي :-

١٦٣,٠١٤	-	اسهم مدرجة في سوق عمان المالي
١٤٢,٣٨٤	-	اسهم مدرجة في اسواق خارجية
٣٠٥,٣٩٨	-	المجموع

ايضاحات حول القوائم المالية

٦- موجودات مالية بالقيمة العادلة من خلال قائمة الدخل  
- ان تفصيل هذا البند هي كما يلي :-

-	٢٤,٢٣٢	اسهم مدرجة في سوق عمان المالي
-	-	اسهم مدرجه في اسواق خارجية
-	٢٤,٢٣٢	المجموع

٧- موجودات مالية متوفرة للبيع  
- ان تفصيل هذا البند هي كما يلي :-

١٥٠,٠٠٠	-	اسهم مدرجة - داخل الاردن
٢,٣٤٥,٢٦٠	-	اسهم غير مدرجة - داخل الاردن
٤٨٦,٥١٥	-	اسهم غير مدرجة - خارج الاردن
٢,٩٨١,٧٧٥	-	المجموع

## إيضاحات حول القوائم المالية

٨- موجودات مالية بالقيمة العادلة من خلال قائمة الدخل الشامل الآخر  
- ان تفصيل هذا البند هي كما يلي :-

-	٤٢,٠٠٠	اسهم مدرجة - داخل الاردن
-	٢,٣٤٥,٢٦٠	اسهم غير مدرجة - داخل الاردن
-	٤٨٦,٥١٥	اسهم غير مدرجة - خارج الاردن
-	٢,٨٧٣,٧٧٥	المجموع

- ان الموجودات المالية بالقيمة العادلة اعلاه تم اظهارها بالتكلفة وذلك لتعذر قياس القيمة العادلة لها بشكل موثوق

٩ - استثمارات عقارية - الصافي  
أ - ان تفصيل هذا البند هي كما يلي :-

		داخل الاردن
١٣٧,٣٠٠	١٣٧,٣٠٠	ارض - الشركة التابعة
٤,٠٦٨,٨٠٠	٤,٠٦٨,٨٠٠	اراضي
١,٨٤٧,٥٢٣	١,٨٤٧,٥٢٣	مباني *
(١٦٦,٢٧٧)	(٢٠٣,٢٢٧)	الاستهلاك المتراكم للمباني
-	(٥٨١,٨٥٨)	خسائر تدني استثمارات عقارية
٥,٨٨٧,٣٤٦	٥,٢٦٨,٥٣٨	المجموع
٦٨,٤٠٠	٦٨,٤٠٠	دفعات على حساب شراء اراضي
٥,٩٥٥,٧٤٦	٥,٣٣٦,٩٣٨	الصافي

## ايضاحات حول القوائم المالية

ب - بلغت القيمة العادلة للاستثمارات العقارية ٦,٠٨٨,٤٠٤ دينار اردني كما في ٣١ كانون الاول ٢٠١٠ وذلك بالاعتماد على متوسط ثلاث خبراء مختصين في مجال تقييم العقارات.

ج - هناك اراضي مرهونة لصالح بنك الاتحاد للادخار والاستثمار مقابل القرض التي حصلت عليه الشركة كمايلي:  
- رهن عقاري من الدرجة الاولى على قطعة الارض رقم ١٦٠٧ من اراضي تلاع العلي بقيمة ٧٥٠,٠٠٠ دينار  
- رهن عقاري من الدرجة الاولى على المجمع التجاري والارض (مجمع الشميساني) بقيمة ٧٥٠,٠٠٠ دينار

\*تشمل المباني اعلاه مبنيي الجارندز والشميساني حيث يمثل الجزء العقاري من مبني الشميساني ما نسبته ٥٢٪ من اجمالي قيمة المبني الواقعة على قطعة الارض رقم ٢٧٨٥ حوض ٣ الشميساني.

١٠ - النقد في الصندوق ولدى البنوك  
- ان تفصيل هذا البند هي كما يلي :-

حسابات جارية لدى البنوك		
٤١٥,٣٣٤	٦٥٨,٤٤٥	
المجموع		
٤١٥,٣٣٤	٦٥٨,٤٤٥	

١١ - أوراق القبض و الشيكات برسم التحصيل  
- ان تفصيل هذا البند هي كما يلي :-

١٤,٣٦٠	١٤,٣٦٠	اوراق قبض مستحقة
٨٣٢,٠٨٢	٧٥٩,٤٧٧	شيكات برسم التحصيل
(١٤,٣٦٠)	(١٤,٣٦٠)	مخصص اوراق قبض مستحقة القبض
٨٣٢,٠٨٢	٧٥٩,٤٧٧	الصافي

يمتد استحقاق الشيكات برسم التحصيل لغاية ٢ كانون الاول ٢٠١٢ .

إيضاحات حول القوائم المالية

١٢ - الذمم المدينة - الصافي  
- ان تفصيل هذا البند هي كما يلي :-

١١,٦٩٨,٢٨٠	٧,٨٥٢,١٤٠	حملة البوالص
١٥٧,٥١٢	١٢٦,٧٢٧	الوكلاء
١٢٩,٤٧٢	١٢٦,٦٣١	الموظفين
٩٣٩,٩٩٢	٨٢١,٦٠٠	ذمم مدينة اخرى
١٢,٩٢٥,٢٥٦	٨,٩٢٧,٠٩٨	المجموع
(١,١٩٠,٠٠٠)	(١,٤٩٩,٦١٤)	مخصص ديون مشكوك في تحصيلها
١١,٧٣٥,٢٥٦	٧,٤٢٧,٤٨٤	الصافي

\*\* ان الحركة على مخصص تندي مدينون كما يلي :-

٩٣١,٠٠٠	١,١٩٠,٠٠٠	الرصيد في بداية السنة
٢٥٩,٠٠٠	-	المحول من مخصص ذمم شركات التأمين
-	٨٣٢,٥٠٠	اضافات
-	(٥٢٢,٨٨٦)	استبعادات
١,١٩٠,٠٠٠	١,٤٩٩,٦١٤	الرصيد في نهاية السنة

ايضاحات حول القوائم المالية

١٣ - ذمم شركات التأمين المدينة- الصافي  
- ان تفصيل هذا البند هي كما يلي :-

٨٨٠,٠٤٠	٦٦٨,٢٤٤	ذمم شركات التأمين المحلية
١,٦٧٨,٥٧٨	٤,٠٠٦,٥٨٨	ذمم شركات التأمين الخارجية
٢,٥٥٨,٦١٨	٤,٦٧٤,٨٣٢	المجموع
(٦٩٠,٠٠٠)	(٣٤٧,٦٧٧)	مخصص ديون مشكوك في تحصيلها
١,٨٦٨,٦١٨	٤,٣٢٧,١٥٥	الصافي

\*\* ان الحركة على مخصص تنني مدينون كما يلي :-

٩٤٩,٠٠٠	٦٩٠,٠٠٠	الرصيد في بداية السنة
(٢٥٩,٠٠٠)	-	الرصيد في بداية السنة
-	١١٠,٠٠٠	اضافات
-	(٤٥٢,٣٢٣)	استبعادات
٦٩٠,٠٠٠	٣٤٧,٦٧٧	الرصيد في نهاية السنة

إيضاحات حول القوائم المالية

١٤ - الممتلكات والمعدات - بالصافي  
ان تفصيل هذا البند هي كما يلي :

معدلات		مباني			
البيانات		البيانات			
					ارقام السنة
					الكلفة
٢,٠٠٩,٧٦٠	٨٦,٠٠٠	١,١٥٩,٩٩٠	٧٦٣,٧٧٠		الرصيد في بداية السنة
١٢,٧٤٥	-	١٢,٧٤٥	-		اضافات
(١,٠٠٠)	-	(١,٠٠٠)	-		استبعادات
٢,٠٢١,٥٠٥	٨٦,٠٠٠	١,١٧١,٧٣٥	٧٦٣,٧٧٠		الرصيد في نهاية السنة
					الاستهلاك المتراكم :
١,١١٨,٦٢٦	٥١,٦٠٠	٩٩٨,٢٨٦	٦٨,٧٤٠		استهلاك متراكم في بداية السنة
٨٠,٣٧٩	١٢,٩٠٠	٥٢,٢٠٤	١٥,٢٧٥		استهلاك السنة
(١,٠٠٠)	-	(١,٠٠٠)	-		استبعادات
١,١٩٨,٠٠٥	٦٤,٥٠٠	١,٠٤٩,٤٩٠	٨٤,٠١٥		استهلاك متراكم في نهاية السنة
٨٢٣,٥٠٠	٢١,٥٠٠	١٢٢,٢٤٥	٦٧٩,٧٥٥		الممتلكات والمعدات في نهاية السنة
٧,٦٧٤,١٩٥	-	-	٧,٦٧٤,١٩٥		مشاريع تحت التنفيذ
٨,٤٩٧,٦٩٥	٢١,٥٠٠	١٢٢,٢٤٥	٨,٣٥٣,٩٥٠		الممتلكات والمعدات في نهاية السنة

إيضاحات حول القوائم المالية

2017		2016		المقارنة
2017	2016	2017	2016	
				ارقام المقارنة
				الكلفة
1,918,977	86,000	1,069,207	763,770	الرصيد في بداية السنة
39,834	-	39,834	-	اضافات
(1,711)	-	(1,711)	-	استبعادات
1,907,100	86,000	1,107,330	763,770	الرصيد في نهاية السنة
				الاستهلاك المتراكم :
940,933	38,700	803,769	53,464	استهلاك متراكم في بداية السنة
121,743	12,900	93,068	10,270	استهلاك السنة
(1,711)	-	(1,711)	-	استبعادات
1,060,965	51,600	940,226	68,739	استهلاك متراكم في نهاية السنة
891,130	34,400	161,704	690,031	الممتلكات والمعدات في نهاية السنة
7,484,230	-	-	7,484,230	مشاريع تحت التنفيذ
8,370,370	34,400	161,704	8,179,266	الممتلكات والمعدات في نهاية السنة

ايضاحات حول القوائم المالية

١٥- الموجودات غير الملموسة - الصافي  
ان تفصيل هذا البند هي كما يلي :

٢٠١١		٢٠١٠		٢٠٠٩	
نشرة	نشرة	نشرة	نشرة	نشرة	نشرة
٢٠١١	٢٠١٠	٢٠٠٩	٢٠١١	٢٠١٠	٢٠٠٩
٤٣,٧٤١	٤٣,٧٤١	٤٣,٧٤١	٦٧٧,٧١٧	٦٣٣,٩٧٦	٦٧٧,٧١٧
-	-	-	-	-	-
-	-	-	-	-	-
-	(٣٥٠,٥٣٢)	-	(٤٤٨,١٢١)	(٤٤٨,١٢١)	(٣٥٠,٥٣٢)
٤٣,٧٤١	٢٨٣,٤٤٤	٤٣,٧٤١	٢٢٩,٥٩٦	١٨٥,٨٥٥	٣٢٢,١٨٥

١٦- الموجودات الأخرى  
ان تفصيل هذا البند هي كما يلي :

١٢٠,٠١٢	١٣٥,٠١٨	ايرادات مستحقة غير مقبوضة
٢٦,٦٤١	٢٤,٩٥٥	مصاريف مدفوعة مقدما
٣٠٨,٠٥٥	١٩٦,٨١٩	تأمينات كفالات عطاءات التأمين
٣٣,١٥٤	٣٣,١٥٤	تأمينات مستردة
١٧,٣٧١	٧٢,٧٥٥	ارصدة مدينة اخرى
٥٠٥,٢٣٣	٤٦٢,٧٠١	المجموع
(٢٠,٠٠٠)	(٤٠,٠٠٠)	مخصص ايرادات مستحقة
٤٨٥,٢٣٣	٤٢٢,٧٠١	المجموع

ايضاحات حول القوائم المالية

١٧- صافي المخصص الحسابي  
ان تفصيل هذا البند هي كما يلي :

٢٠٢٠	٢٠١٩	
٩٦٠,١١٩	٨٩٨,٩٨٦	المخصص الحسابي
(١٤٨,٠٠٣)	(١٠٩,٥٠٧)	حصة المعيبين
٨١٢,١١٦	٧٨٩,٤٧٩	صافي المخصص الحسابي

التسهيلات الممنوحة اعلاه بضمان رهن عقاري من الدرجة الاولى

١٨- البنوك الدائنة  
ان تفصيل هذا البند هي كما يلي :

٢٠٢٠	٢٠١٩	نوع	مبلغ	معدل	البنوك
					داخل الاردن
٥٧,٤٣٤	٥٦٩,٨٩٦	جاري مدين	١٠٠,٠٠٠	%٥	بنك المؤسسة العربية المصرفية
٢,٢٠١,٨٨٩	٢,٥٧٨,٠٨١	جاري مدين	٢,٠٠٠,٠٠٠	%٨,٧٥	بنك الاتحاد للائحة والادخار والاستثمار
٢,٢٥٩,٣٢٣	٣,١٤٧,٩٧٧				المجموع

إيضاحات حول القوائم المالية

١٩ - الذمم الدائنة

ان تفصيل هذا البند هي كما يلي :

٤,٩٥٧,٧٢٨	٨,٦٦٣,٠١٣	ذمم تجارية
٣٣٩,٩٢١	٣١١,٦٠١	الوكلاء
٤٧٧	٥٨,٢١٤	الموظفين
٣٣,٧٤٨	٤١,٩٣٩	ذمم دائنة اخرى
-	١٢١,٨٦٠	كمبيالات
٥,٣٣١,٨٧٤	٩,١٩٦,٦٢٧	المجموع

٢٠ - ذمم شركات التأمين الدائنة

ان تفصيل هذا البند هي كما يلي :

٤,٩٥٧,٧٢٨	٨,٦٦٣,٠١٣	ذمم تجارية
٣٣٩,٩٢١	٣١١,٦٠١	الوكلاء
٤٧٧	٥٨,٢١٤	الموظفين
٣٣,٧٤٨	٤١,٩٣٩	ذمم دائنة اخرى
-	١٢١,٨٦٠	كمبيالات
٥,٣٣١,٨٧٤	٩,١٩٦,٦٢٧	المجموع

إيضاحات حول القوائم المالية

٢١- المخصصات المختلفة  
ان تفصيل هذا البند هي كما يلي :

٣٧٩,٦٤٠	٣٥٠,٥٨٤	نم شركات التأمين المحلية
٢,٠١١,٨١٦	٢,١٢٦,٤١٦	نم شركات التأمين الخارجية
٢,٣٩١,٤٥٦	٢,٤٧٧,٠٠٠	المجموع

الجدول التالي يبين الحركة على المخصصات المختلفة

٤,٥٨٠	-	مخصص رسوم الجامعات الاردنية
٤٠,٩٩٠	٤٤,٢٢٦	مخصص تعويض نهاية الخدمة
٤٥,٥٧٠	٤٤,٢٢٦	المجموع

إيضاحات حول القوائم المالية

٢٢ - مخصص ضريبة دخل  
- ان تفصيل هذا البند هي كما يلي :-

		مخصص ضريبة الدخل
٥,٠٠٠	١٦٨,٨٥٨	رصيد ١ كانون الثاني
(٥,٠٠٠)	(١٦٨,٨٥٨)	ضريبة دخل مدفوعة
٦٧,٥٨٤	-	المحول من مخصص الخاص
١٠١,٢٧٤	٤٣,١٨٤	ضريبة دخل مقطوع عن الأرباح الخاضعة **
١٦٨,٨٥٨	٤٣,١٨٤	الرصيد في نهاية السنة

إيضاحات حول القوائم المالية

\*\* ان الحركة على مخصص تدني مدينون كما يلي :-

٧١,٤٦٢	-	ضريبة الدخل المستحقة عن ارباح السنة - الشركة الام
٢٩,٨١٢	٥١,١٨٤	ضريبة الدخل المستحقة عن ارباح السنة - الشركات التابعة
	(٨,٠٠٠)	يطرح : دفعة مقدماً عن ضريبة دخل ٢٠١١
١٠١,٢٧٤	٤٣,١٨٤	الرصيد في نهاية السنة

ملخص تسوية الربح المحاسبي مع الربح الضريبي للشركة الام

٤٥٨,٠٧٦	(٩,١٩٧,٥٢٩)	الربح (الخسارة) المحاسبي
(٢٦٠,٠٨٢)	(٥٧٣,٦٩٣)	ارباح غير خاضعة للضريبة
٤٩٥,١٦٤	٦,٠٦٩,٦٩١	مصروفات غير مقبولة ضريبياً
٦٩٣,١٥٨	(٣,٧٠١,٥٣١)	(الخسارة) الربح الضريبي
%٢٤	%٢٤	نسبة ضريبة الدخل
١٦٦,٣٥٨	-	ضريبة الدخل المستحقة
(٢٧,٣١٢)	-	ينزل : ضريبة مسققات
١٣٩,٠٤٦	-	مخصص ضريبة الدخل

تم تسوية ضريبة الدخل لغاية ٢٠١٠ والحصول على مخالصة نهائية حسب رأي ادارة الشركة فانه لا يوجد حاجة لرصد مخصص ضريبة دخل لعام ٢٠١١ كون الشركة تحقق خسائر سنوية.

إيضاحات حول القوائم المالية

٢٤ - المطلوبات الأخرى  
- ان تفصيل هذا البند هي كما يلي :-

٨٩,٠٤٦	١١٩,١٨٥	إيرادات مقبوضة مقدماً
٦٦,٤١٠	١٩,٣٥٩	مصاريف مستحقة
٢٤,٧٠٩	٢٤,٧٠٩	أمانات نقابة المهندسين
٦٢٨,٣٠٩	-	أمانات حملة شيكات غير مسلمة
٢٠,٤٩٢	٧١,٥٠٨	أمانات الضمان الاجتماعي
٢٦٨,٨٨٥	٣٩٤,٥٠٣	أمانات ضريبة الدخل
١٥,٤١٩	٣٤٢,٦٤٣	رسوم طوابع
٥٦,٥٤٨	٥٥,٥٤٤	ضريبة مبيعات
١٠,٥٧٣	٥,٧٦٢	ودائع مستلمة على طلبات جديدة
٣٦,٧١١	٣٦,١١٤	أخرى
١,٢١٧,١٠٢	١,٠٦٩,٣٢٧	المجموع

ايضاحات حول القوائم المالية

٢٥ - رأس المال

يبلغ رأس المال المصرح به والمدفوع ١٠,٤٠٠,٦٨٠ دينار في نهاية السنة موزعاً على ١٠,٤٠٠,٦٨٠ سهم ، قيمة السهم الواحد الاسمية دينار (بلغت السنة السابقة كما في ٣١ كانون الاول ٢٠١٠ ) (١٠,٤٠٠,٦٨٠ سهم) قيمة السهم الواحد الاسمية دينار)

٢٦ - الاحتياطي الاجباري :

تمثل المبالغ المتجمعة في هذا الحساب ما يتم تحويله من الارباح السنوية قبل الضرائب بنسبة ١٠٪ وفقاً لقانون الشركات وهو غير قابل للتوزيع على المساهمين

٢٧ - احتياطي القيمة العادلة  
- ان تفصيل هذا البند هي كما يلي :-

(١٢٨,٠٢٢)	-	الرصيد في بداية السنة
١٢٨,٠٢٢	(٣٩١,٠٢٢)	اثر تطبيق معيار التقرير المالية (رقم ٩)
-	(٣٩١,٠٢٢)	الرصيد الافتتاحي المعدل
-	(١٠٨,٠٠٠)	التغير خلال السنة
-	(٤٩٩,٠٢٢)	الرصيد في نهاية السنة

( الخسائر المتراكمة ) في نهاية السنة

إيضاحات حول القوائم المالية

٢٨ - ( الخسائر المتراكمة ) في نهاية السنة

(١,٢٩٤,٨٤٦)	(١,١٦٣,٤٢٠)	رصيد ١ كانون الثاني ٢٠١١
-	٣٩١,٠٢٢	أثر تطبيق معيار التقارير المالية الدولية (٩)
-	(٤٥,٩٧٨)	ضريبة دخل سنوات سابقه
(١,٢٩٤,٨٤٦)	(٨١٨,٣٧٦)	الرصيد الافتتاحي المعدل
(٤٥,٨٠٨)	-	المقتطع للاحتياطي الاجباري
١٧٧,٢٣٤	(٩,٢٤٨,٥٠٧)	( خسارة ) ربح السنة
(١,١٦٣,٤٢٠)	(١٠,٠٦٦,٨٨٣)	المجموع

٢٩ - حقوق غير المسيطرين

يمثل هذا البند قيمة حقوق غير المسيطرين في صافي حقوق الشركاء للشركات التابعة كما في ٣١ كانون الاول ٢٠١١ و ٣١ كانون الاول ٢٠١٠ وتفاصيل هذا البند كما يلي :

السنة الحالية	النسبة المئوية	رصيد	حقوق	حقوق	حقوق	حقوق	حقوق
		١٠٠%	٩٥%	١٠٠%	٩٥%	١٠٠%	٩٥%
شركة الرعاية الان لادارة التامينات الصحية	١٠٠%	١,٠٠٠,٠٠٠	١٢٢,٢٦٦	(٤٩٩,١٢٢)	١,١٥٣,٠١٧	١,٧٧٦,٢٦١	-
شركة البسمة الاستثمارية - موحدة	٩٥%	٣٠,٠٠٠	-	-	(٩,١٦٥)	٢٠,٨٣٥	١,٠٤٢
السنة السابقة							
شركة الرعاية الان لادارة التامينات الصحية	١٠٠%	١,٠٠٠,٠٠٠	٨٥,٧٠٦	-	٤٨٤,١٣٧	١,٥٦٩,٨٤٣	-
شركة البسمة الاستثمارية - موحدة	٩٥%	٣٠,٠٠٠	-	-	(٥,٠٣٩)	٢٤,٩٦١	١,٢٤٨

إيضاحات حول القوائم المالية

٣٠ - الفوائد المقبوضة

٢٠١٠	٢٠١١	
٥٢,٠٩٦	٢٩,٧٣٦	فوائد بنكية دائنة
٥٢,٠٩٦	٢٩,٧٣٦	المجموع

٣١ - أرباح (خسائر) الموجودات المالية والاستثمارات

٢٠١٠	٢٠١١	
٧٣,٠٠٠	-	عوائد التوزيعات النقدية (اسهم متاجره)
-	٣٨,٢٢٦	عوائد توزيعات نقدية لموجودات مالية بالقيمة العادلة من خلال قائمة الدخل
(٣٩١,٠٢٢)	-	خسائر تدني موجودات مالية متوفرة للبيع
-	(١٥٣,٦٣٢)	صافي (خسائر) بيع موجودات مالية بالقيمة العادلة من خلال قائمة الدخل
(٢٥٧,٣٦٨)	-	صافي التغير في القيمة العادلة لموجودات مالية للمتاجرة
٢٧١,٨٩٧	٢٥٤,٣٨٧	صافي إيراد الايجارات
(٣٠٣,٤٩٣)	١٣٨,٩٨١	المجموع

٣٢ - الايرادات الاخرى

٢٠١٠	٢٠١١	
٨٥,٧٢٢	١٢٤,٢١٩	ايرادات اخرى خاصة بالاكتتاب
١٢,٢٥٣	٦٥,١٣٣	متفرقه
٩٧,٩٧٥	١٨٩,٣٥٢	المجموع

إيضاحات حول القوائم المالية

٣٣ - المصاريف الإدارية والعمومية  
- ان تفصيل هذا البند هي كما يلي :-

٨,٥٦٠	١٧,٤٤٨	ايجارات
١٤,٦٠٧	٢١,٧٨٥	مياه وكهرباء وتدفئة
٤٣,٨٦٦	٣٣,٨٤٥	صيانة
٥٣,١٠٤	٣٩,٥٣٧	بريد واتصالات
٤,٦١٥	٨,٠٥٥	سفر وضيافة اعضاء مجلس الادارة
١٥٠,٥٥٩	١٨٦,٣٥٢	الاستثمارات والاعتاب مهنية
١٣,٦٧٥	٧,٤٢٠	ضيافة
٣٥,٨٥٩	٥٠,٠٠٥	مصاريف واتعاب حمامة
١١١,٨٩٠	٥٥,٥٩٨	قرطاسية ومطبوعات
٦٣,٤٢٠	٤٨,١٥٥	رسوم ورخص واشتراقات
٣٣,٣١٢	٩,٠٢٢	دعاية واعلان
١٢,٢١١	١٦,٥٧٤	تنظيف
٥,١٧١	٤,٣٦١	مصاريف عطاءات
٦,٩٥٠	٢٤,٦٠٥	تسويق
٤٢,٤٠٠	٣٣,٦٠٠	بدل تنقلات اعضاء مجلس الإدارة
٦,١٠٠	١,٠٠٠	تبرعات
٣,٨١٩	٦,٠٩٠	مصاريف امن وحماية
٢٦,٢٩٢	٧,٨٦٣	مصاريف التامين
٦٧,٥٢٧	٨,٣٧٥	مصاريف أخرى
٨٧,٩٣٧	٢٥,٥٥١	مصاريف اصدار كفالات وعمولات بنكية
٧٩١,٨٧٤	٦٠٥,٢٤١	اجمالي المصاريف
٦٣٣,٥٠٠	٤٨٤,١٩٣	وقد تم توزيعها كما يلي :
١٥٨,٣٧٤	١٢١,٠٤٨	مصاريف موزعة على حسابات الاككتاب ٨٠%
٧٩١,٨٧٤	٦٠٥,٢٤١	مصاريف غير موزعة ٢٠%

إيضاحات حول القوائم المالية

٣٤ - كلفة الموظفين  
- ان تفصيل هذا البند هي كما يلي :-

١,١٤٠,٣٠٨	١,٢٤٤,٦٢٩	رواتب واجور
١٠٢,٠٠١	١٢٠,١٤١	مساهمة الشركة في الضمان
٨٧,٢٣٢	٧٣,٥٤٨	تأمين صحي وحياة
٣٢,٧٩٦	٣٨,٥٦٤	سفر وتنقلات
٤,٤٩٥	١,٠٧٧	تدريب
٣١,١٣٦	٣٠,٩٦٢	التحصيل والجبابة
١,٣٩٧,٩٦٨	١,٥٠٨,٩٢١	المجموع

٣٥ - مصاريف استهلاكات واطفاءات  
- ان تفصيل هذا البند هي كما يلي :-

٢٥٩,٠٠٥	٢١٤,٩٢١	استهلاكات واطفاءات
٢٥٩,٠٠٥	٢١٤,٩٢١	المجموع

## ايضاحات حول القوائم المالية

٣٦ - مصاريف اخرى غير موزعة  
- ان تفصيل هذا البند هي كما يلي :-

٥٦,١٠١	-	فروقات عملة
٥,٤١٥	٣,٢٣٧	تعويض نهاية الخدمة
-	٣٥٠	خسائر شطب ممتلكات ومعدات
-	٣,٩٣٢	مصاريف اخرى
٦١,٥١٦	٧,٥١٩	المجموع

٣٧ - المصاريف العقارية غير الموزعة  
- ان تفصيل هذا البند هي كما يلي :-

١١,٤١٢	١٠,٢٧٥	رواتب واجور
٣١,٠٠٩	٣٢,٦٤٦	كهرباء ومياه وتدفئة
٣,٠٩٥	١,١٤٠	صيانة وتصلححات
٢٤٠	٢٢٠	بريد وبرق وهاتف
١,٢٥٧	-	عمولات تحصيل
٢٥,١٥٠	-	مصاريف اصدار كفالات بنكية
٣٤,١٤٠	٨,٠٦٠	ضريبة مسقفات
١,١٥٢	١,٣٩٧	اخرى
١٠٧,٤٥٥	٥٣,٧٣٨	المجموع

إيضاحات حول القوائم المالية

٣٨ - مصاريف الشركات التابعة  
- ان تفصيل هذا البند هي كما يلي :-

٢٠١٠ سنة اولى	٢٠١١ سنة اولى	
٤٩٥١٣٥	٣٤٢٤٤٧	مصاريف شركة الرعاية الان
٥,٠٣٩	٤,١٢٦	مصاريف شركة البسمة الاستثمارية
٥٠٠,١٧٤	٣٤٦,٥٧٣	المجموع

٣٩ - مصاريف اخرى  
- ان تفصيل هذا البند هي كما يلي :-

٢٠١٠ سنة اولى	٢٠١١ سنة اولى	
٤,٥٨٠	-	رسوم اضافية للجامعات الاردنية
٤,٥٨٠	٠	المجموع

ايضاحات حول القوائم المالية

٤٠ - حصة السهم الواحد من (الخسارة) الربح  
يتم احتساب (خسارة) ربح السهم الواحد بقسمة (خسارة) ربح السنة على المعدل المرجح لعدد الاسهم خلال السنة وبيانه كما يلي :

٢٠١١		
٤,٥٨٠	-	رسوم اضافية للجامعات الاردنية
١٠,٤٠٠,٦٨٠	١٠,٤٠٠,٦٨٠	المتوسط المرجح لعدد الاسهم
٠,٠١٧	(٠,٨٨٩)	نصيب السهم من صافي ( خسارة ) ربح السنة

٤١ - النقد وما في حكمه  
يتكون النقد وما في حكمه الظاهر في قائمة التدفقات من المبالغ المبينه وذلك كما يلي :-

٤١٥,٣٣٤	٦٥٨,٤٤٥	نقد في الصندوق وارصدة لدى البنوك
١,٢٧٧,٦٢٦	١,١٨٠,٢٤٤	يضاف ودائع لدى لبنوك التي تستحق خلال ثلاثة اشهر
١,٦٩٢,٩٦٠	١,٨٣٨,٦٨٩	المجموع
(٣٢٥,٠٠٠)	(٣٢٥,٠٠٠)	ينزل : ودائع لامر عطوفة مدير عام هيئة التأمين تستحق خلال ثلاثة اشهر
(٢,٢٥٩,٣٢٣)	(٣,١٤٧,٩٧٧)	بنوك دائنة :
(٨٩١,٣٦٣)	(١,٦٣٤,٢٨٨)	المجموع

إيضاحات حول القوائم المالية

٤٢ - أطراف ذات علاقة  
ان تفصيل هذا البند هي كما يلي :-

٢٠١١ شهر ربيع	٢٠١٠ شهر ربيع	٢٠١٠ شهر ربيع	٢٠١١ شهر ربيع	
٧٠٠,٢٧٠	٧٠٤,٨٨٠	١,٤٣٧,٠٦٦ (مدين)	١,٨٠٧,٥٩٥ مدين	الرعاية الان لادارة التأمينات الصحية
		١,٣٢٨,٣٢٧ (دائن)	١,٣١٠,٤٣٢ مدين	البسمة الاستثمارية
		١,٧٣١	١,٧٣١	أعضاء مجلس الادارة / مدينة
		٣٣,٧٤٨	٣٥,٤١٨	أعضاء مجلس الادارة / دائنة

فيما يلي ملخص لمنافع رواتب ومكافآت ومنافع اخرى للادارة التنفيذية العليا للشركة .

بيان		
٥٨٤,٩٢٢	٦٦٢,١٧٠	رواتب ومكافآت
١٤,٨٢٠	٢٠,١٢٤	مياومات سفر للخارج

## إيضاحات حول القوائم المالية

٤٣ - تحليل استحقاقات الموجودات والمطلوبات  
يبين الجدول التالي تحليل الموجودات والمطلوبات وفقا للسنة المتوقعة لاستردادها او تسويتها:

رقم السنة	تعليق بيانات	كم من بيانات	مجموع بيانات
الموجودات			
ودائع لدى البنوك	١,١٨٠,٢٤٤	-	١,١٨٠,٢٤٤
موجودات مالية بالقيمة العادلة من خلال قائمة الدخل	٢٤,٢٣٢	-	٢٤,٢٣٢
موجودات مالية بالقيمة العادلة من خلال قائمة الدخل الشامل	٢,٨٧٣,٧٧٥	٢,٨٧٣,٧٧٥	-
استثمارات عقارية	٥,٣٣٦,٩٣٨	٥,٣٣٦,٩٣٨	-
نقد في الصندوق ولدى البنوك	٦٥٨,٤٤٥	-	٦٥٨,٤٤٥
أوراق القبض وشيكات برسم التحصيل	٧٥٩,٤٧٧	-	٧٥٩,٤٧٧
ذمم مدينة - بالصادفي	٧,٤٢٧,٤٨٤	-	٧,٤٢٧,٤٨٤
ذمم شركات التامين المدنية	٤,٣٢٧,١٥٥	-	٤,٣٢٧,١٥٥
ممتلكات ومعدات - الصافي	٨,٤٩٧,٦٩٥	٨,٤٩٧,٦٩٥	-
موجودات غير ملموسة	٢٢٩,٥٩٦	٢٢٩,٥٩٦	-
موجودات أخرى	٤٢٢,٧٠١	-	٤٢٢,٧٠١
مجموع الموجودات	٣١,٧٣٧,٧٤٢	١٦,٩٣٨,٠٠٤	١٤,٧٩٩,٧٣٨
المطلوبات			
صافي مخصص الأقساط غير المكتسبة	٣,٣٥١,٤٤٥	-	٣,٣٥١,٤٤٥
صافي مخصص العجز في الاقساط	٢١٨,٢٠٥	-	٢١٨,٢٠٥
صافي مخصص الادعاءات تحت التسوية	٦,١٧٢,٧٦٨	-	٦,١٧٢,٧٦٨
صافي المخصص الحسابي	٧٨٩,٤٧٩	٧٨٩,٤٧٩	-
بنوك دائنة	٣,١٤٧,٩٧٧	-	٣,١٤٧,٩٧٧
ذمم دائنة	٩,١٩٦,٦٢٧	-	٩,١٩٦,٦٢٧
ذمم شركات التامين الدائنة	٢,٤٧٧,٠٠٠	-	٢,٤٧٧,٠٠٠
مخصصات مختلفة	٤٤,٢٢٦	-	٤٤,٢٢٦
مخصص ضريبة دخل	٤٣,١٨٤	-	٤٣,١٨٤
القروض	٣,٦١٣,١٠٠	٢,٥٦١,٠١٣	١,٠٥٢,٠٨٧
شيكات موجلة الدفع	١,٠٧١,٩٨٠	-	١,٠٧١,٩٨٠
مطلوبات أخرى	١,٠٦٩,٣٢٧	-	١,٠٦٩,٣٢٧
مجموع المطلوبات	٣١,١٩٥,٣١٨	٣,٣٥٠,٤٩٢	٢٧,٨٤٤,٨٢٦
الصادف	٥٤٢,٤٢٤	١٣,٥٨٧,٥١٢	(١٣,٠٤٥,٠٨٨)

إيضاحات حول القوائم المالية

المبلغ	أكثر من سنة تاريخ	لغاية سنة تاريخ	أرقام سنة المقارنة
			الموجودات
١,٢٧٧,٦٢٦	-	١,٢٧٧,٦٢٦	ودائع لدى البنوك
٣٠٥,٣٩٨	-	٣٠٥,٣٩٨	موجودات مالية محتفظ بها للمتاجرة
٢,٩٨١,٧٧٥	٢,٩٨١,٧٧٥	-	موجودات مالية متوفرة للبيع
٥,٩٥٥,٧٤٦	٥,٩٥٥,٧٤٦	-	استثمارات عقارية
٤١٥,٣٣٤	-	٤١٥,٣٣٤	تقد في الصندوق ولدى البنوك
٨٣٢,٠٨٢	-	٨٣٢,٠٨٢	أوراق القبض وشيكات برسم التحصيل
١١,٧٣٥,٢٥٦	-	١١,٧٣٥,٢٥٦	ذمم مدينة - بالصافي
١,٨٦٨,٦١٨	-	١,٨٦٨,٦١٨	ذمم شركات التامين المدينة
٨,٣٧٥,٣٧٠	٨,٣٧٥,٣٧٠	-	ممتلكات ومعدات - الصافي
٣٢٧,١٨٥	٣٢٧,١٨٥	-	موجودات غير ملموسة
٤٨٥,٢٣٣	-	٤٨٥,٢٣٣	موجودات أخرى
٣٤,٥٥٩,٦٢٣	١٧,٦٤٠,٠٧٦	١٦,٩١٩,٥٤٧	مجموع الموجودات
			المطلوبات
٥,٧٤٩,٣١٠	-	٥,٧٤٩,٣١٠	صافي مخصص الأقساط غير المكتسبة
٢,٢٠٠,٢٩٩	-	٢,٢٠٠,٢٩٩	صافي مخصص الادعاءات تحت التسوية
٨١٢,١١٦	٨١٢,١١٦	-	صافي المخصص الحسابي
٢,٢٥٩,٣٢٣	-	٢,٢٥٩,٣٢٣	بنوك دائنة
٥,٣٣١,٨٧٤	-	٥,٣٣١,٨٧٤	ذمم دائنة
٢,٣٩١,٤٥٦	-	٢,٣٩١,٤٥٦	ذمم شركات التامين الدائنة
٤٥,٥٧٠	-	٤٥,٥٧٠	مخصصات مختلفة
١٦٨,٨٥٨	-	١٦٨,٨٥٨	مخصص ضريبة دخل
٤,٤٣٨,٦٠٠	٣,٢٣٨,٦٠٠	١,٢٠٠,٠٠٠	القروض
١,٢١٧,١٠٢	-	١,٢١٧,١٠٢	مطلوبات أخرى
٢٤,٦١٤,٥٠٨	٤,٠٥٠,٧١٦	٢٠,٥٦٣,٧٩٢	مجموع المطلوبات
٩,٩٤٥,١١٥	١٣,٥٨٩,٣٦٠	(٣,٦٤٤,٢٤٥)	الصافي

## إيضاحات حول القوائم المالية

### ٤٤- إدارة المخاطر

أولاً : الإفصاحات الوصفية

ان المخاطر التي تتعرض لها الشركة متعددة ومتشعبة وتشمل مختلف أعمال الشركة وفيما يلي بعض هذه المخاطر :

#### ١- مخاطر التأمين

وتشمل عقد التأمين والتسعير وتشخيص الخطر وقياسه وتصنيف الخطر وكما تشمل التعويض عن الخطر والتعرض للكوارث .

#### ٢- مخاطر الاعتبارات السياسية والاقتصادي

ان الشركة كونها شركة مساهمة عامة سوف تتأثر بمجمل العوامل السياسية والاقتصادية المرتبطة بالاردن وبكافة القوانين والانظمة والتشريعات المعمول بها في الاردن . ولارتباط الاردن الوثيق بالدول المجاورة فان عوامل الاستقرار السياسي والاقتصادي والاجتماعي بها له تأثير مباشر على الاردن

#### ٣- مخاطر الائتمان والتركيز على الموجودات

ان ممارسة الشركة لاعمال التأمين تعرض الشركة للعديد من المخاطر ومنها مخاطر الائتمان الناتجة عن تخلف او عجز المدينين عن الوفاء بالتزاماتهم تجاه الشركة مما يؤدي في حال حدوثه الى خسائر محققة ، وعليه فان من اهم واجبات الدائرة المالية في الشركة هو التأكد من هذه المخاطر حتى لا تتعدى الاطار العام المحدد مسبقا في سياسة الشركة التي تعمل على الموازنة بين المخاطرة والعائد والسيولة .

وكما تعمل ادارة الشركة على مراقبة مخاطر الائتمان حيث يتم تقييم الوضع الائتماني للعملاء وبشكل دوري وفق نظام تقييم العملاء . اما مخاطر التركيز على الموجودات فيتم معالجتها عن طريق توزيع محفظة الشركة على معيدي التأمين المعنيين عالميا من الدرجة الاولى ضمانا لتوزيع المخاطر باقل درجه .

ثانياً : الإفصاحات الكمية

ان مجلس ادارة الشركة والادارة التنفيذية بصدد اعداد سياسة كافية لادارة المخاطر في الشركة وتشمل على كافة انظمة وقياس المخاطر وسياسات التحوط وتخفيض المخاطر والرعاية المستمرة عليها وبالإضافة الى تعديل انظمة الحاسب الالي لدى الشركة من اجل امكانية اعداد التقارير اللازمة لقياس المخاطر التي تتعرض لها الشركة من اعمال التأمين وكيفية مواجهتها .

#### ١- مخاطر التأمين

تتمثل مخاطر اي عقد تأمين في امكانية وقوع الحدث المؤمن عليه وعدم التأكد من مبلغ الادعاء المتعلق بذلك الحدث وذلك نظرا لطبيعة عقد التأمين حيث المخاطر متقلبه وغير متوقعة . بالنسبة لعقود التأمين المتعلقة بفئة تأمينية ، حيث يمكن تطبيق نظرية الاحتمالات للتسعير والاحتياطي ، فان المخاطر الاساسية التي تواجه الشركة هي ان الادعاءات المتكبدة والدفعات المتعلقة بها قد تزيد عن القيمة الدفترية لالتزامات التأمين . هذا قد يحدث اذا كانت امكانية وخطورة

## ايضاحات حول القوائم المالية

الادعاءات اكبر من المتوقع ، لان احداث التامين غير ثابتة من سنة لآخرى فان التقديرات قد تختلف عن الاحصاءات المتعلقة بها .

### ٢- مخاطر اعادة التأمين

كما هو الحال مع شركات التامين الاخرى ، ولغرض تخفيض التعرض الى خسائر مالية قد تنتج عن المطالبات التامينية الكبيرة ، تقوم الشركة ضمن اعمالها الاعتيادية بالدخول في اتفاقيات اعادة التأمين مع اطراف اخرى ولتقليل تعرضها لخسائر كبيرة نتيجة اعسار شركات اعادة التأمين ، تقوم الشركة بتقييم الوضع المالي لشركات اعادة التأمين التي تتعامل معها ورصد تركيزات الائتمان الناتجة عن المناطق الجغرافية والانشطة او المكونات الاقتصادية المماثلة لتلك الشركات . ان عقود اعادة التأمين الصادرة لاتعفي الشركة من التزاماتها اتجاه حملة بوالص التأمين ، ونتيجة لذلك تبقى الشركة ملتزمة برصيد المطالبات المعاد تأمينها في حالة عدم تمكن معيدي التأمين من الوفاء بالتزاماتهم وفقا لعقود اعادة التأمين.

### ٣ - تطور الادعاءات

تظهر الجداول ادناه الادعاءات الفعلية (بناء على تقديرات الادارة في نهاية السنة مقارنة بالتوقعات للسنوات الاربع الماضية على اساس السنة التي تم الإبلاغ بها عن المطالبة لتأمينات السيارات وعلى اساس السنة التي تم بها اكتتاب التأمين للتأمينات الاخرى ) وكما يلي :

٢٠١١		٢٠١٠		٢٠٠٩		٢٠٠٨		٢٠٠٧		التأمين المركبات
١٤,٧٥٢,٠٢٤	٧,٥١٦,٦٤٤	١,٨٠٧,٤٤٨	١,٥٣٣,٤٧١	٢,١٦٩,٩٠٣	١,٧٢٤,٥٥٨					كما في نهاية السنة
١٠,٨٩٠,٢٨٣	-	٢,٧٠٠,٨٠٨	٢,٤٩١,٠٢٢	٣,٢٢٦,٩٠١	٢,٤٧١,٥٥٢					بعد سنة
١٠,١٤٠,٧٢٨	-	-	٣,١٤٤,٣٧٣	٤,٠٣٥,٠٧٣	٢,٩٦١,٢٨٢					بعد سنتين
٨,١٦٩,٧٣٣	-	-	-	٤,٥٦٩,٣٥٧	٣,٦٠٠,٣٧٦					بعد ثلاث سنوات
٣,٩٧٣,١٠٨	-	-	-	-	٣,٩٧٣,١٠٨					بعد اربع سنوات
٢١,٩٠٤,٢٩٠	٧,٥١٦,٦٤٤	٢,٧٠٠,٨٠٨	٣,١٤٤,٣٧٣	٤,٥٦٩,٣٥٧	٣,٩٧٣,١٠٨					التوقعات الحالية للادعاءات المتركمة
١٢,٩١٠,٩٢٩	٩,٤٩١,٨٥٣	٢,٣٥٤,٠٢٩	٦١٨,٠١٠	١٩٦,٥٠٦	٢٥٠,٥٣١					الدفعات المتركمة
٧,٥١٦,٦٢٠	٦,٦٢٣,٢٨٤	٢٣٩,٩٧٩	١١٩,٠٧٣	١٦١,٥٥٢	٣٧٢,٧٣٢					الالتزام كما ظهر في قائمة المركز المالي
(٧,١٥٢,٢٦٦)	-	(٨٩٣,٣٦٠)	(١,٦١٠,٩٠٢)	(٢,٣٩٩,٤٥٤)	(٢,٢٤٨,٥٥٠)					الفائض ( العجز ) في التقدير الاولي

ايضاحات حول القوائم المالية

	٢٠١١	٢٠١٠	٢٠٠٩	٢٠٠٨	٢٠٠٧	ب- تأمين اخطار النقل
كما في نهاية السنة	٤,٤٥٢,٣٣٦	١,١٩٦,١٤٩	٨٧٨,٩٣٠	١,٠٩٩,٠٠٦	٨٣٥,٩٣٣	٤٤٢,٣١٨
بعد سنة	٦,٢٣٩,٥٨٠	-	١,٩٧٩,٣٨٥	١,٨٩٤,٥٣٦	١,٤٧٢,٦٠٨	٨٩٣,٠٥١
بعد سنتين	٦,١٣٦,١٧٩	-	-	٢,٩٢٥,٠٣٦	١,٨٧٩,٥٣٣	١,٣٣١,٦١٠
بعد ثلاث سنوات	٣,٧٥٨,٤٠٢	-	-	-	٢,١٨٧,٩٣٣	١,٥٧٠,٤٦٩
بعد اربع سنوات	١,٧٩٢,٧٢٩	-	-	-	-	١,٧٩٢,٧٢٩
التوقعات الحالية للادعاءات المتراكمة	١٠,٠٨١,٢٣٢	١,١٩٦,١٤٩	١,٩٧٩,٣٨٥	٢,٩٢٥,٠٣٦	٢,١٨٧,٩٣٣	١,٧٩٢,٧٢٩
الدفعات المتراكمة	١١٣,٥٦٢	٢٣,٠٢٣	١٠,٥٥١	٦٠,٣٩٩	١٤,٨٩٧	٤,٦٩٢
الالتزام كما ظهر في قائمة المركز المالي	١,١٩٦,١٤٩	٩٥,٦٩٤	٦٩,٩٥٥	٧٢٢,١٠٠	٨٧,١٤٠	٢٢١,٢٦٠
الفائض ( العجز ) في التقدير الاولي	(٥,٦٢٨,٨٩٦)	-	(١,١٠٠,٤٥٥)	(١,٨٢٦,٠٣٠)	(١,٣٥٢,٠٠٠)	(١,٣٥٠,٤١١)

إيضاحات حول القوائم المالية

	٢٠١٦	٢٠١٥	٢٠١٤	٢٠١٣	٢٠١٢	٢٠١١	ج- قائمين الحريق والاصرار الأخرى
كما في نهاية السنة	٢٧,١٠٣,٥١٩	٢,٦٥٠,٠١٥	٦,٦٩٠,٢٦٢	٦,٣٨٧,٨٨٠	٧,٥٥٢,٣١٣	٣,٨٢٣,٠٤٩	
بعد سنة	٣٢,٢٣٧,٣٢٣	-	١,٨١٨,٦٠٠	١٢,١٤٥,٣٩٣	١٢,٧٢٣,٢٢٣	٥,٥٥٠,١٠٧	
بعد سنتين	٣٨,٠٤٦,٥٥٦	-	-	١٣,٩٦٣,٩٩٣	١٧,٧٢٣,٢٠٨	٦,٣٥٩,٣٥٥	
بعد ثلاث سنوات	٢٦,١٠٨,١٨٨	-	-	-	١٨,٧٨٠,٧٥٣	٧,٣٢٧,٤٣٥	
بعد أربع سنوات	١٠,٠٧٦,١١٤	-	-	-	-	٨,٢٥٧,٥١٤	
التوقعات الحالية للادعاءات المتراكمة	٤٥,٤٧٠,٨٧٥	٢,٦٥٠,٠١٥	١,٨١٨,٦٠٠	١٣,٩٦٣,٩٩٣	١٨,٧٨٠,٧٥٣	٨,٢٥٧,٥١٤	
الدفعات المتراكمة	٥,٦٦١,٨١١	٥٢١,٩٤٩	٣٧٧,٨٩٧	٥٢٢,٠٣٣	٤,٢١٠,٢٩٢	٢٩,٦٤٠	
الالتزام كما ظهر في قائمة المركز المالي	٢,٦٥٠,٠١٥	٨٣١,٤١٥	٣٧١,٥٥٧	٣٨٩,٤٩٨	١٢٧,٤٦٦	٩٣٠,٠٧٩	
الفائض ( العجز ) في التقدير الاولي	(١٨,٣٦٧,٣٥٦)	-	٤,٨٧١,٦٦٢	(٧,٥٧٦,١١٣)	(١١,٢٢٨,٤٤٠)	(٤,٤٣٤,٤٦٥)	

د - قامين المسؤولية

٢,٤٩٠,٢٢٠	٩١٩,٨٨٦	٤٦٣,٩٧٣	٣٠٩,١٤٥	٣١٢,٢٣١	٤٨٤,٩٨٥	كما في نهاية السنة
٢,٨٧٢,٨٥٨	-	٩١٦,٤٨٤	٦٦٠,٨٤٠	٥٣٣,١٨٩	٧٦٢,٣٤٥	بعد سنة
٢,٧٣٥,٢١٨	-	-	١,٠١٩,٢٣٦	٧٥٢,٢٧٩	٩٦٣,٧٠٣	بعد سنتين
٢,١٣٦,٩٧٣	-	-	-	٩٦٨,٤٧٠	١,١٦٨,٥٠٣	بعد ثلاث سنوات
١,٣٧٠,٨٠٣	-	-	-	-	١,٣٧٠,٨٠٣	بعد اربع سنوات
٥,١٩٤,٨٧٩	٩١٩,٨٨٦	٩١٦,٤٨٤	١,٠١٩,٢٣٦	٩٦٨,٤٧٠	١,٣٧٠,٨٠٣	التوقعات الحالية للدعايات المتركمة
١٧٥,٦٦٥	١٢٨,١٧٤	٢٤,٦١٥	١,٢٣٦	٤٩٨	٢١,١٤٢	الدفعات المتركمة
٩١٩,٨٨٦	٤٦٧,٣٧٥	٩٤,٣٠٩	١٤٢,٢٠٥	١٣,٨٩١	٢٠٢,١٠٦	الالتزام كما ظهر في قائمة المركز المالي
(٢,٧٠٤,٦٥٩)	-	(٤٥٢,٥١١)	(٧١٠,٠٩١)	(٦٥٦,٢٣٩)	(٨٨٥,٨١٨)	الفائض ( العجز ) في التقدير الاولي

ايضاحات حول القوائم المالية

مجموع	٢٠٠٦	٢٠٠٥	٢٠٠٤	٢٠٠٣	٢٠٠٢	هو تأمين الطبى
٤,٤٧٢,٠٣٧	١,٠٦٠,٤١٩	١,٢٦٣,٦٩٩	٥٠٦,٤٨٧	٨٢٩,١٢٦	٨١٢,٣٠٦	كما في نهاية السنة
٩,٥٨٦,٢٦٣	-	٤,٣٨٧,٦٩٦	٢,٦٩٦,٥٨٤	١,٥٠١,٢٥٦	١,٠٠٠,٧٢٧	بعد سنة
٥,٢٠٤,٧٧٩	-	-	٢,٦٩٧,٩٥١	١,٥٠٣,٥٢٢	١,٠٠٣,٣٠٦	بعد سنتين
١,٠٠٣,٤٩٥	-	-	-	-	١,٠٠٣,٤٩٥	بعد ثلاث سنوات
-	-	-	-	-	-	بعد اربع سنوات
١٠,٦٥٣,٠٨٣	١,٠٦٠,٤١٩	٤,٣٨٧,٦٩٦	٢,٦٩٧,٩٥١	١,٥٠٣,٥٢٢	١,٠٠٣,٤٩٥	التوقعات الحالية للادعاءات المتراكمة
١٦,٩٧٠,٢٥٦	١٢,٥٨٢,٥٦٠	٤,٣٨٦,٣٢٩	١,٣٦٧	-	-	الدفعات المتراكمة
١,٠٦٠,٤١٩	١,٠٦٠,٤١٩	-	-	-	-	الالتزام كما ظهر في قائمة المركز المالى
(٦,١٨١,٠٤٦)	-	(٣,١٢٣,٩٩٧)	(٢,١٩١,٤٦٤)	(٦٧٤,٣٩٦)	(١٩١,١٨٩)	الفائض ( العجز ) في التقدير الاولى

٤ - تركيز مخاطر التأمين  
 أ - تتركز الموجودات والمطلوبات وتبوء خارج الميزانية طبقا لنوع التأمين كما يلي :-

البيانات	السنة الحالية	السنة السابقة	الفرق	النسبة	الفرق النسبي	النسبة	الفرق النسبي	النسبة	الفرق النسبي	النسبة	الفرق النسبي
ادعاءات اخر المدة	٨٠٦,٥٧٠	٦٠,٨١٣	١,٠٦٠,٤١٧	٩١٩,٨٨٧	٢,٦٥٠,٠١٥	١,١٩٦,١٤٩	٧,٥١٦,٦٤٤	ادعاءات اخر المدة	١٤,٣١٠,٤٩٥	٨٠٦,٥٧٠	٦,٠٨١٣
اقساط غير مكتسبة اخر المدة	-	٩٤,٦٤٠	١,٥٥٧,٥٠٩	١٦٩,٣٠٥	٤٢٠,٢٣٦	٦٨,٧٥٠	٢,٤٣٤,٥٦٦	اقساط غير مكتسبة اخر المدة	٤,٧٤٤,٥٠٦	-	٩٤,٦٤٠
المخصص الحسابي اخر المدة	٨٩٨,٩٨٦	-	-	-	-	-	-	المخصص الحسابي اخر المدة	٨٩٨,٩٨٦	٨٩٨,٩٨٦	-
يطرح :								يطرح :			
حصة المعينين من ادعاءات اخر المدة	(٦٣٣,٠٩٠)	(٤٤,١٨٠)	(٥٥٨,٤٧٥)	(٧٧٣,٥٤٤)	(٢,٣٧٧,٩٣٧)	(١,٠٥٩,٠٨٧)	(٢,٦٤١,٤٢٤)	حصة المعينين من ادعاءات اخر المدة	(٨,٠٣٧,٧٢٧)	(٦٣٣,٠٩٠)	(٤٤,١٨٠)
حصة المعينين من الاقساط غير المكتسبة اخر المدة	-	(٤٣,٣٧٦)	(٧٩٨,٩٧٣)	(٨٧,٨٧٧)	(٣٦٤,٨٧٢)	(٥٤,٧٤٨)	(٤٧,٣٦٨)	حصة المعينين من الاقساط غير المكتسبة اخر المدة	(١,٣٩٧,١١٤)	-	(٤٣,٣٧٦)
حصة المعينين من المخصص الحسابي اخر المدة	(١٠٩,٥٠٧)	(١٠٩,٥٠٧)	-	-	-	-	-	حصة المعينين من المخصص الحسابي اخر المدة	(١٠٩,٥٠٧)	(١٠٩,٥٠٧)	(١٠٩,٥٠٧)
الصافي	١,٠٣٠,٧٣٩	٩٦٢,٩٥٩	١,٣٦٠,٤٧٨	٧٧٧,٧٧١	٢٢٧,٤٤٧	١٥٠,٥٦٩	٧,٢٦٢,٥١٨	الصافي	١,٠٣٠,٧٣٩	٩٦٢,٩٥٩	٩٦٢,٩٥٩
ارقام المقارنة								ارقام المقارنة			
نوع المخاطر								نوع المخاطر			
السجلات								السجلات			
ادعاءات اخر المدة	٤١٠,٥٦٦	٣٠١,٨٥٩	١,٢٦٣,٦٩٩	٤٦٣,٩٧٣	٦,٦٩٠,٢٦٢	٨٧٨,٩٢٩	١,٨٠٧,٤٤٨	ادعاءات اخر المدة	١,٠٨٦,٧٣٦	٤١٠,٥٦٦	٣٠١,٨٥٩
اقساط غير مكتسبة اخر المدة	-	٩٦,٥٨٦	٥,١٠٩,٢٥٢	١٤٣,٣٧٦	٥٣٢,٨١٩	٩٠,٤٩٦	٢,٩٦٢,٧٣٧	اقساط غير مكتسبة اخر المدة	٨,٩٣٥,١٦٦	-	٩٦,٥٨٦
المخصص الحسابي اخر المدة	٩٦٠,١١٩	-	-	-	-	-	-	المخصص الحسابي اخر المدة	٩٦٠,١١٩	٩٦٠,١١٩	-
وطرح :								وطرح :			
حصة المعينين من ادعاءات اخر المدة	(٣١٦,٦٠٧)	(٢٧٨,٨٧٥)	(٦٠٨,٦٧٤)	(٢٨٨,٥٤٣)	(٦,٢٣٠,٥٧٧)	(٧٧٧,٣٠٩)	(١,١١٥,٨٥٢)	حصة المعينين من ادعاءات اخر المدة	(٩,٦٦٢,٤٣٧)	(٣١٦,٦٠٧)	(٢٧٨,٨٧٥)
حصة المعينين من الاقساط غير المكتسبة اخر المدة	-	(٤٦,٧٧٩)	(٢,٤٤٥,٦٩٩)	(٧٦,٩٠٢)	(٤٧١,٥٣٠)	(٧٢,٣٠٢)	(٧٢,٦٩٤)	حصة المعينين من الاقساط غير المكتسبة اخر المدة	(٣,١٨٥,٨٥٦)	-	(٤٦,٧٧٩)
حصة المعينين من المخصص الحسابي اخر المدة	(١٤٨,٠٠٣)	-	-	-	-	-	-	حصة المعينين من المخصص الحسابي اخر المدة	(١٤٨,٠٠٣)	(١٤٨,٠٠٣)	-
الصافي	٩٠٦,٠٧٥	٠,٧٢,٨٤١	٣,٣١٨,٥٧٨	٢٤١,٨٠٤	٥٢٠,٩٧٤	١١٩,٨١٤	٣,٥٨١,٦٣٩	الصافي	٨,٧١١,٧٢٩	٩٠٦,٠٧٥	٠,٧٢,٨٤١

ايضاحات حول القوائم المالية

ب- تتركز الموجودات والمطلوبات وبنود خارج الميزانية طبقا للتوزيع الجغرافي والقطاعي كما يلي :-

رقم المصفحة	رقم السنة	حصة المبدأ	مطلوبات	بنود خارج الميزانية	مطلوبات	حصة المبدأ
أ- حسب المنطقة الجغرافية						
-	٢١,٧١٢,٠٢١	١٢,٩٥٠,٢٩٦	-	١٩,٨٥٧,٩٤٠	٩,٥٤٤,٢٤٨	داخل المملكة
-	-	-	-	-	-	دول الشرق الاوسط
-	-	-	-	-	-	اوروپا
-	-	-	-	-	-	اسيا*
-	-	-	-	-	-	افريقيا*
-	-	-	-	-	-	امريكا
-	-	-	-	-	-	دول اخرى
-	٢١,٧١٢,٠٢١	١٢,٩٥٠,٢٩٦	-	١٩,٨٥٧,٩٤٠	٩,٥٤٤,٢٤٨	المجموع

\*باستثناء دول الشرق الاوسط

إيضاحات حول القوائم المالية

رقم دفترية		رقم لسنة		موجودات (صافي ثمن لسنة)		مطوبات (ثمن لسنة)		توقعات خروج (صافي الثمن المتوقعة)		مستويات (صافي ثمن لسنة)	
ب- حسب القطاع											
-	-	-	-	-	-	-	-	-	-	-	-
-	٥,٧٩٢,٤٩٨	١٠,٢٠٢,٩٠٦	-	٨,٧٥٥,٢٢١	٨,٨١٥,٩٧٩	-	-	-	-	-	-
-	١,٩٣٠,٨٣٢	٣,٤٠٠,٩٦٨	-	٢,٩١٨,٤٠٦	٢,٩٣٨,٦٦٠	-	-	-	-	-	-
-	٧,٧٢٣,٣٣٠	١٣,٦٠٣,٨٧٤	-	١١,٦٧٣,٦٢٧	١١,٧٥٤,٦٣٩	-	-	-	-	-	-

٥ - حساسية مخاطر التأمين

أثر خفض		أثر زيادة		أثر زيادة	
٩,٩٤٥,١١٥	٣٠٥,٢٥٦	٥٤٢,٤٢٤	(٩,٢٤٨,٥٠٧)	الخصائر / الدخل / حقوق الملكية	
١,٤٢٥,٦٧٦	١,٤٢٥,٦٧٦	١,١٦٨,١٦٧	١,١٦٨,١٦٧	أثر خفض إجمالي الأقساط 5% مع ثبات العوامل الأخرى	
٨,٥١٩,٤٣٩	(١,١٢٠,٤٢٠)	(٦٢٥,٧٤٣)	(٨,٠٨٠,٣٤٠)	الإجمالي	
٩,٩٤٥,١١٥	٣٠٥,٢٥٦	٥٤٢,٤٢٤	(٩,٢٤٨,٥٠٧)	الدخل (الخصائر) / حقوق الملكية	
١,٣٠٨,٩٥٠	١,٣٠٨,٩٥٠	١,٨٦٤,١٠٥	١,٨٦٤,١٠٥	أثر رفع إجمالي التعويضات 5% مع ثبات العوامل الأخرى	
٨,٦٣٦,١٦٥	(١,٠٠٣,٦٩٤)	(١,٣٢١,٦٨١)	(١١,١١٢,٦١٢)	الإجمالي	

٤٥ - المخاطر المالية

تتبع الشركة سياسات مالية لادارة المخاطر المختلفة ضمن استراتيجية محددة وتتولى ادارة الشركة رقابة وضبط المخاطر واجراء التوزيع الاستراتيجي الامثل لكل من الموجودات المالية والمطلوبات المالية ، وتشمل المخاطر اسعار الفائدة ، مخاطر الائتمان ، مخاطر اسعار العملات الاجنبية ومخاطر السوق وتتبع الشركة سياسة التحوط المالي لكل من الموجودات المالية والمطلوبات المالية كلما دعت الحاجة الى ذلك ، وهو التحوط المتعلق بمخاطر مستقبلية متوقعة

أ. مخاطر السوق

ان مخاطر السوق تشمل التقلبات في اسعار الاوراق المالية المتداولة في الاسواق المالية وان الشركة تستخدم اسلوب الحساسية لقياس مخاطر تغيير الاسعار ان تأثير التغيير في اسعار الاوراق المالية على كل من محفظة الموجودات المالية بالقيمة العادلة من خلال قائمة الدخل ومحفظة الموجودات المالية بالقيمة العادلة من خلال قائمة الدخل الشامل الآخر كبير جدا مما قد تحقق ارباح ( خسائر ) غير اعتيادية .

ب. مخاطر السيولة

تتمثل مخاطر السيولة في عدم قدرة الشركة على توفير التمويل اللازم لتادية التزاماتها في تواريخ استحقاقها ، ان الشركة تعاني من نقص في السيولة ادى لعدم التزام الشركة بتأدية التزاماتها في تواريخ استحقاقها ( فقرة في التقرير ) .

ج. مخاطر اسعار الفائدة

ان مخاطر اسعار الفائدة باسعار الفائدة على الودائع لدى البنوك والسحب على المكشوف وكما في ٣١ كانون الاول ٢٠١١ ، ان اسعار الفائدة على الودائع البنكية من (٤,٥-٦,٢٥)٪ كما ان سعر الفائدة على السحب على المكشوف تبلغ من (٥-٧,٥)٪ .

وبافتراض زيادة نسبة الفوائد على الودائع بنسبة ١٪ فان ذلك سيؤثر على زيادة الفوائد البنكية الدائنة وبالتالي زيادة الارباح وحقوق الملكية

وبافتراض نقص نسبة الفوائد على الودائع بنسبة ١٪ فان ذلك سيؤثر على نقص الفوائد البنكية الدائنة وبالتالي نقص الارباح وحقوق الملكية

وكذلك بافتراض زيادة نسبة الفوائد على القروض بنسبة ١٪ فان ذلك سيؤثر على زيادة الفوائد المدينة وبالتالي ستنقص الارباح وحقوق الملكية

أما بافتراض نقص نسبة الفوائد على القروض بنسبة ١٪ فان ذلك سيؤثر على الفوائد البنكية المدينة وبالتالي ستزيد الارباح وحقوق الملكية

د . مخاطر العملات الاجنبية

تقيد العمليات التي تتم بالعملات الاجنبية بالدينار الاردني باسعار الصرف السائدة بتاريخ اجراء العملية وتحول المطلوبات والموجودات الاجنبية الى الدينار الاردني بموجب متوسط الاسعار السائدة بتاريخ البيانات المالية ويقيد الربح والخسارة الناتجة عن ذلك ببيان الدخل وتتبع الشركة سياسة التحوط للتقليل من مخاطر العملات الاجنبية بمراقبة اسعار صرف العملات بصورة يومية .

يلخص الجدول أدناه استحقاقات الالتزامات المالية (على أساس الفترة المتبقية للاستحقاق من تاريخ البيانات المالية).

المطلوبات									
مخصص الاقساط غير المكتسبة					٣,٣٥١,٤٤٥	-	-	-	٣,٣٥١,٤٤٥
مخصص العجز في الاقساط					٢١٨,٢٠٥	-	-	-	٢١٨,٢٠٥
مخصص الادعاءات تحت التسوية					٦,١٧٢,٧٦٨	-	-	-	٦,١٧٢,٧٦٨
المخصص الحسابي					-	٧٨٩,٤٧٩	-	-	٧٨٩,٤٧٩
بنوك دائنة					٣,١٤٧,٩٧٧	-	-	-	٣,١٤٧,٩٧٧
نعم دائنة					٩,١٩٦,٦٢٧	-	-	-	٩,١٩٦,٦٢٧
نعم شركات التأمين الدائنة					٢,٤٧٧,٠٠٠	-	-	-	٢,٤٧٧,٠٠٠
مخصصات مختلفة					٤٤,٢٢٦	-	-	-	٤٤,٢٢٦
مخصص ضريبة الدخل					٤٣,١٨٤	-	-	-	٤٣,١٨٤
القروض					١,٠٥٢,٠٨٧	٢,٥٦١,٠١٣	-	-	٣,٦١٣,١٠٠
المطلوبات الاخرى					٢,١٤١,٣٠٧	-	-	-	٢,١٤١,٣٠٧
المجموع					٢٧,٨٤٤,٨٢٦	٣,٣٥٠,٤٩٢	-	-	٣١,١٩٥,٣١٨
مجموع الموجودات					١٤,٧٩٩,٧٣٨	١٦,٩٣٨,٠٠٤	-	-	٣١,٧٣٧,٧٤٢

## ايضاحات حول القوائم المالية

### ٤٦ - تحليل القطاعات الرئيسية

تم تنظيم أعمال الشركة لتشمل قطاعين من الاعمال هما :

١ - التأمين على الحياة : وتشمل تأمين الحياة الفردي وتأمين الحياة الجماعي

٢ - قطاع التأمينات العامة : وتشمل تأمين المركبات وتأمين البحري والنقل وتأمين الحريق والاضرار الاخرى للممتلكات وتأمين المسؤولية والائتمان وتأمين الفروع الاخرى

ويشكل هذان القطاعان الأساس الذي تستخدمه الشركة لاطهار المعلومات المتعلقة بالقطاعات الرئيسية وتشتمل على الاستثمارات وادارة النقد لحساب الشركة الخاص وتم المعاملات بين القطاعات على اساس اسعار السوق التقديرية وبنفس الشروط التي يتم التعامل بها مع الغير ، علماً بأن الشركة تمارس نشاطاتها بشكل رئيسي في المملكة الاردنية الهاشمية ولا يوجد لها أية فروع خارج المملكة.

### معلومات التوزيع الجغرافي

يمثل هذا الايضاح التوزيع الجغرافي لاعمال الشركة ، تمارس الشركة نشاطاتها بشكل رئيسي في المملكة التي تمثل الاعمال المحلية ولا تمارس الشركة أي نشاط خارج المملكة.

فيما يلي توزيع ايرادات وموجودات الشركة ومصاريفها الرأسمالية حسب القطاع الجغرافي :

القطاع المحلي		القطاع الأجنبي		المجموع	
الإيرادات	الموجودات	الإيرادات	الموجودات	الإيرادات	الموجودات
٢٠,٤١٦,٢٨٧	٢٠,٩٨٥,٤٥٠	-	-	٢٠,٤١٦,٢٨٧	٢٠,٩٨٥,٤٥٠
٣٤,٥٥٣,٦٢٣	٣١,٣٧,٧٤٢	٤٨٦,٥١٥	٤,٨٦,٥١٥	٤٠,٧٣,١٠٨	٣١,٢٥١,٢٢٧

## إيضاحات حول القوائم المالية

٤٨ - أثر اتباع معيار الدولي للتقارير المالية رقم (٩)

قامت الشركة بالتطبيق المبكر للمعيار الدولي للتقارير المالية رقم (٩) اعتباراً من الأول من كانون الثاني ٢٠١١ (تاريخ بدء التطبيق) وقد نتج عنه ما يلي :

أ - إعادة تصنيف الموجودات المالية لأدوات الملكية وأدوات الدين كما يلي :

في القياس		في القيمة التقديرية			
المعيار المحاسبي الدولي رقم (٣٩)	المعيار الدولي للتقارير المالية رقم (٩)	معيار محاسبي دولي رقم (٣٩)	معيار دولي تقريفي رقم (٩)		
					الموجودات المالية
					أدوات الملكية
		24,232	24,232	-	موجودات مالية للمتاجرة خلال قائمة الدخل
		1,681,775	1,681,775	-	موجودات مالية متوفرة للبيع

ب - لم يؤد اتباع معيار الدولي للتقارير المالية رقم (٩) الى اية تعديلات لبندود قائمة الدخل للسنة المنتهية في 31 كانون الاول 2011 كما لم يؤد الى اي تعديل على حصة السهم (أساسي و مخفض ) من (الخسارة) الربح للسنة.

ج - لم يؤد اتباع هذا المعيار لأية فروقات ما بين القيمة الدفترية السابقة ( معيار المحاسبة الدولي رقم 39 ) والقيمة الدفترية الحالية ( المعيار الدولي للتقارير المالية رقم 9 ) للموجودات المالية كما في الأول من كانون الثاني 2011 .

٤٩ - الالتزامات المحتملة

على الشركة التزامات محتملة كما بتاريخ القوائم المالية مقابل كفالات بنكية بمبلغ (1,220,588) دينار اردني.

٥٠ - القضايا المقامة على الشركة

هناك قضايا مقامة على الشركة بقيمة 4,474,085 دينار ويوجد مقابلها ادعاءات تحت التسوية وحسب راي الادارة والدائرة القانونية ان مخصص الادعاءات تحت التسوية كاف.

٥١ - الاحداث اللاحقة

قررت هيئة التأمين بموجب كتابها الصادر بتاريخ 2012/2/9 منع الشركة العربية الالمانية للتأمين م.ع.م من ابرام عقود تأمين اضافية لمدة (3) شهور وقد تم موافقة الهيئة على إعادة الشركة لاصدار وثائق التأمين اعتباراً من تاريخ 2012/3/19.

قررت هيئة التأمين بموجب كتابها الصادر بتاريخ 10/10/2012 وقف اجازة التأمين لمدة (3) شهور

٥٢ - الخطة المستقبلية

- تم بموجب اجتماع مجلس ادارة الشركة المنعقد بتاريخ 21 تشرين الاول 2012 اعتماد الخطة المستقبلية للنهوض بالشركة والتي تتكون ممايلي:
- أ- العمل على هيكله راس مال الشركة من خلال زيادته بمبلغ 9 مليون دينار ومن ثم تخفيضه الى الحد الادنى البالغ 8 مليون وذلك لتصويب وضع الخسائر المتركمة ورفد الشركة بالسيولة.
  - ب- العمل على تحصيل الذمم المدينة المتأخرة وذلك لرفد الشركة بالسيولة.
  - ج- بيع جزء من الاستثمارات العقارية والمالية وذلك لرفد الشركة بالسيولة والقدرة على تسديد التزامات الشركة المستحقة.
  - د- الحصول على قرض مساند من كبار المساهمين بقيمة لا تقل عن 2 مليون دينار على أن يكون للشركة الحق في تحويله لراسمال بعد مرور عام او دفعه للمساهمين.
  - هـ- العمل على تخفيض المصاريف الادارية والعمومية والرواتب والاجور.

٥٣ - أرقام المقارنة

تم اعادة تصنيف بعض ارقام المقارنة لتتناسب وعرض أرقام القوائم المالية الحالية وفقاً لتعليمات هيئة التأمين رقم (2) لسنة 2003 . وقرار هيئة التأمين رقم (8) لسنة 2008

